פולגת רשת חנויות
מוצר יום ה'
25% הנחה
חצאיות
רק היום ברשת חנויות פולגת וקארדה
רק היום

מעריב

היום: שבועספורט

יום ה', 4.6.87, ז' בסיון תשמ"ז גליון מס' 12042; שנה מ'; המחיר 45 אג' (כולל מע"מ), המחיר באילת 40 אג' (כולל מע"מ); 72 עמוד; כל הזכויות שמורות ל"מעריב" © MAARIV 1987 معاريف

הדרוזים והשיעים פתחו במסע הסתה פרוע נגד הנוצרים ≡ הצבא הסורי בכוננות

קהיר: סוכנים סוריים רצחו את כראמה כדי למנוע פיוס בלבנון

מקורות ערביים: המסוק שהטיס את ראש ממשלת לבנון שהה בשני בסיסים שבפיקוח סורי ≡ ועדת החקירה הצבאית: לצבא לבנון אין כל קשר לרצח ≡ נעצרו 7 חשודים

מאת שפי גבאי

מצרים האשימה אתמול ישירות את סוכני סוריה ברצח ראש ממשלת לבנון רשיד כרא־מה, "משום שרק סוריה מכירה את שפת החי־ות של הג'ונגל הלבנוני".

בשידור מיוחד שנועד לעולם הערבי, בטוד־נת השידור הקהירית "צאות אל־ערב" אומרת מצרים, כי מי שהרג את מנהיגיה הגדולים של לבנון, כמאל ג'ונבלאט ובאשיר ג'מייל, הוא שהתעקש בחיי כראמה. בזמנו היתה זו מצרים

המשך בעמוד 2 ◄

חוקרי נאפסו מרוצים מהרכב ועדת החקירה: 'חופי יבין אותנו'

ראש המוסד לשעבר: בידוי ראיות משמיט את הקרקע מיסוד קיומו של השב"כ ≡ עוד חברים בוועדה: השופט משה לנדוי כיו"ר ומבקר המדינה יעקב מלץ ≡ שביעות רצון בשב"כ גם מעיכוב החקירה המשטרתית

מאת אבינועם בר־יוסף ואילן בכר

חוקרי השב"כ המעורבים בפרשת נאפסו

ערכים התייעצויות ראשונות עם פרקליטי־הם כדי לקבוע את הצגת עמדותיהם בפני ועדת החקירה. הפרקליטים, עו"ד יהושע גלברט והפרופ' יובל לוי, החלו בלימוד החומר

למכוש קו ההגנה. (ראה בעמוד 3) בשב"כ הגבעה שביעות רצון מעיכוב ועדת החקירה המשטרתית...

המשך בעמוד 2 ◄

פתיחה מוחצת באירופה

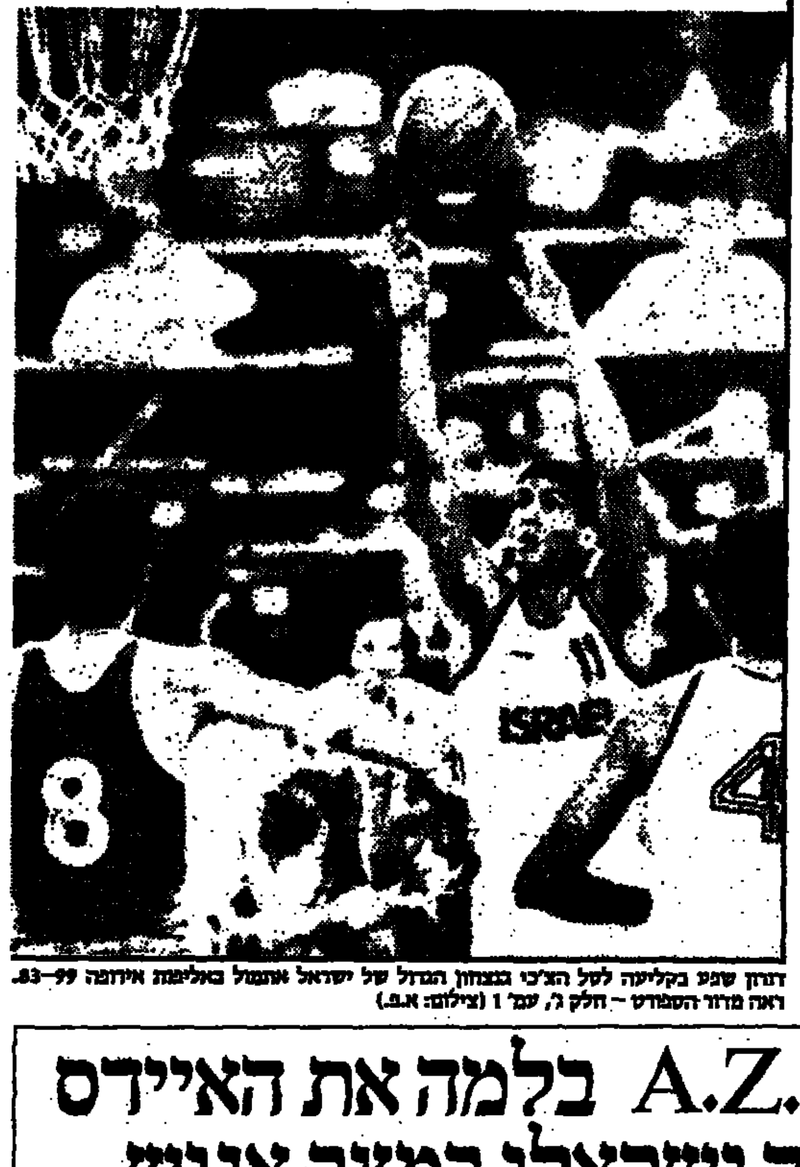

דורון שפר בקליעה לסל הצ'כי בנצחון הגדול של ישראל אתמול באליפות אירופה 99–83. ראה מדור הספורט – חלק ג', עמ' 1 (צילום: א.ב.)

פיקרינג: ישראל מפעילה יד חזקה בשטחים

מאת עפרה ישועה־ליוית

שגריר ארה"ב בישראל, תומס פיקרינג, סבור כי בתקופה האחרונה מכביד המימשל הצבאי הישראלי את ידו על הפלשתינים בשטחים.

במאמר המתפרסם היום בוושינגטון פוסט מצוטט השגריר כמי סבור, כמו פקידים אמ־ריקנים אחרים, שהפלשתינים בגדה "צפויים לנקיטת אמצעי דיכוי הולכים ומחמירים מצד מתנחלים ישראליים תוקפניים ומצד המימשל הצבאי הישראלי".

צה"ל מנע ממתנחלים להתפלל בקבר יוסף

מאת אבינועם בר־יוסף

כמה עשרות מתנחלים חזרו אתמול לשכם כדי לקיים תפילת מחאה, לאחר שבערב החג אסר אלוף פיקוד מרכז, עמרם מיצנע, לקיים תפילת חג בקבר יוסף.

מתנחלים שבאו בערב החג לשכם כדי להת־פלל בקבר יוסף נשלחו חזרה על ידי צה"ל. אמש ביקשו כמה עשרות מהם לשוב לקבר יוסף ואולם בגלל האיסור קיימו את התפילה ליד מחסומי צה"ל.

רפול נגד יאנוש: הוא פישל ומחפש עכשיו תירוצים לכשלון שלו

הגיב לביקורת שהשמיע בתחילת השבוע אלוף (מיל.) בן־גל על "דרך קבלת ההחלטות וניהולה הכושל" של מלחמת לבנון

מאת יוסף ולטר

"ההיסטוריה מלמדת שמי שנופל למא־רב, מחפש אחר כך תירוצים כדי להסביר לכולם למה ואיך. כך גם יאנוש במיבצע של"ג". האשמה חריפה זו הטיח הר"כ רפ־אל איתן באלוף (מיל.) אביגדור בן־גל, מי שהיה מפקד החזית המזרחית במלחמת

המשך בעמוד 2 ◄

גליון מיוחד של מעריב

מחר, יום ששי ה־5 ביוני 1987

עשרים שנה למלחמת ששת הימים

פרטים בעמוד 2

מעריב כלכלה
דו"ח מיוחד
הסדר מניות הבנקים – המלצות

צוות מומחים, מיוחד מטעם "מעריב", דן בהסכם מניות הבנקים וממליץ:
- להעניק זכות הצבעה שווה למניות הבנקאיות.
- לבטל את ההסדר עם בעלי העניין בבנקים.
- לחייב את בעלי השליטה בבנקים למכור נכסים כדי לממן רכישת מניות.

חברי הצוות המיוחד:
- ד"ר יעקב ארנון, לשעבר מנכ"ל האוצר – יו"ר
- פרופ' צבי אופיר מרצה לחשבונאות, האוניברסיטה העברית בירושלים
- יעקב גדיש לשעבר הממונה על התקציבים במשרד האוצר
- ד"ר דוד קליין בנק לאומי
- שאול ברונפלד המשנה למנכ"ל הבורסה
- ד"ר אריה ארנון מרצה לכלכלה, אוניברסיטת באר־שבע

הדו"ח המלא יתפרסם מחר, יום ו', ב"מעריב כלכלה".

מתחדשת השביתה במד"א; משרדי הרישוי - סגורים

מאת דליה מזורי ומרדכי אלקן

"בלי כסף – לא נפתח את התחנות", מאיימים עובדי מגן־דוד־אדום, שחידשו אמש את שביתתם במחאה על העיכוב בקבלת משכורותיהם. מאמש בשעה 11 מושבתות תחנות מד"א במתכונת חרום.

היום בשעות הצהריים יחליטו השוב־תים על המשך צעדיהם. במקביל, תעלה לירושלים שיירת אמבולנסים כדי להפגין מול משרדי האוצר והבריאות.

ועד עובדי מד"א שיגר אמש מברק לד־

המשך בעמוד 2 ◄

כוחות הבטחון בכוננות לפיגועי־ראווה היום ומחר

נערכים למנוע הפרות סדר ביו"ש וחבל עזה לציון 20 שנה למלחמת ששת הימים ≡ מתח שרר אתמול במזרח ירושלים

מאת אבינועם בר־יוסף

מערכת הבטחון נערכים בכוחות מתו־גברים למנוע הפרות סדר ופיגועי ראווה בירושלים, יהודה ושומרון וחבל עזה, לציון עשרים שנה למלחמת ששת הי־מים.

אתמול חולקו ביו"ש ובמזרח ירושלים כרוזים מטעם אש"ף הקוראים לקיים הי־ום ומחר שביתה כללית לציון "עשרים שנות כיבוש".

כבר אתמול שרר מתח מסוים במזרח ירושלים. בעיר העתיקה סיירו כוחות גדולים של צה"ל ומשמר הגבול. המשט־רה העמידה כוחות בכוננות מיוחדת.

התרופה A.Z.T בלמה את האיידס אצל חולה ישראלי במצב אנוש

האיש, ההומוסקסואל בן 42, הגיע מוסר הכרה לבית־חולים "שיבא" בתל־השומר ושוחרר לביתו לאחר מספר ימי טיפול ≡ ד"ר איתן רובינשטיין: התרופה האמריקנית החדשה היא בינתיים היחידה המביאה לידי שיפור משמעותי במצבם של חולי האיידס ≡ משרד הבריאות יקבע בקרוב הקריטריונים לקבלתה

מאת דליה מזורי

התרופה האמריקנית החדשה A.Z.T. עצרה את ההידרדרות המואצת במצבו של חולה איידס, ההומוסקסואל בן 42, המטו־פל בבית־החולים "שיבא" בתל־השומר.

האיש, הנשוי ואב לבן, אושפז לפני שלו־שה שבועות בעקבות פגיעה מוחית קשה. מנהל מחלקת מחלות זיהומיות בבי"ח "שיבא", ד"ר איתן רובינשטיין, מסר כי מיד עם קבלת התרופה נעצרה ההידרדרות

המשך בעמוד 2 ◄

עיקר החדשות

3 עד 10 אחוזים התייקרויות

החל מהבוקר מתייקרים מוצרי פסטה, נייר שונים, ספרים, כלי מיטה והלבשה תחתונה ב־3% עד 10%

חלק ב', עמוד 1

ניתן להגיע להסכמה על מינויו של ידיב

אלוף (מיל) אהרן ידיב

ההערכה המקובלת בלשכותיהם של ראש הממשלה שמיר ושר החוץ פרס היא שאם תוגש מועמ־דותו של אלוף (מיל) אהרן ידיב לשגריר ישראל בוושינגטון ניתן יהיה להגיע להסכמה

עמוד 2

חשודה שרצחה את חברה בעקבות מריבה

תעלומה אופפת נסיבות הירצחו של דוד וולף בן 36 מרמת־גן ם החשודה, שרית בלונדה, מסרה לחוקריה גירסות סותרות ומוזרות ם היא מכחישה: אהבנו ועמדנו להתחתן

עמוד 12

פיצויים נדיבים למורשי חתימה

הנהלת בנק לאומי מציעה הסדר פרישה עם פיצויים נדיבים ושכר שנה שלימה ל־300 מורשי חתימה ≡ ההצעה תוגש בשבוע הבא לעי־ון בציגי הוועד הארצי של עובדי בל"ל

חלק ב', עמוד 1

טובת המדינה דורשת ממשלה צרה

השר זבולון המר מגשש על מהפך במפד"ל: לאחר הבחירות הבאות לא תצטרף המפלגה לממשלת אחדות, אך בינתיים היא תתמוך בממשלה הקיימת

עמוד 3

חיטה מסובסדת מארה"ב

פתרון אפשרי זה לבעיית שנת שמיטה בישראל נשקל במשרד החקלאות האמריקני שהתרשם מהפוסקים ב"ויקרא" האוסרים השנה שימוש ביבול

עמוד 9

זעם בשגרירות ישראל בארה"ב

מהלולו של הממשלה "כפולת הראשים" ≡ השגריר רוזן סיים את תפקידו ופרס ושמיר אינם מגוד־דים למנות שגריר חדש ם דיפלו־מט ישראלי: איפה הם ימי הזוהר של דיניץ וארנס

עמוד 9

רוב בוועדת חוץ ובטחון מבקש לדון בדו"ח אבן

בעקבות הביקורת נגד אבא אבן מוצא המערך את עצמו במילכוד: רצ, מפ"ם והתחיה תומכים בלי־כוד שמבקש לדון במסקנות ועדת אבן בענין פרשת פולארד.

עמוד 6

מובארך וחוסיין: קשה לממש הוועידה הבינ"ל

שני המנהיגים שנפגשו אתמול ברבת עמון הסכימו כי קשה למ־מש בתקופה הקרובה את רעיון הוועידה הבינלאומית בלי עמדה בזירית־כלל־ערבית מאוחדת. עד־דה זו ניתן להשיג לדעתם ע"י סי־תם הסכסוכים הערביים, פיוס בין מנהיגי ערב וכינוס פסגה ערבית.

עמוד 4

זכו בלוטו

בהגרלה 22/87 בפרס הראשון זכו 4 משתתפים כל אחד יקבל 75,000.00 ש"ח. הפרס השני מתחלק ל־10 משתתפים כ"א יקבל 4,849.00 ש"ח. הפרס השלישי מתחלק ל־435 כ"א יקבל 223.98 ש"ח. הפרס הרביעי 9.16 ש"ח, הפרס החמישי 2.00 ש"ח.

4068716

/באר־שבע
לוח אשדוד
לוח באר שבע
להברה מסחרית בקריות (חיפה) דרוש/ה עו"ד בבשרה חלקית 04-719222 04-711447
חברת החשמל ... תחנת הכח ... באשקלון ... מסגרים/מכונאים ... חשמלאים מוסמכים
עשייתית גדולה דרוש ... חלק עצמאי
... עוזר לחשב

مكتا من الاحل

هكذا من الأصل

המשך מעמוד 1

התרופה A.Z.T

בבית החולים איכילוב מטופלים מזה חמי־שה חודשים שמונה חולי איידס בתרופה שפותחה בארץ "אקטיב ליפיד 721".

הוועדה לקביעת קריטריונים לקבלת התרו־פה האמריקנית A.Z.T הגישה בימים אלה את מסקנותיה למשרד הבריאות. בקרוב יוחלט מי יהיו החולים הזכאים לקבל את התרופה ובאיזה תנאים. הצורך בקביעת הקריטריונים נובע מב־חיר הגבוה של הטיפול בתרופה – כאלף דולר בחודש.

במצבו של החולה. לאחר מספר ימי טיפול, חו־רה הביתה והוא שולה לביתו. הוא מוסיף לקבל את התרופה ונמצא במעקב בביתו.

ד"ר רובינשטיין הוסיף, כי לפי שעה הוא שבע רצון מתוצאות הטיפול, שכן לא חלה הד־רדרות נוספת במצבו – דבר שלדבריו "היה בהחלט בלתי צפוי". הוא ציין, כי בינתיים התר־ופה האמריקנית היתה היחידה המצליחה לה־ביא לשיפור משמעותי במצב חולי האיידס.

המשך מעמוד 1

רפול נגד יאנוש

לבנון.

ח"כ איתן השיב בכך לביקורת שהשמיע בתחילת השבוע יאנוש בן גל על דרך קבלת ההחלטות במלחמה וניהולה הכושל, כדבריו.

בין היתר אמר ברגל, כי שרון שיחק תפקיד של רמטכ"ל־על, בעוד חברי המטה הכללי שימשו לו יועצים בלבד. בן גל אמר את הדב־רים בהרצאה שנשא בתחילת השבוע באוניבר־סיטת תל־אביב לציון חמש שנים למיבצע של"ג.

רפול דחה שלשום בביטול את דבריו של יאנוש. "אין לדברים שחר", אמר והוסיף: "אם יאנוש היה מנצח בקרב סולטאן יעקב ולא נכנס למארב ומפשל, היה כל עם ישראל שומע כיצד הוא משבח את הממשלה הכי חכמה, את הרמ־טכ"ל הכי טוב, את החיילים הכי מעולים ואת המלחמה הכי טובה בעולם. אבל הוא לא ניצח – אלא פישל, ולכן הוא מחפש תירוצים".

"אם נעבור לאורך ההיסטוריה, זה אלפיים שנה, מתיבעל ועד היום, תראה שמנהיגים גדו־לים ומצביאים דגולים שנכנסו למארב, חיפשו אחר כך תירוצים. גם יאנוש נפל למארב ואת התירוצים שלו שמענו בהרצאה בתל־אביב" – דברי רפול.

המשך מעמוד 1

מתחדשת השביתה

אש הממשלה במחאה "על האדישות נוכח המ־תרחש במד"א". יו"ר הוועד, אלי בר־קסוס, מסר אתמול כי העובדים תובעים הקמת ועדת חקירה לבדיקת המתרחש במד"א. "מה שהולך פה זו שערוריה. כל חודש משחקים איתנו מש־חקים. זה לא יכול להמשך כך" – הזהיר.

"אני חושש שמאבד שליטה על העובדים כי כשמדובר במשכורות אי אפשר לעצור אותם" – הוסיף בר־קסוס.

הציבור יואלץ היום גם להדיר רגליו ממשר־די הרישוי – עובדי אגף הרישוי במשרד התח־בורה החליטו להשבית מהיום לתקופה בלתי מוגבלת את משרדי הרישוי, במחאה על פיטור ריהם של 23 בוחני נהיגה זמניים.

העובדים טוענים, כי הפיטורים מצמצמים בשליש את מספר בוחני הנהיגה ברחבי הארץ. הדבר יגרום לדבריהם לשמש עבודה על הבוח־נים האחרים ולהארכת התור למבחני הנהיגה.

לדברי הוועד הארצי של עובדי אגף הרישוי, הפיטורים הם שלב ראשון בתוכנית משרד התח־בורה להעביר את מבחני הנהיגה מאגף הרישוי למכון הפרטי להכשרת נהגים.

המשך מעמוד 1

קהיר: סוכנים

שגילתה כי סוכנים סוריים רצחו את ג'ונבלאט ואת ג'מייל. קהיר אומרת כי הרצח נועד למנוע פיוס בלבנון: "סוריה רצתה את כראמה משום שהוא קרא באחרונה לעמו הנ־שוסף המפולג, שגורמים זרים פשטו את עו־רו, לנצור את שפת הרובים ולדבר פנים אל פנים למען אחדותה וריבונותה של לבנון". (כתבות בעמודים 4, 9)

מקורות ערביים טענו, כי המסוק הצבאי שהטיס את כראמה שהה לפני המראתו לטרי־פולי בבסיס במערב ביירות, ובו חטיבה מר־טלמית בצבא לבנון בפיקוח סוריה. גם בטרי־פולי־נחת המסוק בבסיס צבאי בפיקוח הצבא הסורי. מבסיס זה המריא כראמה עם אנשי הבטחון שלו לביירות.

דוברים רשמיים בביירות מסרו אמש כי עד כה נעצרו 7 חשודים, כולם קציני צבא וטכנ־אי מסוקים בבסיסים צבאיים במערב ביירות ובטריפולי. ראש הממשלה בפועל סלים אל־חוס מסר כי תוצאות חקירת הרצח יפורסמו בקרוב מאד. הוא דרש מן העם הלבנוני "להר תאזר בסבלנות ולהפסיק לצחצח חרבות" והזהיר כי המצב במדינה חמור ביותר.

מנהיגי המוסלמים הפרו־סוריים, ובכללם מנהיג הדרוזים וליד ג'ונבלאט ומנהיג השי־עים נביה ברי, פתחו במסע הסתה פרוע נגד הנוצרים. הם מטילים את האחריות לתכנון הרצח על "הכוחות הלבנונים הנוצריים" (הפלאנגות). לדבריהם רצה כראמה תוכן עם גורמים מצריים בתוך צבא לבנון.

יותר מ־30 אלף חיילי סוריה השוהים ברוח־בי לבנון עדיין נמצאים בכוננות גבוהה מח־שש להתחדשות מלחמת האזרחים בעוצמה שלא היתה עד כה. גם בסוריה עצמה קיימת כוננות צבאית.

הנשיא אמין ג'מייל, שאף הוא מואשם בר־צח על ידי ראשי המיליציות הפרו־סוריות, הקים שני גופי חקירה רשמיים – ועדה־צב־אית בהשתתפות נציגי כל המיליציות, בראשות הרמטכ"ל מישל עאון, וכן ועדה של שופטים עליונים. הוועדה הצבאית כבר הודי־עה כי לצבא לבנון לא היה כל קשר לרצח.

סוריה הרדומה בעקיפין שרצח זה הוא לא רק מכה לסוריה, אלא גם ללבנון. היא חוזרת וטוענת כי מאחורי הרצח עומדים "סוכני ישר־אל", נוכח עמדותיו האנטי־ישראליות של כראמה ונוכח חששה של ישראל מפני הצל־חת סוריה להשליט סדר בלבנון. סוריה מב־טיחה "לרדוף אחרי מבצעי הרצח ולהכותם עד חורמה".

המשך מעמוד 1

חוקרי נאפסו מרוצים

נראה כי עבודת צוות החקירה המשטרתי תתעכב.

יוסי גינוסר מתכוון להרחיב את היריעה ולנסות בוועדה לזכות בזיכוי ציבורי גם על חלקו בפרשת אוטובוס 300. גינוסר טוען, כי פעל באותו ענין ברשות ובהסכמת שהועקה לו על ידי ראש השרות לשעבר אברהם שלום.

המעורבים מדגישים, כי בפרשת נאפסו לא היה נסיון של בידוי ראיות. הם מציינים בסי־פוק את שילובו בוועדה של יצחק (חאקה) חופי, שעמד בראש המוסד וצבר נסיון במשי־מות מיוחדות. לדבריהם, יבין ראש המוסד לשעבר, כי דווקא בשב"כ נאלצו החוקרים להיות רגישים יותר להיבטים המשפטיים, משום שפעולותיהם התקיימו בארץ ועמדו לעיתים קרובות במבחן בתי־המשפט.

"שום תקלה מבצעית אינה יכולה לעמוד במישור אחד עם בידוי ראיות. זה משמיט את הקרקע מיסוד קיומו של השירות כלו" – אמר ראש המוסד לשעבר אלוף (מיל.) יצחק חופי בראיון ל"מעריב", ביום העצמאות שע־בר.

נשיא בית המשפט העליון, השופט מאיר שמגר, מינה שלשום את שלושת חברי ועדת החקירה. מלבד חופי חברים בוועדה מי שהיה נשיא בית המשפט העליון, השופט משה לנ־דוי ומבקר המדינה, יעקב מלץ.

הוועדה תעסוק בימים הקרובים בארגון ההיבטים הטכניים של עבודתה – מציאת מקום מתאים לישיבותיה ושכירת מזכיר וש־רותי משרד.

אתמול מסרה עו"ד פליציה לנגר, כי תד־רוש להופיע בפני הוועדה כדי לסקור שורה של מיקרים בהם חרגו לדבריה חוקרי השב"כ מסמכותם וסחטו הודאות שלא כדין.

בחיפה ציפו לשווא ללהקת פולקלור מצרית

היתה אמורה לא באה שעמדה להקת הפו־לקלור המצרית חסאן, שהחתמה לפני חודש על חוזה הופעות בישראל עם בית־הגפן בחיפה, ואמורה היתה להשתתף בסוף־השבוע בטקס הפתיחה של שבוע התרבות והספר הערבי, לא הגיעה.

לפי הסיכומים המוקדמים היתה אמורה הלהקה המצרית לבוא לשבועיים, להופעות בירושלים, חיפה ותל־אביב ובבית לחם. בחוזה שנחתם עם הלהקה יש סעיף, המבטיח לבית־הגפן פיצוי מתאים.

ראובן בן־צבי

קוקטייל הוליוודי בהילטון

מלון "הילטון" תל־אביב ערך אתמול מסיבת קוקטייל חגיגית, לכבודם של שחקני הסרט "פגישה עם המוות", המתארחים במלון. ללורן באקאל, פיטר יוסיטנוב, היילי מילס, קרי פישר ויתר שחקני הסרט, שמצלמת עכשיו חברת "קנון" בארץ, היתה הזדמנות לפגוש אתמול קצת "שמנת" ישראלית. את נלה וגד יעקובי, יהודית ואוריאל לין, זיוה ושלמה להט, מיכאל שטראוס, אנט ואריה דולצ'ין, שמחה דיניץ, דני גילרמן, משה שניצר, מני פאר ועוד מוזמנים נכבדים אחרים. והיתה גם עוגה, בדוגמת ספינה, כי חלק מעלילת הסרט (על־פי אגטה כריסטי) מתרחש בספינה. בתמונה השחקן פיטר יוסטינוב (משמאל) מטפל בעוגה. לידו בכותונת פסים היילי מילס כתבה אורית רותם; צילם מאור רהב

רבין נפגש עם המטכ"ל לתאם עמדה על ה"לביא"

מאת יוסף ולטר ושרגא מקל

שר הבטחון יצחק רבין נפגש היום עם חב־רי פורום המטכ"ל, כדי לתאם עמדה אחידה של צה"ל ומערכת הבטחון בשני דיוני המ־משלה הבאים על פרויקט הלביא.

פגישה זו תתקיים לאחר ששרים בממשלה הביעו תמיהה שבישיבת הממשלה שלשום, על פרויקט הלביא, דיבר בשם משרד הבט־חון מנכ"ל המשרד דוד עברי בעד המשך פרו־ייקט הלביא. עברי הוא כידוע ממצדדיו הנ־להבים של המטוס. השרים הביעו תמיהה על כך. שרק עברי דיבר בשם משרד הבטחון, דבר שיוצר את הרושם כאילו זוהי גם עמדת השר וכי במערכת הביטחון אין תמימות דעים לגבי פרוייקט הלביא.

שר הבטחון עדיין לא אמר את דברו בישי־בות הממשלה בנושא, והוא אמור לדבר בא־חת משתי הישיבות הקרובות, כנראה בישי־בה המסכמת. ערב החג נפגש שר הבטחון עם חברי המטכ"ל ומדבריו התרשמו אחדים מא־לופי צה"ל כי הוא תומך בעמדת הצבא נגד הפרוייקט.

שר הכלכלה גד יעקבי מתנגד לדרישה שהעלו כמה שרים להקים ועדת חקירה לב־דיקת האירועים הקשורים לפרוייקט מטוס ה"לביא". הוא סבור כי הביקורת של מבקר המדינה מיצתה את הנושא.

"אילו השרים היו קוראים את דו"ח המב־קר שהונחתי על שולחן הממשלה היו נוכחים לדעת כי ניתוח קבלת ההחלטות בקשר ל"לביא', המעשים והמחדלים, איתור המש־גים והתקלות – נעשו במלואם ע"י מבקר המדינה", אמר.

ניתן להגיע להסכמה למינוי יריב כשגריר בוושינגטון

זו ההערכה המקובלת באחרונה בלשכותיהם של שמיר ופרס

מאת רפאל מן

ראש הממשלה שמיר ושר החוץ פרס עש־ויים להגיע להסכמה בתוך ימים ספורים על שמו של שגרירה הבא של ישראל בוושינג־טון, כך העריכו אמש מקורבי שני האישים.

נודע כי מועמדותו של שגריר ישראל במקסיקו, משה ארד, לתפקיד השגריר בוושי־נגטון לא נפסלה ע"י שמיר והיא עדיין נשק־לת על ידו. "שום מועמד מאנשי משרד החוץ לא נפסל על ידי שמיר," אמר אמש אחד ממ־קורבי שמיר.

בלשכת שמיר מציינים כי הוא מעדיף למנות לתפקיד איש משרד החוץ, בעל נסיון דיפ־לומטי.

אשר לפרופ' איתמר רבינוביץ, אשר הח־ליט להסיר את מועמדותו לתפקיד השגריר, אמרו פקידים בלשכת ראה"מ כי הוא שנה כאשר נחפז להודיע כי איננו מועמד, שכן סיכוייו היו טובים מאוד לזכות בתפקיד.

שמו של אלוף (מיל.) אהרן יריב לא הוגש על ידי פרס כמועמד לתפקיד השגריר, אם כי ההערכה המקובלת בשתי הלשכות היא שני־תן יהיה להגיע להסכמה על מינויו.

הירושלמים לא רקדו בדיסקו של נשף הפסטיוואל

מאת אילנה באום

בנשף הפסטיוואל שהתחיל אמש ב־10 בערב והסתיים בשעות הקטנות של הלילה חילקו למוזמנים פולקע של עוף, סיגר מרוק־אי, יין ומיץ.

הכיבוד השיגרתי הזה היה פתיחה לא הול־מת לאירוע "פריקי", שבו נטלו חלק כל הלהקות המשתתפות בפסטיוואל מישראל ומחו"ל. תזמורת הטיילת של ירושלים זייפה את ירושלים של זהב; הרקדן ירון מרגולין ביצע את מחולו של "הברבור הגווע" אשר נכתב במקור ע"י סנסנס ופוקין; גבי אלדור חוללה לצלילי הטנגו עם עודד קוטלר; להקת אמפמונדו מדרום אפריקה הרקידה את הקהל; הקנטוראי מקלן שרו שירי עבים וע־מי מולכו הפנטומימאי דיבר בלי מילים.

לסוף הכינו גם דיסקו – אבל כבר לא נש־אר עם מי לרקוד. הירושלמים העדיפו ללכת הביתה לישון.

שר החוץ הצרפתי: אמרתי לשמיר שהסובייטים כבר נמצאים במזרח התיכון

ואם לא ישותפו בתהליך השלום יהיה הנזק שיגרמו גדול יותר

ז'אן ברנאר ריימון – לא שותף לחששות

מאת רפאל מן ואבינועם בר־יוסף

"ועידה בינלאומית אמורה לעודד משא ומתן ישיר ולא למנוע אותו", כך אמר שר החוץ הצרפתי ז'אן ברנאר ריימון בתום ביקו־רו בארץ. במסיבת עתונאים שערך בירושלים בטרם צאתו אמר השר האורח כי איננו שותף לחששם של הגורמים בממשלת ישראל ובצ־יבור בארץ כי הוועידה תבוא במקום מו"מ ישיר ותנסה להכתיב פתרון.

על סמך שיחותיו בארץ אמר ריימון כי הי־סוסיו של ראש הממשלה יצחק שמיר בדבר כינוס הועידה "עלולים לגרום קשיים בכינו־סה". ריימון נפגש שלשום עם שמיר ושמע ממנו הצעה חדשה לכינוס ועידה – שבה יש־תתפו כל מדינות האיזור, ובכלל זה סוריה, אך לא ישותפו מעצמות שמחוץ לאיזור.

השר האורח דיווח לשמיר על השיחות שקיים ראש ממשלת צרפת ז'אק שיראק במוסקווה לפני מספר שבועות. שמיר חלק שבחים לשיראק והגדה לו על הדרך בה הע־לה את מצוקת יהודי בריה"מ וסוריה בשי־חות עם מנהיגי ברית המועצות.

במסיבת העתונאים סיפר ריימון כי ציין באוזני שמיר שהסובייטים כבר נמצאים במז־רח התיכון. והם עלולים להזיק לתהליך הש־לום יותר אם יימצאו מחוץ לתהליך מאשר אם ישותפו בו.

אישים פלשתינים מן השטחים שנפגשו בערב החג עם שר החוץ הצרפתי בבנין הקונ־סוליה הצרפתית בירושלים, חזרו על דריש־תם לכלול את אש"ף בכל מו"מ על פתרון הבעיה הפלשתינית ובכל תהליך מדיני לה־שכנת שלום במזרח התיכון.

עורך היומון אל־פג'ר, חנא סניורה, ראש עירית חברון המודח, מוסטפה נטשה, ד"ר סארי נוסייבה, ד"ר סאעב עריקאת, רדואן אבו־עייש והאתם אבו־ע'זאלה – הגישו לשר האורח עצומה שבה הם מביעים בשם תושבי השטחים תמיכה ברעיון הוועידה הבינלאו־מית בתנאי שהוועידה לא תוקם על בסיס החלטת מועצת הבטחון 242. הם מדגישים כי הפלשתינים אינם יכולים לקבל את הה־חלטה הזו המתייחסת אליהם לא כאל עם אלא כאל פליטים שאין להם זכות להגדרה עצמית.

ראש עירית בית־לחם אליאס פריג', המזו־הה עם תומכי ירדן שהשתתף בפגישה, לא חתם על העצומה למרות שבשיחה הביע עמ־דות דומות.

גליון מיוחד של מעריב

מחר, יום שני ה־5 ביוני 1987

עשרים שנה למלחמת ששת הימים

מעריב שבת: מה עשתה לנו המלחמה?

● דו"ח: אמנון אברמוביץ' ● מדיניות: בנימין נתניהו ● צה"ל: מוטה גור ● הכותל: לוי יצחק הירושלמי ● המרחב: פרופ' איתמר רבינוביץ' ● ציונות: שמואל שניצר ● שטחים: פרופ' עמנואל סיון ● התנחלויות: הרב יואל בן־נון ● כלכלה: פרופ' עזרא סדן ● חברה: מוקי צור ● יהדות: הרב אהרן ליכטנשטיין ● תפוצות: פרופ' מרק אזבל

ארועים במלחמה:

אורי בינדר ● דב גולדשטיין ● עודד גרנות ● אהרן דולב ● יעקב העליון ● יגאל לב ● אלי לנדאו ● יוסף לפיד ● רפאל מן

מעריב סופשבוע: ששה ימים ועשרים שנה

החברה הישראלית ב־1967 – יעל פז־מלמד ● **משתתפי "שיח לוחמים" מדברים שוב** – סימה קדמון ● **שיחה עם ילדי השטחים** – יאיר לפיד ועמוס לבב ● **קלקיליה, אתמול־היום־מחר** – מיכל קפרא ● **עידן חדש בזמר הישראלי** – תלמה אדמון.

אנשים ששינו את המפה – אלבום צילומי־מלחמה – וכיצד הם נראים היום. נאום רבין על הר הצופים. קישון כותב לנאצר. קריקטורות של דוש

עטלפים על גרדקה – פירסום ראשון על קרב אויר אכזרי מעל שדה תעופה מצרי – תא"ל רן רונן (פקר)

גדוד 25

כנס במלאת 20 שנה למלחמת ששת הימים ביום ראשון, 7.6.87, בגן השלושה (סחנה). מפגש רעים החל משעה 16.00. עצרה גדודית בשעה 19.00. נפגשים בכנס הגדוד!

מועדון מטייל מעריב

לגלות עולם נסתר עם מדריכי נאות הכיכר

אנגליה

חגיגת תיאטרון בלונדון

בהדרכת עודד קוטלר או יוסי ידין

8 – 11 יום. 18.9, 21.9, 7.10, 9.10, 15.12, 27.12

שייט תעלות מלונדון לאוקספורד

9 ימים יציאה בחגים

לקבלת פרטים: טל. 03-439207 קרליבך 2 ת"א

השבוע במשחקי הליגות האוסטרליות מינימום הפרס הראשון:*

600,000 ש"ח

מינימום כלל הפרסים: 900,000 ש"ח*

*הפרסים כוללים העברה

ספורטוטו

בטוטו הסיכוי גדול יותר!

אל תסמוך על המזל - עשה טוטו!

המר מבשר על מהפך במפד"ל: טובת המדינה דורשת ממשלה צרה

לאחר הבחירות הבאות לא תצטרף המפלגה לממשלת אחדות אך בינתיים תתמוך בממשלה הקיימת ≡ ב"פורום ג'ין קירקפאטריק" הסכימו המשתתפים: לא כדאי לכונן שוב ממשלת אחדות לאומית

מאת סופרי "מעריב"

"המפד"ל לא תצטרף לאחר הבחירות הבאות לממשלת אחדות לאומית, לאחר שהגיעה למסקנה כי טובת המדינה דורשת ממשלה צרה", בישר אתמול שר הדתות זבולון. עמדה זו מהווה מהפך בעמדה המסורתית של המפד"ל, שדגלה תמיד בממשלת אחדות לאומית ופעלה נמרצות להקמתה.

המר הדגיש, כי המפד"ל עדיין מצדדת בהמשך קיומה של ממשלת האחדות עד תום הקדנציה שלה, אך לאחר הבחירות תעדיף ממשלה צרה. "ממשלת האחדות מסוגלת לטפל היטב במהויות היומיומיות של האומה אך לא להשיב על צרכים אידיאולוגיים. בשעות מסויימות צריך אולי להעדיף את חיי השעה על חיי הנצח, אבל אי אפשר לוותר עליהם לכל אורך הדרך", אמר.

שר הדתות הבהיר, כי הגיע למסקנה שלטובת המדינה והחברה יש לתמוך בהכרעה פוליטית ברורה, תוך הקמת קואליציה ברורה מזה ואופוזיציה מזה.

≡ החסרונות גוברים על היתרונות

משתתפי "פורום ג'ין קירקפאטריק", שהתווכחו שלושה ימים בשאלה האם ממשלת האחדות היא הצלחה או כשלון, סיכמו ערב החג: כל עוד יש הסכמה בין מרכיביה, וכל עוד השותפות מקויימת בימי מלחמה או משבר כלכלי – תועלתה היא בכשר תיפקודה המאוחד. אך כאשר מתערער הבסיס המשותף, ואין המדינה נתונה במשבר חמור – החסרונות גוברים על היתרונות. לא נמצא אפילו אחד שהיה מוכן להציע צורת שלטון כזו גם להבא.

פרופסור שלמה אבינרי מן האוניברסיטה העברית, קבע: "ממשלת אחדות לאומית טובה רק לפתרון בעיות מיידיות, כאשר יש הסכמה בין שתי המפלגות המרכיבות אותה, אך בהיעדר הסכמה כזאת בין המפלגות הופכת ממשלת האחדות לממשלת קפאון".

אבינרי הזכיר למי ששכח, שכלל זה היה יפה גם לממשלת האחדות בימיהם של לוי אשכול וגולדה מאיר. גם אז נדחו יוזמות מדיניות, כדי לקיים את הממשלה בה שותפו שרים מתונים. "גולדה מאיר לא רצתה שבגין ומשה דיין יעזבו את הממשלה ויהפכו כוח אופוזיציוני". ומכאן מסקנתו: ממשלת אחדות לאומית לא נועדה לפתור בעיות לטווח ארוך.

השר משה ארנס, סובר כי ממשלת אחדות יכולה לפעול רק תוך הקפדה על "כללי המשחק".

לשאלה האם בתקופה בה יש ממשלה השולטת על שני שליש מחברי הכנסת, אין אופוזיציה של ממש, השיב: "לא חסרה לנו אופוזיציה כזאת. היקפה של אופוזיציה וקולניותה אינם פועל יוצא של מספר חבריה".

≡ ממשלה בלתי אפשרית

לדעתו אפשר היה לבצע את הפריסה מחדש של צה"ל בלבנון גם בלא ממשלה רחבה.

ח"כ אמנון רובינשטיין, שזה עתה פרש מן הממשלה, הסכים כי לא היה מנוס מהרכבתה של ממשלה זו, אך מה שהתקבל היה, לדעתו, "ממשלה בלתי אפשרית, בלתי רצויה ובלתי מתקבלת על הדעת". הוא חילק את פעולתה לשלושה פרקים. בראשון, יצר גוש שרי העבודה ביחד עם הדתיים וכן שר או שניים מן הליכוד רוב שאפשר ביצוע המשימות המיידיות (לבנון, אינפלציה). חל שיפור גדול בדימויה של המדינה. בשלב השני חזר התיקו לשלוט והכל קפא. ואילו בשלב הנוכחי, שהוא השלישי, יש רוב לגוש הליכוד (שקנה לעצמו תמיכה של גופים קטנים ובודדים). "עתה נסתיים הנסיון, צריך למהר ולחזור להתמודדות הקלאסית".

שר האנרגיה, משה שחל, לא חסך ביקורת מממשלת האחדות, אותה תיאר כ"זוג שאולץ לעמוד תחת החופה". ממשלה זו לא השכילה להכניס רפורמה בחוקת הבחירות, מנעה איזון נכון בין הממשלה לרשות המחוקקת ולא יזמה קבלת חוקה.

≡ הכנסת - זירת ניגוח

"בימיה של ממשלה זו הפכה הכנסת לזירת ניגוח בין שני חלקי הקואליציה ולאזור שוטטות בו חיפשו מועמדים למכירת עצמם", אמר.

ח"כ יובל נאמן, שאף הוא רואה בממשלת האחדות הישג חלקי בלבד, טען כי מ"מ ראש הממשלה ושר החוץ, שמעון פרס, הפר את כללי המשחק. "אם מותר לפרס להתעלם מכך שהקבינט לא קיבל את תוכניתו ובכל זאת להמשיך לקדמה, מדוע זה השר דוד לוי, למשל, לא יוכל להקים מיד 27 התנחלויות גם אם אין לכך החלטת קבינט".

זבולון המר

משה ארנס

שלמה אבינרי

יצחק חופי: בידוי ראיות משמיט הקרקע מיסוד קיומו של השב"כ

דברים אלה אמר לפני כמה שבועות האלוף (מיל.) בראיון ל"מעריב" ≡ חופי, השופט העליון לשעבר משה לנדוי ומבקר המדינה יעקב מלץ מונו לחברי הוועדה הממלכתית לבדיקת דרכי החקירה בשב"כ ≡ חופי אמר עוד באותו ראיון: יחלוף עוד זמן רב עד שהשב"כ יעמוד על הרגליים

מאת אילן בכר

"החמורה ביותר בעיני היא פרשת השב"כ. שום תקלה מבצעית אינה יכולה לעמוד במישור אחד עם בידוי ראיות. זה משמיט את הקרקע מיסוד קיומו של השרות כולו", אמר לפני כמה שבועות אלוף (מיל.) יצחק חופי – שמונה לחבר בוועדת הממלכתית לבדיקת דרכי החקירה בשב"כ – בראיון מיוחד ל"מעריב".

בראש הוועדה עומד מי שהיה נשיא בית־המשפט העליון, השופט משה לנדוי. החבר השלישי בה הוא מבקר המדינה, יעקב מלץ, שהיה שופט בית־המשפט המחוזי. על השלושה הוטל לבנות גשר בין החובה לשמור חוק, לבין החובה לשמור על בטחון המדינה וחיי אזרחיה. השלושה הם פנים מוכרות בארץ ובעולם, בעלי מוניטין בתחומיהם; שניים בתחום המשפט ואחד בתחום הבטחון והמודיעין.

≡ פעולות רבות נעשים על ידי יחידים

בהתייחסו לפרשת השב"כ, פרשת פולארד וסגן נאפסו אמר אז אלוף (מיל) חופי: "יחלוף זמן רב עד שהשרות יעמוד על הרגליים ואינני מדבר רק על תדמיתו בעיני הציבור. צריכה להיות שם מהרגות בלתי רגילה שתחזיר את האמון של העובדים במערכת ובינם לבין עצמם".

בראיון אמר עוד חופי: "שרות הבטחון הוא שרות מפואר. לזכותו אפשר לרשום בכל השנים הישגים בלתי רגילים בתחום של מניעת ריגול, סיכול טרור וגם בתחומים אחרים. אינני חושב שיש הרבה שרותי בטחון בעולם שיכולים להתהדר בשב"כ בתחומים אלו. אבל פעולה כזו גורמת להתמוטטות כל המערכת".

חופי הסביר, כי פעולות רבות במערכת שרות הבטחון נעשות על ידי יחידים ודבר זה נכון גם לגבי המוסד: "אם אין אמון מלא במה שעובד השרות מדווח, המערכת כולה אינה יכולה להתקיים. ברגע שהעובדים רואים מה נעשה בדרגים הגבוהים, הם שואלים מדוע להם מותר ולנו אסור? הבעיה איננה רק בחפים מפשע אלא חוסר היכולת של השרות המודיעיני לבצע את היעוד שלשמו הוא קם".

האלוף חופי אמר כי מהכרותו את המוסד, עליו פיקד 8 שנים, הוא יכול לקבוע כי תופעה כפרשת השב"כ לא היתה יכולה לקרות שם. באשר להקמת ועדות בירור בענין פרשת השב"כ ופרשת פולארד אמר אז מי שהיה ראש המוסד, האלוף (מיל) יצחק חופי: "מלכתחילה היה צריך לתפוס את השור בקרניו, להיות עקבי ולא להתנדנד כל הזמן. כל המהלכים ניכפו עלינו וזה נכון גם לענין השב"כ וגם לפרשת פולארד. המציאו שתי ועדות. יש לי כבוד גדול לחברי הוועדות, אבל זהו נסיון לצאת ידי חובה יותר מאשר לרדת לשורשי העניין. ועדה משפטית היתה יכולה להיות הדרך הפשוטה ביותר".

≡ אין מתכון למניעת תקלות וחריגות

לגבי הטענה שיותר פיקוח על שרותי המודיעין היה יכול למנוע פרשיות כפולארד, פרשת השב"כ ופרשת סגן נאפסו אמר אלוף (מיל) חופי: "אין אפשרות של פיקוח מרכזי על כל פעולה ופעולה שעושה שרות מודיעין. זה לא קיים בשום מקום בעולם. יש פעולות מוגדרות ביותר שראשי המודיעין צריכים לבוא איתן אל הדרג המדיני ולקבל את אישורו מראש. הפיקוח צריך להיות בתחום של עשה ולא תעשה בדברים עקרוניים. צריך לקבוע כללים ברורים מתי באים לקבל אישור ובאלו נסיבות.

"בקהילת המודיעין הישראלית יש כללים, יתכן שלא די חד משמעיים. כאשר בוחרים ראש שרות צריך לסמוך על שיקול דעתו, בתנאי שיש הנחיות עקרוניות. סדרי העבודה על מה אתה מדווח ועל מה לא. אלא, שאין לך שום מתכון למניעת תקלות וחריגות. יתרה מזאת אין לך ערובת שאם הדרג המדיני ישותף בידיעה תימנע התקלה. את האחריות של הדרג המיניסטריאלי אני רואה בצורת הטיפול כאשר יש תקלה, כאשר דברים מתפרסמים".

חופי בן 59, המכונה חקה, הוא יליד הארץ ובעל רקע בטחוני־מבצעי מפואר ועשיר. היה בפלמ"ח ובמלחמת העצמאות פיקד על פלוגה. אחר כך היה קצין המבצעים בפיקוד הדרום, בתקופה שבה יגאל אלון שימש מפקד חזית הדרום, ואחר־כך אלוף פיקוד הדרום תחת פיקודו של משה דיין.

≡ שמונה שנים בראש המוסד

חופי היה סגן מפקד בי"ס לקצינים ומפקד גדוד בחטיבת גבעתי. בשנת 1955 היה לסגנו של אריאל שרון ביחידת הצנחנים 101 והשתתף בפעולות תגמול רבות ונועזות. במבצע סיני לחם בקרב על המיתלה. במלחמת ששת הימים היה ראש מחלקת המבצעים במטכ"ל ובשנת 1969 הוענקה לו דרגת אלוף והוא מונה לראש מחלקת ההדרכה במטכ"ל. בשנת 1972 מונה לאלוף פיקוד הצפון. ערב מלחמת יום כיפור הוא הזהיר מפני מתקפה סורית הקרבה ובאה וביקש תגבורת, אשר לא הגיעה בשל הערכת מצב שונה של המטכ"ל והממשלה. הוא עמד בראש הפיקוד בקרבות הבלימה וההכרעה הקשים של מלחמת יום הכיפורים.

בינואר 1974 מונה אלוף חופי לראש אגף מבצעים במטכ"ל. עם התפטרותו של הרמטכ"ל דוד אלעזר מתפקידו הוא מונה כמ"מ הרמטכ"ל ופרש מהצבא ביולי 1974. לאחר פרישתו הוא מונה לראש המוסד ושימש בתפקידו עד ראשית שנות ה־80. בימיו נודע על תרומת המוסד למבצע אנטבה, הפצצת הכור העיראקי בבגדד ועוד. כיום חופי הוא מנכ"ל חברת החשמל.

יו"ר ועדת החקירה הממלכתית לבדיקת דרכי החקירה של השב"כ, השופט משה לנדוי, היה נשיא בית־המשפט העליון. הוא נולד לפני 75 שנים בדנציג שבגרמניה. את השכלתו המשפטית רכש באוניברסיטת לונדון. בשנת 1933 עלה לישראל ובמשך כמה שנים עבד במשרד פרטי לעריכת דין בחיפה. בשנת 1940 הוא מונה לשופט שלום בחיפה.

ב־1948 מונה משה לנדוי לשופט מחוזי בחיפה וב־1953 לשופט בית־המשפט העליון. כעבור 23 שנים מונה כמשנה לנשיא בית־המשפט העליון ובשנת 1981 לנשיא בית־המשפט. ב־1982 פרש לגימלאות.

≡ לנדוי - שופטו של אדולף אייכמן

השופט משה לנדוי, אשר היה חבר בוועדת אגרנט שחקרה את מחדלי מלחמת יום כיפור, דחה לפני כמה חודשים את פניית הממשלה לעמוד בראש ועדת הבירור לפרשת פולארד ונימק זאת בהעדר סמכויות בחוק לועדת ברור. לנדוי זכור במיוחד כיו"ר ההרכב שדן את אדולף אייכמן למוות בשנת 1961. הוא רכש מוניטין בינלאומיים על אופן ניהול משפטו של הפושע הנאצי.

בשעתו הוא עמד בראש ועדות משפטיות ידועות, אשר המלצותיהן הביאו לתמורות חשובות במערכת המשפט בארץ. בין היתר היה יו"ר הוועדה המייעצת בסדר הדין הפלילי, יו"ר הוועדה המייעצת לדיני המקרקעין, יו"ר הוועדה המייעצת לעניני רשויות מעין שיפוטיות ויו"ר הוועדה למבנה בתי־המשפט.

ב־1979 דחה השופט משה לנדוי עתירה לבג"ץ נגד החלטת המועצה לביקורת סרטים והצגות שאסרה על הקרנתו בישראל של סרט פרו־אשפי. הוא קבע אז: "אין בסרט זה משום הבעת מחאה בתום לב, אלא לוחמה פסיכולוגית ונשק מושחז לשלילת עצם הקיום של המדינה. חופש הביטוי המובטח לכל בישראל אין פירושו קריאת דרור למסיתים ולמנבלים מבחוץ ולמחריבים מבית".

משה לנדוי

יצחק חופי

יעקב מלץ

החבר השלישי בוועדה הוא מבקר המדינה יעקב מלץ בן 61, אשר היה שופט בית־המשפט המחוזי בתל־אביב משנת 1979. כעבור שבע שנים הוא מונה לשופט בפועל של בית־המשפט העליון ושימש בתפקיד זה עד שמונה למבקר המדינה, בפרס השנה.

מלץ נולד בפולין ועלה ארצה עם הוריו בשנת 1925. סיים את לימודיו בבית־הספר הריאלי בחיפה ולמד משפטים באוניברסיטה העברית בהר הצופים. את רשיון עריכת הדין שלו קיבל בשנת 1948. אחר כך היה קצין חקירות ותביעות במטה הארצי של המשטרה. ב־1951 הצטרף למשרד עו"ד אהרן חוטר־ישי.

מישהו מפנק אותך... הרץ.

שכור רכב בהרץ, שלם בישראל ותהנה כפליים: המחירים הזולים ביותר
התנאים הנוחים ביותר.

נוסע לעסקים או לחופשה בחו"ל? שכור רכב בהרץ ושלם בישראל, כאן מפנקים אותך!
המחירים בישראל זולים בכ-40% ממה שתשלם באירופה והזולים ביותר בארה"ב. אתה יכול לשכור רכב לכל תקופה שתרצה החל מ-3 ימים וזכור: מחיר השכירות יורד, ככל שתקופת השכירות עולה!

אך כאן לא מסתיים הפינוק. אם תשלם את מלוא הסכום מראש, תהנה ממחיר נמוך וכדאי ביותר.
במקרה ותרצה להאריך שהותך באירופה - אין בעיות! תתחייב בתעריף מוזל ולא עפ"י תעריף מקומי רגיל.
הרץ מאפשרת לך להחזיר את הרכב במקום הנוח לך, בדרך כלל - ללא חיוב נוסף - בכל אחת מ-5000 תחנות הרץ ברחבי העולם.
הרץ, מספר 1 בעולם ובישראל, מבטיחה לך אמינות, רמת בטיחות גבוהה ושרות מקצועי מעולה.
פינוק בלעדי נוסף, מדריך דרכים ממוחשב בכל יעדי אירופה וארה"ב.

מבצע מיוחד מידי חודש! 3 מהשוכרים יזכו בהחזר דמי השכירות ששולמו מראש בישראל.

ועכשיו - רשיון נהיגה בינלאומי על־חשבון הרץ

Hertz

להזמנות פנה לסוכן הנסיעות שלך או למשרד הראשי של הרץ: ת"א טל' 255252, ירושלים טל' 228133, חיפה טל' 531234

...ן הצרפתי: אמרתי שהסובייטים כבר ...ם במזרח התיכון

...ון מיוחד של מעריב
...שעי ה-5 ביוני 1987
...ה למלחמת ששת הימים

...ת: מה עשתה לנו המלחמה?

...רועים במלחמה:

...שבוע: ששה ימים ועשרים שנה

אנגליה

...ציגות תיאטרון בלונדון

...תעלות מלונדון לאוקספורד

صكنا من الاصل

صكنا من الاصل

מובארך וחוסיין הסכימו: יקשה לממש בקרוב הוועידה הבינ"ל

נשיא מצרים חוסני מובארך נפגש אתמול ברבת עמון עם חוסיין מלך ירדן במסגרת התיאומים המדיניים שעליהם החליטו שתי המדינות עוד לפני שנתיים.

שני המנהיגים הסכימו כי קשה לממש בתקופה הקרובה את רעיון הוועידה הבינלאומית בלי עמדה מדינית כלל־ערבית מאוחדת. עמדה זו ניתן להשיג לדעתם ע"י סיום הסכסוכים הערביים, פיוס בין מנהיגי ערב וכינוס פסגה ערבית, שלא כונסה זה שנים רבות.

מובארך וחוסיין גם הסכימו כי הערובה להצלחתה של הוועידה היא שיתופם של סוריה, לבנון והפלשתינים בכל התהליכים המדיניים המקדימים.

חוסיין מסר למובארך על הישגיו שלו ושל פהד מלך סעודיה במשימה הקשה של פיוס בין סוריה לעיראק ובין מרוקו לאלג'יריה.

מובארך, שחזר עד אתמול לקהיר, הודיע שאין בכוונתו לפתוח מחדש את משרדי אש"ף במצרים, אם לא יביע הארגון הסתייגות ברורה מהחלטותיו המעליבות כלפי העם המצרי, שנתקבלו במועצה הלאומית הפלשתינית האחרונה באלג'יריה.

שפי גבאי

הסקרים בבריטניה: תאצ'ר תאבד בבחירות את הרוב המוחלט

שבוע לפני שהבריטים הולכים לקלפי לבחור את ממשלתם, התלהטה מערכת הבחירות בעקבות פרסום הסקרים האחרונים. שני סקרים צפו שמפלגת השלטון, השמרנים, תאבד את הרוב המוחלט שלה.

לפי סקר של הבי. בי. סי. מפלגת האופוזיציה העיקרית, הלייבור, וכן האיחוד של הליברלים והסוציאל דמוקרטים, יזכו במנדטים על חשבון השמרנים ויִמנעו הפעם ממרגרט תאצ'ר רוב מוחלט, שבו זכתה פעמיים ברציפות.

לפי ממוצע הסקרים שנעשו בארבעת הימים האחרונים, צפויים לשמרנים 43% מן הקולות, 35% ללייבור, ו-21% לאיחוד.

תאצ'ר דחתה אפשרות של "פרלמנט תלוי" והבטיחה שתיזכה פעם נוספת ואילו מנהיג הלייבור, ניל קינוק, הכריז שאם מפלגתו תהיה המפלגה הגדולה, ללא רוב מוחלט, יסרב להקים ממשלה קואליציונית.

שתי המפלגות הגדולות טוענות שאין זה דמוקרטי להתפשר עם מפלגה שיש לה יצוג זעיר, אף שיש לה תמיכה רחבה (26% מן הבוחרים הצביעו לאיחוד ב-1983). שתיהן מסרבות לקבל את הטענה שהמצב עתה אינו דמוקרטי, מכיוון שהמפלגה הגדולה מייצגת למעשה (בשל שיטת הבחירות) רק כ-35% – 40% מן הבוחרים.

מאיר בליך

ברה"מ: הטייס הגרמני מחייך כל הזמן אך לא במהרה יחזור הביתה

שלטונות ברה"מ בודקים את מצבו הנפשי של מאתיאס רוסט, הטייס הגרמני שנחת לפני שבוע בכבר האדומה במוסקווה. פקידים סובייטים מסרו לעתונאים מערביים במוסקווה כי רוסט מחייך כל הזמן ולאורך כל חקירתו מדבר רק על רעיון השלום ועל אהבת הטייס שלו.

בתשובה על שאלת הכתבים אם הרוסים בודקים את שפיות דעתו של רוסט אמר ואלנטין פאלין, מנהל סוכנות הידיעות מבוסטי, אנו: "אנו חוקרים את העניין. הוא צוחק באופן מוזר".

דובר משרד החוץ הסובייטי גנאדי גראסימוב מסר אתמול כי צפויות עוד הדחות בצמרת ההגנה הסובייטית בעקבות מבצעו של רוסט. גראסימוב גם רמז כי רוסט יועמד למשפט וכי הוא לא יחזור במהרה לביתו בגרמניה, וזאת בניגוד לשמועות שנפוצו בתחילת השבוע על גירושו הקרוב. א.פ.

פרה גמדית פותחה במקסיקו

מדענים וחוואים מקסיקניים הצליחו לפתח זן חדש של פרה, העתיד לחולל מהפכה בשוק החלב העולמי: הפרות החדשות הן זעירות לעומת בנות מינן – גובהן פחות מ-70 סנטימטרים, גובה המקובל לגבי כבשה או עז. עם זאת, תנובת החלב שלהן היא מגיעה לארבעה ליטר ליום.

העתון "וושינגטון פוסט" שדיווח אתמול על החידוש במקסיקו סיטי מסר, כי החוקרים המקסיקנים הקדישו 17 שנים למחקר החדשני. כיום רועות כבר 30 פרות מהזן החדש בחווה מצפון למקסיקו סיטי, באיזור שאקלימו חם ולח במיוחד.

מטרת ההכלאה היתה להשיג פרה שמחיר אחזקתה נמוך במיוחד, שאינה דורשת מרחב אחסנה גדול ואינה זוללת כמויות גדולות מדי של ירק. ההכלאות הניבו פרה גמדית השוקלת 150 קילוגרם בקירוב ונראית כמו עגל צעיר.

הכוונה היא להתחיל בסידרת הכלאות של חיות משק נוספות, עופות, ואפילו חזירים מיניאטוריים. כיום יש כבר בחווה עגלים שגדלם כתרנגולי הודו.

התקווה היא שהזנים הזעירים יהיו מקור זול ונוח של חלבונים מן החי למשפחות איכרים עניות. "זו יכולה להיות מהפכה השווה בחשיבותה לחשיבות 'המהפכה הירוקה' שסייעה להתגבר על מגיפות הרעב בארצות מגדלות החיטה", מאמינים פקידים מקסיקניים בכירים.

עזרה ישועה־ליית

ראשי ממשלות ערב חששו להשתתף בלוויית כראמה בטריפולי

גם נשיא לבנון פחד לבוא ≡ 100 אלף ליוו את הארון בצעקות אללה אכבר, כשהם מוקפים בצבא סוריה ≡ זר הפרחים הגדול ביותר שהונח על הקבר היה של חאפז אסד ≡ שביתה כללית הוכרזה אתמול בלבנון

מאת שפי גבאי

כ-100 אלף בני אדם נזעמים, מתומכיה ומתנגדיה של סוריה, מוקפים כוחות צבאיים סוריים גדולים, צעדו אתמול בחוצות טריפולי אחרי ארונו של ראש ממשלת לבנון ראשיד כראמה, שנרצח ביום שני בהתפוצץ מטען חבלה במסוקו.

ראשי ממשלות ערב ואפילו נשיא לבנון חששו לבוא ללוויה נוכח המצב הבטחוני המעורער במדינה.

מעט הנציגים מטעם כמה מדינות ערביות שהגיעו לטריפולי עשו זאת דרך דמשק, רק לאחר שקיבלו אבטחה צבאית סורית צמודה.

הנציגים הסתפקו בהגשת תנחומים למשפחה ומיהרו לשוב לדמשק.

היו שם סגן נשיא סוריה עבד אל־חלים חדאם, סגן ראש ממשלת ירדן עבד אל־והאב אל־מג'אלי והשאר שגרירי ארצות ערב בדמשק.

נשיא לבנון אמין ג'מייל שלח את ראש הממשלה בפועל סלים אל־חוס. אפילו שרים בלבנון פחדו לנסוע לטריפולי, המרוחקת 80 ק"מ מביירות, פרט לווליד ג'ונבלאט.

שני שגרירים מערביים נכחו בלוויה – שגרירי צרפת ואיטליה.

ארון על עגלת תותח

ארונו של כראמה, עטוף בדגל לבנון, הוצב על עגלת תותח. המסע יצא מביתו ותוך מהר התקהלו רבבות צועדים אחריו.

רבים מתושבי טריפולי נימנים עם תנועת האיחוד האיסלאמי תנועה של העדה הסונית, שרוב חבריה הם אנשי האחים המוסלמים, שונאיה הגדולים של סוריה. רק לפני חודשים מעטים הזמין כראמה את צבא סוריה לעשות סדר בטריפולי, עיר מגוריו.

דו"ח הארגון הבינלאומי לזכויות האדם, אמנסטי, מספר שהסורים הרגו באותו "סדר" כ-300 צעירים מוסלמים־סונים מבני העיר.

המוני המלווים, שחששו כנראה מהכמנות העליונה של צבא סוריה, הסתפקו בזעקות איומים של "אללה אכבר" ובשירי לאומיים לבנונים. *לאחר שנטמן כראמה בחלקת הקבורה המשפחתית, ליד קבר אביו, דרש הצבא הסורי בסיוע חיילי לבנון מההמונים להתפזר בשקט לבתיהם.*

זרי פרחים רבים הונחו על הקבר, אך הגדול מכולם היה זר פרחים של נשיא סוריה חאפז אסד.

במקביל למסע לוויה זה נערך לראשיד כראמה מסע לוויה סמלי במערב־ביירות, בהשתתפות כמה אלפי אנשים שנשאו ארון עטוף שחורים מקושט בתמונות ראש־הממשלה.

שביתה כללית הוכרזה אתמול בכל לבנון. האבל הלאומי ימשך 7 ימים.

פרלמנט פחות 16

השבוע הלך לעולמו חבר פרלמנט דרוזי, סלים דאהוד.

בקשר לכך יצויין כי מאז נבחר הפרלמנט הלבנוני בשנת 1972 ועד היום, מתו מוות טבעי או נרצחו 16 מ-99 חבריו. בחירות חדשות אינן מתקיימות עקב מלחמת האזרחים הנמשכת במדינה.

האשף הפיננסי פשט את הרגל

איש עסקים אמריקני, שהתעשר מכתיבת ספר הדרכה בסגנון "כיצד להתעשר בעסקים בלי השקעה ראשונה", הגיש לאחרונה בקשה רשמית להכיר בו כפושט רגל.

אלברט לורי כתב לפני שבע שנים ספר בשם "הדרך לעצמאות כלכלית על ידי השקעה בנכסי נדל"ן". הספר זכה להצלחה אדירה והגיע לרשימת רבי המכר ב-1980.

לורי, בן 60, התוודה כי הפסיד מיליוני דולרים בעסקי קרקעות בנ־וואדה. לטענתו חוקי בניה מחמירים מנעו ממנו לממש את רעיונותיו...

לורי ארגן סמינרים וכתב את הספר בסוף שנות ה-70. הוא לימד את האמריקנים כיצד לרכוש נכסים בתקופת האינפלציה שאפיינה אז את המשק האמריקני.

העתונות המקצועית הגדירה את לורי כ"אשף פיננסי" וב-1981 הוערך רכושו האישי ב-30 מיליון דולר.

בתוך כך נודע כי שתי חברות מקרקעין גדולות שפעלו על פי תורתו של לורי, הודיעו אף הן על פשיטת רגל.

(א.פ.)

מת אמן הגיטרה אנדרה סגוביה, בן 94

נגן הגיטרה הקלאסית אנדרה סגוביה, שהחזיר את הגיטרה אל במת הקונצרטים ככלי מכובד, מת מהתקף לב בביתו שבמאדריד, בגיל 94.

לואיס גאלווה, נגן קונצרטים מחבריו הטובים של סגוביה זה 51 שנה, מסר כי סגוביה מת שלשום, בעת צפייה בטלוויזיה בחברת אשתו, אמיליה קורל, 51, ובנו קארלוס אנדרה, 17.

הרדיו והטלוויזיה שידרו רבות מיצירותיו המוקלטות, כאות הוקרה לנגן הגיטרה הקלאסית המפורסם ביותר של ספרד.

"הגיטרה הספרדית היא הטובה מכולן, והאמן סגוביה היה נביאה", אמר הפרשן בטלוויזיה הספרדית.

בקאריירה שלו, שנמשכה מ-1909 ועד חודשים ספורים לפני מותו, ניגן סגוביה בערים החשובות בחמש יבשות. הוא ביסס את מעמד הגיטרה ככלי קונצרטים בהדגימו את הפוטנציאל האקספרסיווי והטכני הגלום בה, בעיקר תודות לטכניקות שלימד את עצמו.

פעמים רבות אמר, כי החליט להיות מוסיקאי כבר בגיל חמש, לאחר ששמע תזמורת צבאית. כילד למד פסנתר וכינור, אך תשוקתו העזה ביותר היתה לבצע מוסיקה קלאסית על גיטרה.

לפני שבע שנים אמר סגוביה למראיין, כי השיג את המטרות שהציב לעצמו:

"לשחרר את הגיטרה מהאסוציאציות של הפלאמנקו, לפתח בשבילה רפרטואר אמיתי, לנגן בכל המדינות התרבותיות כדי ליצור קהל אוהדים ולהשפיע על הקונסרבטוריונים ללמד גיטרה באותה רמה כמו הפסנתר, הצ'לו והמוסיקה הקולית". (א.פ.)

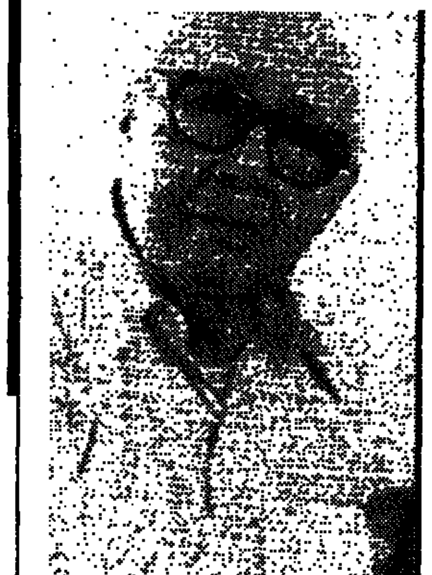

אנדרי סגוביה

אל־חוס – ראש ממשלה זמני בלבנון

מאת שפי גבאי,
סופר "מעריב" לענייני ערביים

נשיא לבנון אמין ג'מאייל מינה את שר החינוך סלים אל־חוס לראש הממשלה בפועל. אל חוס הודיע שאין הוא מעוניין לכהן בתפקיד אחרי תקופת מעבר קצרה.

אל חוס, בן 58, הוא מוסלמי, מהאישים הבולטים והמכובדים ביותר בעדה הסונית בלבנון. הוא כיהן בראשות הממשלה ארבע שנים בעיצומה של מלחמת האזרחים. סיסמתו היתה: שיקום המדינה ההרוסה. הוא דגל בממשלה לא של פוליטיקאים, אלא של טכנוקרטים ואקדמאים והצליח להביא באותה תקופה מעט יציבות לארצו.

*דמשק נושאת עיניה לאיש שלה בציר*דון – חבר הפרלמנט נזיה אל בזרי, מוסלמי מהעדה הסונית.

אל־חוס - לא רוצה בתפקיד

לונדון תובעת מטהרן להתנצל

מאת מאיר בליך

שר החוץ הבריטי ג'פרי האו אמר אתמול שארצו לא תנקוט סנקציות נגד אירן אך תבע שמדינה זו תתנצל ותתן הסברים על חטיפתו־מעצרו של הדיפלומט אדוארד צ'פלין בשבוע שעבר בטהראן.

ממשלת בריטניה רומזת שמעצרו של הדיפלומט הבריטי נעשה בעקבות גילוי דיפלומט איראני שנגב בחנות במנצ'סטר.

פקידים בריטים רמזו שממשלתם עלולה לסגור את המשרדים של משלחת הכלכלית אירנית.

מרכז ההסברה — ירושלים עיר השלום JERUSALEM CITY OF PEACE התשמ"ז-1987 — עיריית ירושלים

מוזיאון ישראל — אגף הנוער

התערוכה הבינלאומית השנייה
ילדי העולם מציירים את ירושלים
לציון 20 שנה לאיחודה
בחסות ראש העירייה טדי קולק

פתוחה עד יום שלישי, י"ט בסיון התשמ"ז (16.6.87), באגף הנוער במוזיאון ישראל, ירושלים, כל יום בין השעות 10.00–17.00, ביום שלישי, מ־16.00–22.00, שישי ושבת מ־10.00–14.00.

להלן שמות הילדים מישראל, שזכו במדליות זהב, כסף וארד:

● **מדליות זהב**
כרמית אשרי מנתניה, אורי בורנשטיין מרחובות, אורן אלבז מנוה יעקב, ירושלים, שלי לאיש מרחובות, אלי סבג מנוה שרת, תל־אביב, שלומית לבב, ירושלים

● **מדליות כסף**
שוקי זית מחיפה, שלמה ליזרוב מתל־אביב, אילת ניסן מחולון, נעמה אלבה מאפרת, יפעת טוקאיד מרחובות, רונן שיטרית מיבנה.

● **מדליות ארד**
צלילה סקף מחיפה, ענת פרס מהרצליה, מיטל חפץ מחולון, רפנה ברזילי מרחובות, ירוב לפיד מגבעת שמואל, רפעת עות'מאן, בית צפפא.

בתערוכה 500 ציורים שנבחרו מתוך אלפי ציורים שהגיעו מ־43 מדינות ברחבי העולם, במסגרת התחרות הבינלאומית השנייה של ציורי ילדים על ירושלים.

מרכז ההסברה מודה לכל הילדים, ששלחו ציורים לתחרות ומזמין אותם לבוא לתערוכה. ילדים שציוריהם תלויים בתערוכה, יקבלו לביתם אלבום ותעודה.

התערוכה מאורגנת בשיתוף משרד החוץ, משרד התיירות, ההסתדרות הציונית העולמית, אל על, נתיבי אוויר לישראל, החברה הממשלתית לתיירות ולמטבעות, התאחדות בתי המלון בירושלים.

מכון ויצמן למדע

הפקולטה לכימיה
מזמינה את הציבור
להרצאת הזכרון השנתית ע"ש
פרופסור דב אלעד ז"ל
שתנתן (באנגלית) על־ידי
פרופסור יוסף שפרלינג
על הנושא:
Large nuclear protein-rna complexes and their possible role in the processing of heterogeneous nuclear rna (hnrna)

ביום שני, י"א סיון תשמ"ז (8.6.87), בשעה 4.00 אחה"צ, באולם ההרצאות ע"ש גרהרד שמידט.

מועדון מטיילי מעריב

מועדון הזמר
עם
אפי נצר
נפגש שוב ביום ד', 10.6.87
בשעה 21.00.
אורחת: **גיתית שובל**
בשירים מתוכניתה החדשה.
שירה ופסנתר: **דון דרויאן.**

● כרטיסי הנחה למטיילים ותיקים של "מועדון מטיילי מעריב" (טל' 03-439207).
● הזמנה מוקדמת של כרטיסים בקופת "בית ציוני אמריקה" (טל' 03-259341).

עיריית ירושלים
הועדה המקומית לתכנון ולבניה
הודעה לפי סעיף 149 לחוק התכנון והבניה התשכ"ה 1965 (להלן: החוק)
84/467
[ניתנת בזה הודעה בהתאם לסעיף 149 לחוק כי מר ... הגישו לועדה המקומית לתכנון ולבניה בקשה להתרת הקלה מבנה גוש 244 חלקה 124 ברחוב סנהדריה בירושלים. ... הקלה באחוזי הבניה ... 2.52% מעל 107.02% הקיימים מעל 104%. את ההתנגדויות להתרת ההקלה ניתן להגיש תוך שבועיים מתאריך הודעה זו לועדה המקומית לתכנון ולבניה ברחוב ... מס' 23, ירושלים. ניתן לעיין בתוכנית המוצעת במשרד זה בכל יום, פרט ליום ו', בין השעות 12.00–14.00.]
אברהם כחילה, מ"מ ראש העיר יו"ר הועדה המקומית לתכנון ולבניה

כתיבה במכונה בבי"ס למסחר "רימון" תל־אביב רח' דיזנגוף 85

ספרית מעריב
הופיע
"סחף ימים"
מאת: בנימין שלמון
רומאן ישראלי מקורי העוסק בתעלולות החיים. מסעות עיסקיים ומדעיים, חוויי משתלמים ישראלים בלונדון ופרשיות אהבה...
בקש בחנויות הספרים ובספרית מעריב תל־אביב:
– דרך פתח־תקוה 2 תל־אביב
– ביהודה 29 חיפה
– קק"ל 90 באר־שבע
ספרים מבית טוב
ספרית מעריב

2 הילוכים, הילוכים אוטומטיים, בולמי זעזועים הידראוליים לנסיעה רכה, נהיגה קלה ונעימה, מתאים לנסיעה גם בדרכי עפר, ודלוק נפרד לדלק ולשמן, מד מהירות, מד מרחק, שעון דלק, שעון שמן, אורות איתות, אור מעצור.
ההפקדה משולמת ע"י אבניר.
2,890 ש"ח כולל מע"מ.
אבניר חב' לרכב בע"מ,
יבואני אופנועים הגדולים בארץ.
מכירות שרות ומחסן חלפים הגדול ביותר.
רח' הסדנה 6, ת"א, טל' 815511
ואצל סוכני סוזוקי ופיאג'יו בכל הארץ.
אפשרות ל-12 תשלומים — VISA

עיר הבטלנים
הופה הולה
דטנר וקושניר • קדם אירוויזיון 87
הופיע — חדש בכל חנויות התקליטים — גם בקלטות הד ארצי

סרי־לנקה חסמה את צי הסיוע ההודי לטאמילים בג'אפנה

צי ספינות־הסיוע ההודיות, שהפליג לעבר חצי־האי ג'אפנה בצי־פון סרי־לנקה, פנה לאחור – מסר אתמול דובר מטעם הממשלה בקולומבו הבירה. ממשלת הודו הודיעה כי לא תשב בחיבוק ידיים נוכח מה שהגדירה התנכלות ממשל קולומבו למיעוט הטאמילי.

"הספינות ההודיות פנו לאחור. עמדנו על כך שאין להרשות להם לבוא לג'אפנה", אמר הדובר.

הודו האשימה את סר־לנקה בהפרעה מכוונת לספינות הנושאות אספקת חרום לטאמילים והזהירה: לא נשב בחיבוק ידיים

עשרים ספינות, נושאות מזון, דלק ותרופות עבור הטאמילים תושבי ג'אפנה, נעצרו אתמול בבוקר על־ידי ספינות הסיור של צי סרי־לנקה, כאשר נכנסו למים הטריטוריאליים של האי.

העימות אירע עשרים דקות לאחר שנכנסו הספינות ההודיות למים של סרי־לנקה.

הודו האשימה אתמול רשמית את סרי־לנקה בהפרעה מכוונת לספינות שלה הנושאות אספקת חרום בשביל הטאמילים בג'אפנה. "אנו מאוד מודאגים ומצטערים עמוקות על כך, שבתירוץ זה או אחר, הצי של סרי־לנקה מנע בנכון מהשיירה מלנוע קדימה", אמר דובר מטעם משרד החוץ ההודי.

הודו, שבה חיים 50 מיליון טאמילים, הביעה דאגה בגלל מתקפה צבאית שיזמה ממשלת סרי־לנקה נגד הטאמילים באזור הצפוני של האי, בשבוע שעבר.

ניו־דלהי מסרה, כי תחלק את הציוד ישירות לאזרחים שנפגעו בהתקפה. קולומבו מתנגדת לצעד זה, באומרה כי הודו צריכה לתת את האספקה באמצעות ממשלת סרי־לנקה.

בתוך כך נמסר כי צבא סרי־לנקה סיים את מבצע הטיהור של חצי האי ג'אפנה, שהיה מעוז של הטאמילים הדורשים אוטונומיה מממשלת קולומבו. מלחמת האזרחים באי נמשכת ושלשום נמסר כי 30 נזירים בודהיסטים נרצחו על־ידי בדלנים טאמילים.

(רויטר)

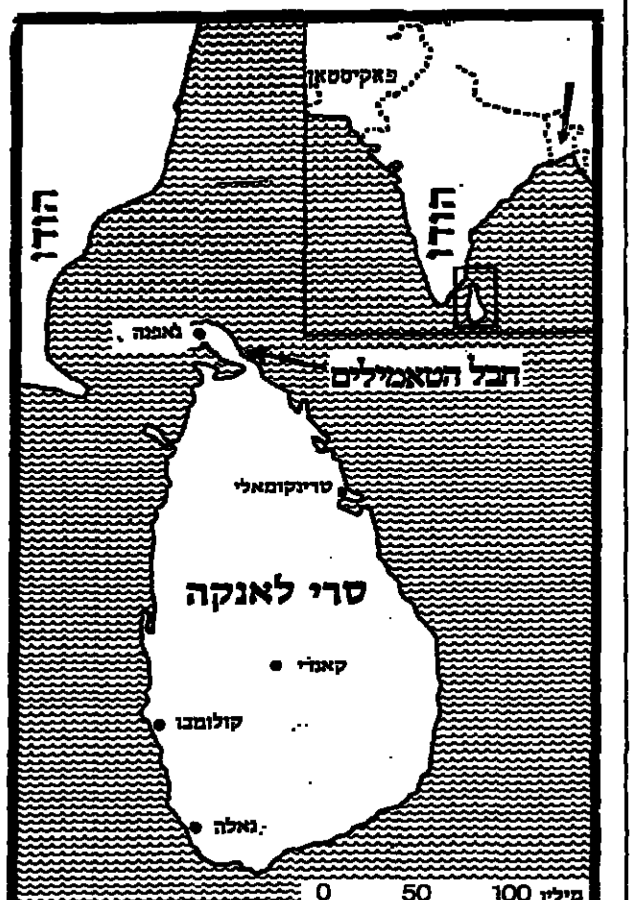

500 תיקים מארכיון או"ם לפושעי מלחמה - לעיון ישראל

מאת סופרת "מעריב" בוושינגטון

לשגרירות ישראל בניו יורק נמסר כי ביום ב' יועמדו לרשותה 500 תיקים מארכיון פשעי המלחמה הנאצים, הנמצא באו"ם.

זו קבוצה ראשונה מתוך 2,000 תיקים שהנהלת "יד ושם" ביקשה להעביר לעיונה.

שגרירות ישראל באו"ם בניו יורק קיבלה אתמול בקורת רוח מרובה את הודעת ארצות הברית, התומכת בדרישה הישראלית לאפשר למדינות גישה חופשית לארכיון זה.

בארכיון כ־40 אלף תיקים – ביניהם היה גם תיקו של נשיא אוסטריה קורט ואלדהיים, ששוחרר לעיון החוקרים רק אחרי מאמצים מרובים. הארכיון חסום כיום והפרוצדורות לעיון בתיקים הן מסובכות ביותר. מזכ"ל האו"ם פרז דה קואייאר רמז בעבר, כי הוא יהיה מוכן לשקול את שינוי הנהלים אם תהיה דרישה לכך מתוך חברות הארגון.

סבורים שהיתה זו התערבותו האישית של שר החוץ ג'ורג' שולץ שאיפשרה את הפתיחות החדשה בגישה האמריקנית, לאחר שקודם לכן היו גורמים שהתנגדו לכך.

ארה"ב ממליצה, שהארכיון יועמד לרשותן של מדינות או לרשותם של יחידים אשר יאושרו מראש על ידי נציגיהם הרשמיים של המדינות. הגישה לא תהיה חופשית, כדי למנוע ניצול לרעה של המידע על ידי יחידים.

2 יהודים בין נאשמי 'פעולה ישירה' בצרפת

מאת תמר גולן

"פאשיסט, זהו בית דין של נציגי ממשלת וישי", הקריאות הזועמות האלה לא נשמעו אתמול בחלל בית המשפט בליון, שבו עומד לדין הפושע הנאצי קלאוס בארבי, אלה דווקא בבית המשפט של פריס, שבו עומדים לדין שלושה חברי הארגון השמאלני "פעולה ישירה". היה זה שעות אחדות לאחר היפתח משפטם של השלושה, תחת משמר משטרתי כבד, הם נאשמים ברצח שני שוטרים צרפתיים לפני ארבע שנים.

שניים מן הנאשמים הם יהודים, האחים קלוד וניקולא אלפן.

למעשה, זו הפעם השנייה שמשפטם של השלושה נפתח: בחודש דצמבר שעבר, כאשר הובאו לראשונה לדין לפני בית משפט מורכב משלושה שופטים ותשעה מושבעים, איים הנאשם הראשי, רג'יס שליסר, על חבר המושבעים כי חייהם בסכנה, שכן הוא רואה את עצמו כ"לוחם חופש" נגד המשטר בצרפת. שבעה מבין המושבעים נבהלו, וחדלו להופיע לדיוני בית המשפט. כתוצאה מכך הופסק המשפט.

בעקבות זה, העבירה הממשלה באסיפה הלאומית תיקון בחוק הקובע, כי משפטי טרור יתנהלו לפני הרכב מיוחד, כולו של שופטים מקצועיים.

התיק הראשון שנידון בצרפת לאחר קבלת התיקון בחוק, היה זה של הלבנוני ג'ורג' איברהים עבדאללה, אשר נידון למאסר עולם על חלקו, בין השאר, ברצח הדיפלומט הישראלי יעקב ברסימנטוב.

רג'יס שליסר הודיע כי לא יבוא היום לבית הדין. זוהי אותה שיטה שנוקט קלאוס בארבי.

אך אתמול, כאשר החלו הדיונים בבית המשפט בליון על המשלוח של הרכבת האחרונה לאושוויץ, נמסר כי בארבי שוב יובא בכוח לאולם, לעימות עם עדים הטוענים כי פקד אישית על שיגור הרכבת האחרונה הזו, אשר עזבה את ליון ב־11 באוגוסט 1944, ממש ימים אחדים לפני תום המלחמה.

העדה אליס ואנסטברגה העידה כי ראתה את בארבי מפקח על פינוי שש מאות אנשים, חציים יהודים וחציים אנשי הרזיסטאנס, מבית הסוהר בליון, שלושה שבועות לפני שחרורה על ידי צבאות הברית. האסירים הועמסו על קרונות רעועים ונעו במסילות במשך קרוב לשבועיים, עד הסוף המר. פחות מעשירית ניצלו מתאי הגאזים. הקרבנות האחרונים של מכונת ההשמדה הנאצית.

טיפול בכפפות גומי

שוטרים ממשטרת וושינגטון מפנים מפגין שבא לבירת ארה"ב, ביחד עם חבריו, להביע דעתו על ההתייחסות הממשל למחלת האיידס. השוטרים צוידו בכפפות גומי לפינוי המשתתפים בהפגנה זו.

תצלום א.פ.

סערה בוועידת האיידס: חוקר מציע לחסן עוברים

בוועידת האיידס העולמית השלישית, המתכנסת בימים אלה בוושינגטון, היה השלום בערב ישיבה סוערת במיוחד, כאשר חוקר האיידס הצרפתי, פייר זאגורי, הציג את תוצאות מחקריו הנועזים לחיפוש נסיוב חיסון מפני הווירוס הקטלני.

זגורי, איש המכון על שם פייר ומרי קירי באוניברסיטת פאריס, עורר עליו את חמתם של עמיתיו האמריקנים, על שערך ניסויים בבני אדם בנסיוב שעדיין לא עמד בכל הבדיקות הדרושות.

החוקר הזריק לעצמו ולשותפיו במחקר את החומר, ובשיתוף עם ממשלת זאיר שבאפריקה הזריק נסיוב גם לעשרה מתנדבים בריאים ולעשרה חולי אידס. מבקריו טענו, ששום ממשלה מערבית לא היתה מאפשרת ניסויים כאלה. כמה רופאים אף יצאו בהפגנתיות מהאולם בעת שזגורי הרצה על מימצאיו.

אחרים נוטים לקבל בעניין את הסבריו של זגורי, ורואים בו חלוץ בתחום שאין ערוך לחשיבותו. תוצאות הנסיונות מראים שבינתיים לא לקה איש ממקבלי הנסיוב באיידס. מערכות החיסון של המתנדבים שקיבלו את התרכיב שלו אכן הופעלו נגד הווירוס, טוען החוקר הצרפתי.

מאזיניו של זגורי נדהמו לשמוע, שהוא מבקש להפעיל את פירות מחקרו גם על עוברים בבטן אימם, שכן נשים הנגועות באיידס מדביקות באופן אוטומטי את ילדיהן שטרם נולדו. בשלב זה מודה גם החוקר, כי התכשיר שלו עדיין אינו מתאים לניסויים נרחבים בבני אדם.

ניסוייהם של חוקרים אמריקנים למצוא תרכיב חיסון לאיידס נתקלו לאחרונה במכשולים גדולים. ששה שימפנזים שעליהם נערך הניסוי, חלו באיידס. כל החוקרים בכינוס מאוחדים בדעתם, כי חיסון הוא האמצעי היעיל ביותר להילחם במגיפת האיידס.

רייגן יבקש באיטליה השתתפות אירופית בהגנת השיט במפרץ

נשיא ארצות הברית רונאלד רייגן יצא אתמול מוושינגטון בדרכו לאיטליה, שם ישתתף בשבוע הבא בוועידת הפיסגה הכלכלית השנתית של מנהיגי המדינות המתועשות.

ערב צאתו חזר רייגן על הדעה, כי בפיסגה ידרוש מבעלות בריתה של ארה"ב לקבל על עצמן חלק מן הנטל של ההגנה על השיט החופשי במפרץ הפרסי.

רייגן מגיע לאירופה כשמאחוריו תמיכה רחבה של הציבור האמריקני הבביע את תמיכתו בהחלטה לקיים נוכחות צבאית במפרץ, כדי להבטיח את האינטרסים האמריקניים באיזור: 75 אחוזים מן הנשאלים בסקר דעת קהל שתוצאותיו התפרסמו אתמול בעיתון "וושינגטון פוסט" הביעו את הסכמתם לעמדת הנשיא בנושא זה.

57 אחוזים בדעה, שעל ארה"ב להפעיל את כל האמצעים, כולל הפעלת כוח, כדי להבטיח את המשך האספקה התקינה של נפט מן המזרח התיכון. 53 אחוזים תומכים בתכנית להניף דגלים אמריקניים על ספינות כוויתיות, דבר שיאפשר לצי האמריקני להגיב על פגיעה בהן.

עפרה ישועה־ליית

מחקר אחרון של מכון ג'.ד. פאוור קובע:

האמריקנים מעדיפים סובארו

על־פני

אלפא־רומיאו, פיג'ו, אודי, וולבו, פולקסוואגן פורד, ניסן, פורשה...

Keeping an eye on who's keeping the customer satisfied

Indexes force dealers and manufacturers to look at quality and service

Subaru	(7) 108	(9) 101	(10) 115
Volvo	(8) 105	(16) 92	(7) 119
Saab	(9) 105	(21) 82	(3) 129
Nissan	(10) 104	(7) 106	(18) 102
Mercury	(11) 103	(3) 103	(16) 104
Jaguar	(12) 103	(26) 65	(2) 141
Volkswagen	(13) 102	(12) 95	(12) 109
Cadillac	(14) 100	(24) 72	(5) 128
Ford	(15) 97	(6) 109	(27) 86
Mitsubishi	(16) 97	(5) 110	(28) 83
Porsche	(17) 96	(22) 74	(9) 117
Buick	(18) 95	(19) 85	(15) 105
Plymouth	(19) 94	(14) 93	(22) 95
Oldsmobile	(20) 92	(17) 89	(21) 96
Chevrolet	(21) 91	(20) 84	(20) 98
Audi	(22) 90	(27) 63	(8) 117
Dodge	(23) 88	(18) 88	(25) 88
Chrysler	(24) 87	(25) 71	(17) 103
AMC/Renault	(25) 86	(11) 98	(29) 74
Pontiac	(26) 84	(23) 74	(24) 94
Isuzu	(27) 82	(4) 118	(30) 49
Alfa Romeo	(28) 83	(29) 59	(13) 116
Merkur	(29) 79	(28) 62	(23) 95
Peugeot	(30) 75	(30) 49	(19) 101

"CSI" indicates overall consumer satisfaction index, "Technical" indicates how technically trouble-free the car was and "Dealer" indicates the consumers' overall satisfaction with the dealer and manufacturer. Parenthetical numbers represent the make's ranking in each category.
Source: J.D. Power & Associates.

Advertising Age 23.2.87

סקר שביעות־רצון של צרכנים ממכוניתם, של המכון הנודע (J.D. Power & Ass.), קבע: האמריקנים שבעי־רצון מסובארו יותר מאשר מכוניות רבות אחרות כמו וולבו, סאאב, ניסן, מרקורי, ג'גואר, פולקסוואגן, קדילק, פורד, מיטסובישי, פורשה, ביואיק, פלימוט, אולדסמוביל, שברולט, אודי, דודג', קרייזלר, רנו, פונטיאק, איסוזו, אלפא־רומיאו, מרקור ופיג'ו.
מרבית הישראלים קבעו זה זמן רב: סובארו המכונית מספר אחד. סובארו — מכונית יקרה במחיר תחרותי. היא בנויה להישאר כך. לבחירתך 18 דגמים מלהיבים.

סע בראש שקט. סע סובארו.

SUBARU יפנאוטו בע"מ

פרטים מלאים בסוכנויות המורשות ובצינות הבלעדית בישראל "יפנאוטו בע"מ" תל־אביב, רח' יצחק־שדה 28. טל' 03-338861

האשף הפיננסי פשט את הרגל

ס - ראש ... זמני בלבנון

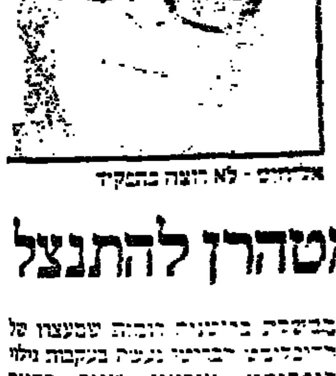

... מטהרן להתנצל

עיריית ירושלים

صكنا من الاصل

מבצע "נהג המונית האדיב" נערך באזור תל אביב

ביוזמת התנועה לארץ ישראל טובה

3000 נהגי מוניות באזור ת"א משתתפים במבצע "נהג המונית האדיב", אשר יימשך שלושה חודשים – מסרה דליה דנון, נציגת התנועה למען ארץ ישראל טובה.

גב' דנון ציינה כי המבצע מתחיל החודש בסיסמה "גם אני נהג באדיבות". במסגרתו יימסרו לנוסעים במוניות גלויות ושאלונים בעברית ובאנגלית על נקיון המונית, התנהגות הנהג והופעתו ונכונותו לעזור לנוסע. השאלונים יופצו גם בבתי מלון, בלשכות המודיעין העירוניות ובלשכות משרד התיירות.

ועדה ציבורית תמיין את השאלונים ועשרות נהגי מוניות אדיבים ומנומסים יזכו בתעודות הוקרה. כן תיבחר תחנת המוניות האדיבה בעיר. את השאלונים והגלויות יש לשלוח לסניף תל אביב והמרכז של התנועה למען ארץ ישראל טובה, שיזמה את המבצע.

המבצע נערך בהשתתפות מעריב, אל־על וכן משרד התיירות, התאחדות בתי המלון, משרד התחבורה, העמותה לתיירות והמחלקה לתתבורה ציבורית בעיריית תל אביב ואיגוד בעלי המוניות בעיר.

תושבי תל אביב יקבלו בחזרה 5 מיליון ש"ח עודף מסים

אלפי אזרחי תל אביב יזכו לקבל חזרה תשלומי ארנונה בסכום כולל של 5 מיליון ש"ח מקופת העירייה. העירייה נאלצת להחזיר סכום זה לפי הוראה של מנכ"ל משרד הפנים, כי העירייה אינה רשאית להעלות את תעריפי הארנונה מעל 22 אחוזים לעומת אשתקד.

ראש העירייה, שלמה להט, תקף אמש את חברי הכנסת ואת משרד הפנים: "שעה שהממשלה לא מצליחה לגבות מהעם מסים כראוי לבתי חולים ולחינוך, אין לי אלא להצטער על צעד זה ועל החלטה אומללה זו של חברי הכנסת ושל משרד הפנים".

רוני הדר

התקנת לוחיות זיהוי זוהרות למכוניות - נדחתה בשנה

שר התחבורה חיים קורפו דחה בערב חג השבועות למשך יותר משנה את ביצוע התקנה המחייבת בעלי רכב להתקין לוחות זיהוי זוהרות לרכב במקום לוחות זיהוי רגילות.

משרד התחבורה יפרסם מכרז בינלאומי לאספקת חומרי גלם לשם הטבעת לוחות הזיהוי הזוהרות.

מרדכי אלקן

פסטיבל הילדים בחיפה אינו משלם לספקים בגלל גרעון

חשבונות של ספקים ומפיקים, שהשתתפו בפסטיבל לתיאטרון ילדים בחיפה בפסח האחרון, לא משולמים בשל גרעון כספי גדול. עם סיכום חשבונות הפסטיבל נתגלה גרעון של כמאה אלף דולר.

ספקים שונים שפנו לאחרונה אל העירייה בתביעה לשלם את החוב, נענו כי עליהם לפנות לפסטיבל. כובדות העירייה עיכבה הוצאת כל ההכנסות להתשלומי הפסטיבל. אמש אי אפשר היה לקבל את תגובתו של מנכ"ל התיאטרון נועם סמל.

ראובן בר־צבי

קטע משקוף של בית הכנסת בברעם – הובא לארץ

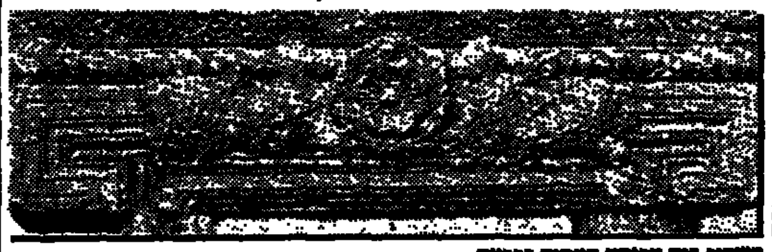

משקוף בית הכנסת העתיק בברעם

במחווה של ידידות לישראל הובא לארץ מצרפת קטע משקוף של בית־הכנסת העתיק מכפר ברעם, השמור במוזיאון הלובר בפאריס. קטע המשקוף יוצג מחר ב־4 אחה"צ בטקס חגיגי במוזיאון המקומי של ברעם, בהשתתפות השר ליחסי הפרלמנט הצרפתי, אנדרי רוסינו.

קטע המשקוף, מהמאה ה־2 לספירה, נושא כתובת עברית: "יהיה שלום במקום הזה ובכל מקומות ישראל. יוסה (יוסי) הלוי בן לוי עשה השקוף הזה (כך במקור – ש.ה.) הזה, תבוא ברכה במע(ש)יו שלו(ם)".

לא מכבר ביקר בפאריס ד"ר אלי בר־גל, ההסטוריון של בית התפוצות בתל אביב וחבר קיבוץ ברעם. בקשרים אישיים הצליח להגיע אל שר החינוך והתרבות של ממשלת צרפת, פרנסואה לאוטרד, שנעתר לבקשתו "להחזיר עטרה ליושנה" והסכים להחזיר את קטע המשקוף למקורו – לתקופה של 4 חודשים.

שאול האן

רוב בוועדת חוץ ובטחון מבקש לדון בדו"ח ועדת אבן

בעקבות הביקורת נגד אבא אבן מוצא המערך את עצמו במילכוד ■ רצ, מפ"ם והתחיה תומכים בליכוד

מאת יוסף צוריאל

אמש התברר כי לליכוד נוצרה אירה נוחה להיפרע מהמבקרים והמעליבים בעקבות הדברים החריפים שהטיחו פרס ורבין באבא אבן במרכז מפלגת העבודה ודברי העלבון שהטיחו בחברי הוועדה האחרים, ובמיוחד מה שאמר שמעון פרס כלפי חבר הוועדה ד"ר אליהו בן־אלישר.

שלא כצפוי, ניתן גיבוי עקיף או ישיר לנציגי הליכוד בוועדה דווקא מצד שליחי רצ, מפ"ם והתחיה. משמעות הדבר שקיים כעת בוועדה רוב, הרוצה לקיים דיון בממצאי ועדת המישנה שבדקה את פרשת פולארד. במצב כזה חש המערך עצמו במילכוד.

ח"כ דוד מגן מהליכוד אמר אמש: "בנסיבות שנוצרו אין מנוס מקיום דיון במליאת הוועדה. חברו כאן שני גורמים המחייבים דיון כזה. מצד אחד – הממשלה מתעלמת מהדו"ח שלנו, ורואה בו ענין לכנסת. אם כך צריכה הכנסת לדון בו. מצד שני – התנהגות ראשי המערך כלפי יו"ר הוועדה אבא אבן. אני בדעה כי צריך לדון במליאת הוועדה על דברי הביקורת הבלתי מוצדקים שהטיחו בו".

על כך הגיב אמש ח"כ אמנון לין: "בעקבות ההדלפות במהלך דיוני ועדת המישנה, ועל רקע ההאשמות ההדדיות בין חברי ועדת המישנה, אני בדעה שהדיון במליאה מיותר. כי הוא רק יגרום להחרפת ההתנצחות. אבל אם בכל זאת ייערך, אציע לחברי לשקול אם יש טעם ליטול בו חלק".

ח"כ פנחס גולדשטיין לא גרתע מאפשרות זו, שמעלה נציג המערך, וקובע: "דיון במליאת ועדת החוץ והבטחון הוא הכרחי. ואם זה לא נוח לאנשי המערך אז יש להם בעיה. במיוחד אמור הדבר באשמה שנציגי הליכוד מטיחים בפי שכיהן כראש ממשלה שמעון פרס, שלא דיווח אמת לוועדת המישנה לענייני מודיעין. אז אם צריך, יתייצב בפנינו ויישבע אותנו שבאותה עת דיבר אמת".

מה שמגדיר ח"כ גולדשטיין כאשמה, מוצג בפי ח"כ שבח וייס כניצול מצב לצרכי עריכת חשבון פוליטי. הוא אמר אמש: "נוצרה סיטואציה, שבה חברו נציגי הליכוד עם נציג ר"צ וביחד מנסים להוביל מאבק פוליטי, בחסות ועדת החוץ והבטחון של הכנסת, כשהיעד שלהם הוא ברור – לקעקע את הנהגת מפלגת העבודה".

סיכסוך עבודה עלול למנוע הסרטת רמבו

מאת אלי דנון

סכסוך עבודה עלול למנוע את ההסרטה בישראל של הסרט רמבו 3 בהשתתפות השחקן הנודע סילווסטר סטלונה.

מועצת פועלי גבעתיים הכריזה על סכסוך עבודה באולפנים המאוחדים הרצליה־גבעתיים בשל עיכוב בחתימת הסכם שכר ל־60 העובדים.

אם יממש סכסוך העבודה לא יוכלו לפתוח את סרטי הצילום של הסרט האמריקני הזה על מלחמת אפגניסטן ובכך לעכב את הקרנתו בעולם.

לדברי, מזכיר מועצת פועלי גבעתיים, אפי שטנצלר ההנהלה היתה אמורה לחתום על הסכם שכר בינואר.

סיסמת היובל: "אם כבר - אז כפר שמריהו"

כפר שמריהו: חוגגים צעירים בכפר הוותיק — צילם חבי קסטרו

מאת גדעון מרון

בכפר שמריהו חגגו יובל. על ספסל עץ שנצבע לבן לכבוד החגיגות, יושבת חנה פולילר בת 79 מראשונות הכפר. הגיעה לכאן מגרמניה עם 37 המשפחות הראשונות. מאז היא כאן. נרגשת, מעלה זכרונות במבטא יקי על הכפר שלא כמעט־פרבר צפון־תל אביבי ועל הלול שבו גרו...

לידה יושבת ליטצ'י מילר, שבעלה היה "הרופא של הייקעס", בלשונה.

בערב מתאספים בגן בית־לוין, הקרוי על שמו של שמריהו לוין שהכפר כולו נקרא על שמו. בין הקרואים סובב דויד פטרסון. איש גדול, כובע בוקרים, רובה קרבין על הכתף "השריף" של המקום.

הגיע בשנת 63', מאז הוא כאן קבלן במקצוע, מתמחה בוילות. "הוותיקים אמנם מקטרים שהייעוד החקלאי לא נשמר, אבל לחיים יש דינאמיקה משלהם".

כפר שמריהו. בשנת 1937 תמורת 1600 לירות קיבלו 10 דונמים, בית, כלי עבודה וחמור. היום דונם אדמה עולה כאן למעלה מחצי מיליון דולר.

על הבמה בגן בית לוין מזמין ראש המועצה שרגא מילשטיין את השכן מהרצליה אלי לנדאו לברך את התושבים. אח"כ דיבר שכן אחר, נשיא המדינה חיים הרצוג, שהזכיר כי המייסדים שמרו על אותה איכות חיים. "כפר שמריהו, שם נרדף לאיכות חיים נווה ירק לצידם של ערים תוססות".

שיאו של הערב מופע מוסיקלי "אם כבר – אז כפר שמריהו" אותו העלו כ־40 תושבי הכפר שסקרו את התפתחות המקום.

סקר: תמיכה בשכר לימוד שונה לסטודנטים ששירתו בצה"ל

המכון למחקר של מודיעין אזרחי ערך בשבוע החולף סקר דעת קהל על הקדמת הבחירות לכנסת ושכר הלימוד לסטודנטים.

הממצאים שהתקבלו בסקר היו:

מתנגד בתוקף להקדמת הבחירות	33.3%
נוטה לשלול הקדמת בחירות	11.8
מתנגדים	45.1%
נוטה לחייב הקדמת בחירות	16.7
תומך לחלוטין בהקדמת הבחירות	21.3
מחייבים	38.0%
אין לי עמדה בנושא	16.9
	100.0%

לאף אחת מהדיעות, אין מסתמן רוב יחסי של מרואיינים השוללים, או נוטים לשלול, את הקדמת הבחירות בתקופה הנוכחית.

מנהל המכון ד"ר מיכה הוס מוסר שבנושא הקדמת הבחירות אין בציבור רוב מוחלט

בשאלת שכר הלימוד של הסטודנטים נמצא שקיים רוב מוחלט, התומך בהחלטה לקבוע שכר לימוד שונה לסטודנטים ששרתו בצבא ולסטודנטים שלא שרתו בו.

תומכים בהחלטה לקבוע שכר לימוד שונה	52.9%
מתנגדים להחלטה לקבוע שכר לימוד שונה	35.3
אין עמדה בנושא	11.8
סה"כ	100.0%

הסקר נעשה במדגם ארצי מייצג. הממצאים מבוססים על 831 ראיונות אשר נערכו פנים אל פנים.

ח"כ קולאס מלונדון: אתבע בירור בסיעה

מאת יוסף צוריאל

"אני אתבע לבירור את 'מצליף' הסיעה יהושע מצא, על הפאניקה שהקים סביב נסיעתי לכמה ימים לחו"ל" – אמר אמש ח"כ אלי קולאס בשיחת טלפון מלונדון.

לדעת ח"כ קולאס, "הנסיעה הזו נערכת בימים שאין ישיבות כנסת, ולכן אינני חייב לדווח עליה לאיש. ובכל זאת השארתי מספר טלפון למקרה שהסיעה תזדקק לי".

"מצא לקח יותר מדי ברצינות את התפקיד. אבל עדיין אין זה אומר שהוא יכול לנהוג כאילו הוא גננת ואנחנו ילדים קטנים", אמר.

תגובת ח"כ יהושע מצא: "אל ייתמם ח"כ קולאס. הוא מבין שעשה טעות ואני מבין שהוא מצטער עליה. הרי בסך הכל בקשו ממנו, כמו מכל חברי הסיעה, שיואיל בטובו לדווח מראש על נסיעותיו לחו"ל. עובדה היא שראשי הסיעה התכנסו, והחליטו לרקוט בצעד משמעתי נגדו".

נסים: איתן רף לא הודח

מאת שרגא מקל

שר האוצר משה נסים דחה את הטענות כאילו הדיח את איתן רף מתפקידו כיו"ר חברת פז. "אשתקד הסתיימה כהונתו של רף והארכתי אותה בשנה נוספת. כעת החלטתי לא להאריך עוד את כהונתו, ולכן אין כאן כל הדחה", אמר שר האוצר למעריב.

השר נסים דחה גם את הטענות כאילו החלפתו של רף בדוד הגואל חבר הליברלים כרוכה במינוי פוליטי. "דוד הגואל היה 4 שנים מנכ"ל משרד האנרגיה ושנתיים יו"ר דירקטוריון חברת החשמל ותרבותו במפלגה הליברלית אינו פוסלת אותו. כל המינויים שלי הם משיקולים עניינים והם רחוקים משיקולים צרים או כיתתיים", אמר מר נסים. הוא הזכיר כדוגמה את מינויו של פרופ' מיכאל ברונו לנגיד בנק ישראל, והוסיף: "כדי למנות את הלל דודאי למנכ"ל המל"מ פיטרתי איש חרות".

בינתיים נודע כי שר האנרגיה משה שחל לחץ להחלפתו של איתן רף. רף עמד בראש המאבק נגד תוכנית הליברליזציה במשק הדלק שיזום שחל.

איתן רף עצמו סרב להגיב על הפסקת כהונתו כיו"ר "פז". רף מכהן כמנכ"ל חברת ולפסון קלור מאיר בישראל, שבבעלותה כלבו שלום ובנק ירושלים לפיתוח ומשכנתאות.

אל חברי עמותת בעלי יחידות

טיים שרינג אילת קלאב הוטל

מס' עמותה: 58-009-990-1

חברים נכבדים: שמחים אנו להודיעכם כי בעקבות האסיפה הכללית־השנתית והבחירות ביום 25.5.87 נבחרו האנשים הבאים:

ועד העמותה
שמואל גוטנטג — יושב ראש
יעקב שטדלר — ס. יושב ראש
אתי חזקי — מזכ"ל
יהודה בלאו — גזבר
עו"ד יוסף בורלא
מיכאל נירי
מתניה מרץ
דב גולדרינגר
עו"ד יעקב לוי

ועדת ביקורת
מאיר הרשקוביץ
ד"ר גבריאל מור
ד"ר עימנואל וקס

בית דין
גלן דיקנשטיין
שמעון אשכנזי
יעקב גולן
אילן בר־לב
מרק בללי

- בהחלטות ראשונות שנתקבלו אושר כי הוועד ייצג את כל בעיות החברים כולל בעלי המשכנתאות הזקוקים לעזרה. לצורך הבהרות נא לפנות לעמותה.
- כרטיסי חבר לעמותה ניתן להשיג במשרדי העמותה (נא לשלוח תמונת דרכון).

לצורך הבהרות נוספות יש לפנות למשרדי העמותה רח' ריב"ל 18 ת"א מיקוד 67778 טלפונים 371433; 371508; 03-381255

שמואל גוטנטג
יושב ראש העמותה
בשם המוסדות הנבחרים

לגור בריביירה הישראלית
• כניסה מיידית
• נוף מהמם "מעל הים"
• בריכת שחיה ומגרש טניס פרטיים
• דירות 2-3-4 חדרים בתנאים מיוחדים

מגדלי הריביירה נתניה
"נכסים אינטרנשיונל"
בן יהודה 36 ת"א, טל: 03-288418
באתר: שד' ניצה 22 נתניה 053-617738
כל יום בין השעות 17-10 בשבת 14-10

חברת ה.ש.י. המגדר תעשיות פלדה בע"מ בכינוס נכסים (להלן: "המפעל")

הזמנה לקבלת הצעות

מוזמנות בזה הצעות לרכישת המפעל בקרית גת כעסק חי, הכולל שטח קרקע של כ־55 דונם בחכירה, מיבנים, ציוד ומלאי.

ניתן לבקר במקום ולקבל מידע ופרטים נוספים לאחר תיאום עם הח"מ.

הצעות בכתב, בצירוף המחאה בשיעור 10% מגובה ההצעה, יש להגיש לח"מ עד ליום 12.6.87, בשעה 12.00.

אין הח"מ מתחייב לקבל את ההצעה הגבוהה ביותר או כל הצעה שהיא.

המכירה כפופה לאישור בית המשפט המחוזי בתל־אביב.

יעקב אמתי, עו"ד
כונס נכסים ומנהל
רח' בלוך 6, תל־אביב – 64161
טל. 221954, 237477

מֵעֵבֶר לַשִּׂיא

בּוֹאוּ לְ"סְפָּחוֹת גֶּמֶל" לְקַבֵּל תְּשׁוּאָה רֵיאָלִית מַשְׁמָעוּתִית...

כְּמוֹ תָּמִיד.

גַּם בִּשְׁנַת 86' נָתְנָה הַקֻּפָּה לַחֲבֵרֶיהָ 6.1% תְּשׁוּאָה רֵיאָלִית - גְּבוֹהָה בְּהַרְבֵּה מֵהַמְּקֻבָּל בָּעָנָף.

"סְפָּחוֹת גֶּמֶל" - הַקֻּפָּה שֶׁהִיא סִפּוּר הַצְלָחָה רָצוּף כְּבָר תֵּשַׁע שָׁנִים.

בנק טפחות

מועדון מטיילי מעריב

תורכיה

תורכיה הקלאסית
18 יום. סביב אנטוליה
29.5, 24.7, 14.8, 11.9, 2.10

מערב תורכיה
20 יום. הטיול המקיף
10.7, 31.7, 23.9

מזרח תורכיה
19 יום. למזרח אנטוליה
10.8 בהדרכת אבנר גורן
14.9 בהדרכת פרופ' הוכברג

חגיגה בתורכיה
10 ימי חופשה וסיורים באיסטנבול ובאיזמיר
27.7, 5.3, 23.9, 7.10

תורכיה בחיק הטבע
22 יום. טיול קמפינג
17.7, 7.8

שייט יאכטות לחופי תורכיה
22 יום. לחופי הים התיכון והים האגאי
17.7, 14.8, 11.9

לקבלת פרטים: טל. 03-432407 קרליבך 2 ת"א

ביצוע: נווה חכמי

הנהג, עשה לך מנהג קבוע – קח עמך חייל לדרך

אותרה הצעירה שאיימה להתאבד ולתרום את ליבה

המשטרה הצליחה לאתר בערב החג את הצעירה רחל שעיה מקריית־שלום בתל־אביב שנעלמה לאחר שהודיעה כי בכוונתה להתאבד ולתרום את ליבה לחולה לב במצוקה.

רחל שעיה יצאה מבית הוריה ביום ראשון בערב כשהיא רכובה על טילון. בבית השאירה מכתב בו סיפרה כי קצה בחייה ובכוונתה להתאבד. את ליבה, כך כתבה, בכוונתה לתרום לעובדיה מצרי מבאר שבע הממתין לניתוח השתלת לב. לדבריה ברצונה לאפשר לאדם אחר הרוצה לחיות להיות מליבה. לדבריה אין לה אמצעים לקיים את עצמה, היא פוטרה מעבודתה ולכן קצה בחייה.

לאחר שפורסם סיפורה התקשרו למשטרה מבית החולים הדסה בירושלים וסיפרו כי היא הגיעה לשם ביום שני במצב קשה לאחר שבלעה כמות גדולה של כדורים.

ברוך נאה

המשטרה שוב מבקשת לעצור את אבי צור

נציג היחידה הארצית לחקירת פשעים חמורים במשטרה יבקש הבוקר משופט תורן בבית משפט השלום בפתח־תקוה להוציא צו מעצר נגד אבי צור, עוזרו לשעבר של סגן שר החקלאות מיכאל דקל, שהוא אחד מהנאשמים בפרשת הקרקעות הנחקרת על ידי יחידה זו. העילה לבקשת המעצר היא סרובו של אבי צור למסור עדות נגד חשודים אחרים בפרשה זו.

נגד צור תלוי ועומד משפט שבו הוא נאשם בקבלת שוחד מסוחרי קרקעות ומיזמים ביהודה ושומרון תמורת קידום האינטרסים שלהם. צור שוחרר ממעצר בפרשה זו. בימים מבקשת המשטרה לחקרו שוב ולגבות ממנו עדות נוספת בקשר לחשודים אחרים אולם הוא מסרב. סניגורו, עו"ד זאב ולנר, שהוזמן על ידי המשטרה להשתתף הבוקר בדיון בבית המשפט יטען כי המשטרה פוגעת בזכויותיו של צור ומפריעה לו לנהל את הגנתו כראוי.

איה אורנשטיין

נעצר חשוד בנסיון לסחיטת מנהל סניף בנק בכרמיאל

תושב כרמיאל, בן 34, אב לשלושה ילדים נעצר כחשוד באיומים על חייו של מנהל סניף בנק הפועלים בכרמיאל ונסיון לסחוט ממנו 500 אלף ש"ח. יחד עמו נעצר חשוד נוסף בחשד שיש לו קשר למעשה.

הפרשה החלה ביום חמישי שעבר כשאלמוני התקשר למשרדו של מנהל סניף בנק הפועלים בכרמיאל והודיע לו כי על מכוניתו החונה בחוץ נמצא מכתב ובו הוראות. נאמר לו כי כדאי לו להתייחס להוראות אלה ברצינות רבה. המנהל יצא אל המכונית ומצא שם את המכתב שבו נאמר לו כי כנופיה חמושה בנשק חם מקיימת מעקב אחריו. הוא מוזהר שלא יעשה צעד פזיז ויתקשר עם המשטרה כי אנשי הכנופיה לא יהססו לזרוק עליו רימון ולפגוע גם בבני משפחתו.

למחרת בצהריים שוב התקשר אותו אדם לביתו ודרש ממנו לצאת אל טלפון ציבורי בשכונת לביתו שם ימצא פתק עם הוראות נוספות. בפתק שנמצא בתא הטלפון נאמר למנהל הבנק כי הכנופיה דורשת ממנו למסור לידיה 500 אלף שקל במטבע זר. כשהגיעה השיחה הבאה לביתו של מנהל הבנק הצליחו חוקרי משטרת כרמיאל בעזרת אנשי בזק לגלות את מקור השיחה. בחפוש בדירה נמצאו פריטים אחדים הקשורים את בעל הדירה עם נסיונות הסחיטה והאיומים. ביניהם, חלק של מכתב זהה למכתבים שמצא מנהל הבנק וכלי כתיבה שנמצאו זהים לאלה שבהם השתמשו לכתיבת מכתבי האיום.

בעל הבית, משה בן אליאל, בן 34, אב לארבעה הנמצא בהליכי גירושים נעצר ונחקר כחשוד באיומים על מנהל הבנק.

מאיר הראובני

דירה בת 5 חדרים עלתה באש

הדירה השרופה ברח' דרך הים צילום: רני נצל

שריפה פרצה אתמול בדירת מגורים על הכרמל. לא היו נפגעים אך נגרם נזק רב.

בשעה 6 בבוקר, התעוררה בבהלה רינה בן־שמואל, המתגוררת בדירה שכורה עם בעלה וששת ילדיהם. היא הבחינה כי סלון ביתם עולה בלהבות. "שמענו צעקות והבנו שקורה משהו. כשראינו שזו שריפה, לקחנו מטף כיבוי ורצנו לכבות אותה," סיפרו בני משפחת רן, המתגוררים בקומה שמעל. אבי רן, שוער הנבחרת הלאומית בכדורגל ואביו, סייעו אף הם בכיבוייה של הדליקה. דיירי הבניין מיהרו לצאת החוצה, ואיש לא נפגע. הדירה על חמשת חדריה עלתה באש.

אמיר גילת

הבן שחשוד בדקירת אביו סבל מתופעת הלם קרב

אנדרי אלבז בן 54 מרחוב רמה 15 בנווה שרת, ובנו בן 24 מאושפזים במצב קשה בבית החולים בלינסון בפתח תקוה לאחר שהאב נפצע מדקירות ואילו הבן, החשוד במעשה, נפצע בקופצו ממרפסת הקומה השלישית. למשטרה עדיין לא ברורים מניעיו של הבן למעשה.

הבן שהיה בעבר חייל קרבי בצה"ל היה מאושפז בעיקבות הלם קרב. לאחר מכן נסע לצרפת הכיר שם צעירה בת גילו ועמד להתחתן.

שלשום בשלוש וחצי לפנות בקר התעוררו השכנים בבניין לשמע צעקות וקולות מריבה. מאוחר יותר מסרה המשטרה כי הבן חשוד שדקר את אביו בסכין חדה ולאחר מכן קפץ מהקומה השלישית לחצר ונפצע גם הוא באורח קשה. אמבולנסים שהגיעו למקום העבירו את האב והבן לבית חולים.

ברוך נאה

3 שנות מאסר לעו"ד שגנב כספי לקוחותיו

מאת איה אורנשטיין

שלוש שנות מאסר בפועל ושנתיים על תנאי גזר שלשום שופט בית המשפט המחוזי בתל־אביב, חיים אדר, על פנחס מאירוב בן 51 מפתח־תקוה, עורך דין לשעבר שהורשע בעבירות גניבה מלקוחותיו והורחק לצמיתות מלישכת עורכי הדין על מעשים דומים בעבר.

מאירוב הורשע, בין היתר, על כך שהגיש תביעות נזיקין בשם לקוחותיו ואחר כך הפקיד את הכספים שבהם זכו הלקוחות בחשבונו הפרטי וגזל אותם מלקוחותיו. כן הורשע בכך שהשפיע על לקוח שלא להעיד נגדו במשפט מישמעתי בלישכת עורכי הדין וכי לאחר שכבר חדל להיות עורך דין ועבד בחברה פרטית, זייף מיסמכים ששימשו בהליכי הוצאה לפועל.

בפסק הדין קבע השופט אדר שמאירוב הינו אדם שסרח פעמים רבות והעטה קלון על מקצוע עריכת הדין ועל חבריו למקצוע. השופט גם מתח עליו ביקורת על כך שעשה ככל יכולתו להאריך את הדיונים בבית המשפט והכביד על ניהול משפט תקין.

השופט אדר הדגיש שקורבנותיו של מאירוב היו אנשים מוכי גורל שנזקקו לרכוש שנגזל מהם כאוויר לנשימה ועל כן ראוי להחמיר בעונשו. "אני רואה באמון המנוצל ו[illegible] של עורכי הדין נכס ציבורי רב ערך והפגיעה בו ראוייה לענישה משמעותית", קבע השופט.

עוד ציין בפסק הדין כי: "מאירוב העטה קלון על שבט שלם, ציבור רציני ומכובד של עורכי הדין. מדובר על מקצוע שאושיות קיומו מושתתים על יחסי אמון בין הלקוח לבין עורך הדין".

מרוץ מדן עד דן

אמש הסתיים מרוץ אופניים מדן פנורמה בת"א ועד דן קיסריה בהשתתפות 300 רוכבים מכל הארץ. את המרוץ יזמה חברת מלונות "דן", בחסות "גלגלי העץ", אגודת רוכבי האופניים בישראל, והוא נועד לפתוח את עונת הרחצה במלונות.

דימונה: תלמידים הושבתו כדי להחליף חטיבת ביניים

מאת רוני סופר

"סגן ראש עיריית דימונה איים עלי שאיעצר, אם שביתת התלמידים בבית הספר תימ־שך", טוען יוסי ביטון, יושב ראש ועד ההורים בבית הספר הממלכתי רביבים בדימונה. סגן ראש העיריה, שמעון ממן הגיב: "זה דמיון פורה של יושב ראש הוועד".

כ־350 תלמידי בית הספר מושבתים על־ידי ועד ההורים מאז תחילת השבוע. הוועד מוחה על החלטת העיריה להעביר תלמידי לחטיבת הביניים אלון, לאחר שקודם הוחלט להעבירם לחטיבת זיומן.

סגן ראש העיר אומר ששינוי ההחלטה נובע, מהאפשרות להשתלבותה של אוניברסיטת בן גוריון בפרוייקט חטיבות הביניים. "איננו מעוניינים לבצע שינויים עוד בטרם סוכמו הדברים עם האוניברסיטה", אמר.

אסיר נמלט הלך לראות את משחק ישראל־ברזיל ונתפס

מאת ברוך נאה

בזכות משחק הכדורגל בין נבחרות ישראל וברזיל הוחזר אסיר נמלט אל מאחורי סורג ובריח. סוהר מכלא באר שבע שבא לראות את משחק הכדורגל זיהה את האסיר הנמלט בין הצופים כשהוא מתחזה לסגן בצה"ל.

האסיר הוא יצחק בן נון בן 30 מחדרה והוא מרצה בכלא באר שבע עונש מאסר בן שבע שנים לאחר שהורשע במספר אישומים של גניבה.

ב־1 באפריל יצא לחופשה בת 48 שעות ולא שב לבית הסוהר. מאז מחפשים אחריו המשטרה ושרות בתי הסוהר.

ביום שני נתקל סוהר מכלא באר שבע באסיר ליד אצטדיון רמת גן. הסוהר הזעיק מיד את השוטרים שהיו במקום ואלה עצרו את האסיר הבורח. בן נון היה לבוש מדים ואת כתפיו פארו דרגות סגן. בכיסיו נמצאו מסמכים של סגן בצה"ל.

בחקירתו הראשונית התברר כי את המדים, הדרגות והמסמכים גנב בעת שנסע בטרמפ. ביום ו' הובא בן נון בפני שופט בתל אביב. הוא הוחשד בעבירות של התחזות לאחר, גניבה ובריחה ממשמורת חוקית. לאחר שהודה במעשה שיוחסו לו המשטרה ביקש להישפט בתוך תקופת מאסרו כדי שהעונש על הבריחה יהיה חופף לתקופה בה הוא יושב בכלא.

בשלב זה האריך בית המשפט את מעצרו בשבעה ימים.

"חוקרי מס" מזוייפים גנבו כספים בחנויות

משטרת תל אביב מחפשת אחר צעיר או צעירים אלמונים שהתחזו בערב החג בשני מקרים לחוקרים של מס הכנסה והצליחו לגנוב סכומי כסף גדולים מבעלי חנויות מכולת בתל אביב.

המקרה הראשון אירע בערב החג לפני הצהרים – צעיר נכנס למכולת של זכאי אברמוב ברחוב הקשת 30 בקרית שלום נכנס והציג עצמו כחוקר מס הכנסה. הוא ביקש לבדוק את ספרי החשבונות והקופה שבמכולת ודרש מבעל המכולת להוציא את הכספים שהיו בכיסו ולהניחם בקופה. המתחזה ניצל רגע של היסח דעת ונעלם עם 1500 דולר ו־2000 ש"ח.

בשעת צהריים נכנס צעיר למכולת של יחזקאל כהן ברחוב צרעה 3 בקרית שלום, הציג תעודה כלשהי וטען שהוא חוקר מס הכנסה. הוא דרש מבעל החנות ללכת לביתו ולהביא את ספרי החשבונות. בעל המכולת יצא לביתו ובחנות נשארה אשתו. "החוקר" לקח 3000 אלפים ש"ח שהיו בקופה ואמר שהוא יוצא לרגע לחנות סמוכה, שגם בה נערכת בדיקת חשבונות. הלך ולא שב.

מצטייני קואופרטיב דן

צילום: צביקה ישראלי

"הצלחתכם לעמוד במשימה הכפולה של עבודה ומתן שירותים היא ברכה למשק ולמדינה" אמר נציג מעריב בדברי ברכתו ל־17 העובדים המצטיינים של קואופרטיב דן בטקס [illegible] ישראל שהתקיים בתל־אביב.

נציג מרכז הקואופרציה, ישראל זיו, אמר בדברי ברכתו: "רק מסגרת חברתית כמו קואופרטיב דן עשויה לתת לחבריה כוח להתמודד עם תנאי התעבורה הקשים של ת"א. יו"ר אגף הפנים של דן, בני בן צור, ציין בדבריו את העובדים המצטיינים המוסרים מכל הסקטורים.

בצילום: העובדים המצטיינים (מימין) אריה שחון, אריה סטליבסקי, משה לטניק, אהרן בן שושן ויחזקאל סטיקלוב.

בן 23 נאשם במתן "שיעורי מין" לילדים

מאת אמיר גילת

תושב נשר, בן 23, שהחליט לפי החשד לתת ביוזמתו "שיעורי מין" לילדים בני 10 עד 13, המתגוררים בסמוך לביתו, הואשם בבית המשפט המחוזי בחיפה בביצוע מעשי סדום בקטין ובמגע מיני שלא כדין.

התובעת, עורכת דין חני הורביץ טענה, כי לפני כשנה וחצי התיידד הנאשם, מרק רוטר, עם הילדים, ונהג להזמין אותם לדירתו, שם הראה להם חוברות פורנוגרפיות והסביר להם כיצד גברים מקיימים יחסי מין.

לפי כתב האישום, נהג הנאשם לבצע בהם מגע מיני ומעשים מגונים, ואף שיכנע אותם לבצע את המעשים בינם לבין עצמם. הוא אמר להם, שהם יהנו מכך ולא יאונה להם כל רע.

במשך הזמן, סירבו הילדים לשתף פעולה עם הנאשם, ואז הוא קנה להם, כך נטען, דברי מוזיקה ומתנות אחרות, והזהיר אותם לבל יגלו את הדבר לאיש, שכן, הוא עלול להיאסר.

לפני מספר ימים, טוענת התובעת, נעל הנאשם את דירתו, השכיב את אחד הנערים על מיטתו וביצע בגופו מעשה סדום.

הנער הצליח להמלט וסיפר על המקרה לאמו, שהתלוננה על כך במשטרה.

ברית חיילי אצ"ל | ארגון חברי לח"י

עירית רמת־גן

עצרת זכרון לעולי הגרדום

במלחמה נגד שלטון זר בארץ־ישראל

במעמד:

נשיא המדינה, מר חיים הרצוג
ראש הממשלה, מר יצחק שמיר

ובהשתתפות:

ראש עירית ר"ג, מר אורי עמית
נציגי ברית חיילי אצ"ל וארגון חברי לח"י

הדלקת משואות – ע"י נציגי המשפחות השכולות

תזמורת צה"ל – בניצוחו של סא"ל יצחק גרציאני

מקהלת "השיקמים" של ה.ע.ל – בניצוחו של מנשה לב־רן

הנחיה וקריאה: מר עזריה רפופורט

העצרת תתקיים ביום חמישי, י"ד סיון תשמ"ז – 11.6.87
בשעה 18.00, ברחבת האנדרטה לזכר דב גרונר,
דרך ז'בוטינסקי פינת רח' רש"י, רמת־גן

– הציבור מוזמן –

صكنا من الاصل

هكذا من الاهل

א'

שוטרים השתלטו על חייל שחטף נשק ואיים לחסל את משפחתו ולהתאבד

הצליח להערים על שומרי הבסיס; חטף את אקדחו של המפקד התורן לקח חייל כבן ערובה לפני שפורק מנשקו

מאת רוני סופר

מפקד משטרת מרחב הנגב, חיים בן־איון, הצליח לפרוק את נשקו של חייל, שביקש לחסל את משפחתו ולהתאבד. היה זה לאחר סדרת אירועים דרמטיים שנמשכו כחמש שעות.

סמוך לשעה 10 בערב ביום ו', נתקבלה בתחנת משטרת דימונה הודעה על סכסוך משפחתי, בין החייל, מיקי אלבז, לאמו ולדודיו. לשוטרים שהגיעו לבית האם, סרונה אל־בז, הובהר שהחייל לקח את רכבו של אחיו ונסע לבסיסו לאחר שהצהיר שהוא הולך להביא נשק לחסל את משפחתו ולהתאבד. שתי ניידות, החלו מיד במרדף אחרי החייל, בדרך מדימונה לבסיסו באזור אופקים.

החייל הגיע לבסיס, צעק לשומרים "מחבלים, מחבלים", והצליח לחטוף מאחד השומרים את העוזי והמחסניות שהיו ברשותו. בשלב זה ירה החייל ירייה לעבר השוטרים שדלקו אחריו מדימונה. אלו הזעיקו במכשירי הקשר עזרה ולמקום הגיעו ניידות נוספות מתחנת אופקים וכן מפקד המרחב, מפקד תחנת דימונה וקצינים נוספים.

בינתיים נכנס החייל לסדנא בבסיס ולקח משאית ריאו, עימה חסם את שער הכניסה. באיומי נשקו, לקח גם מהמפקד התורן של הבסיס, שהגיע למקום באקדח שלוף, את נשקו. לאחר מכן רץ למועדון הבסיס ותחת איומי נשק, הוציא משם חייל אחר והוביל אותו לכיוון שער הסדנא. שם דרש מהקצין התורן, תוך שהוא מכוון את נשקו לעבר החייל שחטף, שיפתח לו את השער הנעול. לאחר שהשער נפתח פנה עם החייל שבידו, לעבר ריכבו הפרטי, עימו הגיע מדימונה. אולם, עד מהרה התברר לו שהשוטרים שהיו במקום, הקדימו אותו ולקחו את מפתחות המכונית. אחד השוטרים, רס"ר דניאל אדרי, הצליח לשכנעו בשלב זה להניח לחייל האחר. החייל נכנס למכוניתו הפרטית והתבצר בתוכה, כשבידו העוזי והאקדח שלקח קודם, כשהוא מאיים להתאבד.

אביו של החייל, ג'קי אלבז, שהגיע למקום עם מפקח יובל כהן, ממשטרת דימונה, ניסה לדבר אל לב בנו. אולם הבן לא נעתר ואף ירה לעבר אביו מכלי הנשק שבידו.

בשלב זה, החליט מפקד מרחב הנגב, נצ"מ חיים בן־איון, להתערב. "הייתי חייב לקבל החלטה מהירה. שקלתי אפשרות להזמין את היחידה המיוחדת למלחמה בטרור, אולם מיד הבנתי שהחייל מצוי במתח רב והזמן אינו מספיק. קראתי לעבדו והזדהתי. לאחר דקות ארוכות, הוא איפשר לבוא אליו כשאני לא חמוש ומצויד בפנס כיס בלבד. כשהגעתי אליו, ראיתי שהוא מכוון את האקדח הטעון, כשאצבעו על ההדק, לעבר רקתו. הוא אמר לי שהוא רוצה לחסל את המשפחה שלו ולהתאבד. זה היה מורט עצבים. חששתי שהוא יעשה איזה שטות. בלשון פשוטה הסברתי לו שבאתי לעזור לו ואני יכול לעשות זאת. הצלחתי לשכנע אותו לתת לי את האקדח ואחר כך גם את העוזי. אני שמח שזה נגמר כך, זה יכל להיגמר הרבה יותר גרוע", אמר אתמול מפקד המרחב.

לאחר האירוע הוברר, שמפקד המרחב הנגב הוא קרוב משפחתו של החייל מיקי אלבז. הסבא של החייל, הוא דודו של מפקד המרחב ושם נעוריה של אם החייל, הוא בן איון. כנראה שלעובדה זו היתה השפעה על החייל, שכן הוא ידע על קירבת משפחתו לבן־איון.

הוריו של החייל, חיים בנפרד זה שנים. האב ג'קי מתגורר היום בבאר־שבע, בעוד האם מתגוררת בדימונה. במשפחה שישה אחים. חמשת אחיו של החייל שוהים במוסדות שונים ואצל משפחות אומנות. המשפחה מוכרת למשטרת דימונה כמשפחה הרוסה והתערבות המשטרה דרושה שם תדיר, כדי לטפל במריבות משפחתיות. רק ביום ו' בצהרים הוזעק שוטר כדי שהאם, בצו בית משפט, תוכל לקחת את בגדי המגשת ילדיה מהאב, לאחר שאלו באו לחגוג עימה את חג השבועות.

חקירתו של החייל הועברה לטיפולה של המשטרה הצבאית.

חיים בן־איון צילום:כאן באר־שבע

לקח פעמיים בהתקף לב בעת תפילת החג וניצל

מאת מאיר הראובני

צוות הניידת לטיפול נמרץ של מגן דוד בנהריה הצליח אתמול להציל את חייו של אברהם סרי, בן 49, תושב עכו, שלקה פעמיים בדום לב על רצפת ביתו.

האירוע הדרמטי התרחש בשעה ארבע וחצי לפנות בוקר, תוך כדי תפילה והקריאה המסורתית בתורה בביתו של סרי בנוכחות עשרות מתפללים עטופים טליתות ובהם בני משפחת סרי.

צוות האמבולנס מעכו שהגיע לבית מצא את סרי, מזכיר המועצה הדתית בעכו, כשהוא מוטל בין הסלון לחדר השינה. בבדיקה ראשונית שנעשתה אובחן אצלו מצב של פרפור חדרים בלב. הצוות החל בפעולות החייאה ובו בזמן הוזעקה הניידת לטיפול נמרץ מתחנת מד"א מנהריה. עשרות המתפללים הקיפו את החולה כשהם נושאים תפילות ובני המשפחה דרשו מן הצוות להציל את אבי המשפחה.

כשהגיע צוות הנט"ן מצאו הרופא, ד"ר, מקניס סאלום והחובש, מאיר וכניש, כי סרי נמצא כבר במצב של דום לב. לאחר מאמצי החייאה ממושכים הצליחו להשיב את הדרפק לחולה ואז הורידו אותו אל האמבולנס. על המדרכה הוא לקה שוב בדום לב, ואז ביצעו הרופא והחובש פעולות החייאה נוספות לרבות שימוש בהלם חשמלי. מאמציהם הועילו וחייו ניצלו.

תוך נסיעה לבה"ח בנהריה התעורר סרי והחל אפילו להתלונן על כאבים בחזה בגלל ההלם החשמלי. הוא אושפז במחלקה לטיפול נמרץ ומצבו שפיר.

מועצת בית ג'אן דחתה את מיסמך חמשת הסעיפים של שרי המערך

מאת יהודה גורן

הנהלת המועצה המקומית בכפר הדרוזי בית ג'אן בגליל החליטה אמש בתום ישיבה מיוחדת לדחות את מיסמך 5 הסעיפים של שרי המערך משה שחל ואריק נחמקין לפתרון הסכסוך בין הכפר לרשות שמורות הטבע.

ראש המועצה שפיק אסעד איש הליכוד אמר בתום הישיבה, "אם לשר החקלאות יש רצון כנה לפתור את הבעיה שיתקין תקנה שתשחרר את האדמות הפרטיות של תושבי בית ג'אן מידי שמורת הטבע בהר מירון ואז לא תהיה לנו כל התנגדות שהמערך יעביר בכנסת חוק לתיקון חוק שמורות הטבע, אפילו ייקח הדבר שנתיים".

"מצד אחד קובע המיסמך שחברי הכנסת זיידן עטשי ושבח וייס יעבירו בכנסת הצעת חוק פרטית, דבר היכול להמשך חודשים ואף שנים, ומצד שני עושה המערך את הכל כדי לפזר את הכנסת, ומה יהיה אז על בית ג'אן באם הכנסת תתפזר ?", טען אמש שפיק אסעד. ראש המועצה טען ברוגזה כי שלשום הילק המערך בין תושבי הכפר העתקים ממיסמך 5 הסעיפים "כדי שתושבי הכפר יתחיל לריב ביניהם".

שאולי וייצמן הותקף כשניסה לעזור לפצועי תאונה

שאולי וייצמן הותקף ביום ג אחר חצות על־ידי נוסעי מכונית שנפגעו קל בתאונת דרכים ליד איצטדיון הספורט של רמת השרון, כאשר רצה לעזור להם.

המקרה אירע בסביבות השעה 2 בלילה. שאולי וייצמן, שעבר בכביש נהה מכיוון צומת מורשה לכפר הירוק, ליד איצטדיון הספורט, הבחין בהתנגשות בין שני כלי רכב. הוא עצר את מכוניתו על מנת לעזור לפצועים. עדי ראייה סיפרו לכתבת עתי"ם, כי הוא הותקף על־ידי הנוסעים, שבשום אופן לא נתנו לו להגיש להם עזרה. במהלך הקטטה, נתלש מצוואר קמע, אותו הוא נהג לענוד מאז נפצע במלחמה.

בסופו של דבר פונו 4 הפצועים ע"י אמבולנסים של מד"א. שאולי וייצמן עצמו עוד נראה מחפש את הקמע האבוד על כביש האספלט החשוך.

עיתי"ם

התאבד ברנרד לוינסון מאילת

ברנרד לוינסון, תושב אילת בן 33, נמצא ביום שלישי בביתו ללא רוח חיים, לאחר ששלח יד בנפשו. *במכתב שהשאיר אחריו, כתב כי עשה זאת בשל קשיים כלכליים שפקדוהו לאחרונה.*

ברנרד לוינסון עלה לארץ לפני 8 שנים מדרום אפריקה והשתקע באילת. עד מהרה רכש חברים רבים והפך לדמות ידועה בחיי הלילה של העיר הדרומית. הוא ניהל כמה מהפאבים התוססים ביותר, והיה כוכב מופע מיוחד הייצוגי של אילת "לגעת בשמש לגעת במים".

לפני 4 חודשים, בעקבות הסתבכות כספית, נאלץ לעזוב את עבודתו. הוא שקע בדכאון, הסתגר בדירתו השכורה וניתק מגע עם חבריו.

השאיר את המתגורר במושב והורים החיים בדרום אפריקה.

יהודית זילברשטיין

היום יתקיים סיבוב שני של מרוצי מכוניות ואופנועים באשקלון

כ־70 נהגים ישתתפו במרוץ המכוניות השני בעונת 87, שייערך היום בצהרים, באתר המרוצים באשקלון.

הפעם תצטרף נהגת נוספת, סיגל בן דוד בת 23 מרמת אפעל במכונית מיני־סיימור להנהגת שרון אבר, אם ל־4 מערד, עם הפיאט שלה.

גם במרוץ זה ישתתפו אופנועני ישראל לסיבוב רביעי על אליפות ישראל.

בסיבוב הראשון של עונת 87 זכו במקומות הראשונים דוד פרייס במקצה 1000 סמ"ק, רמי שוכטוביץ במקצה 1300 סמ"ק ומישל גדז' במקצה 1600 סמ"ק.

עזרא יעב

בת 30 מסכנין ילדה בפעם הרביעית באותו אמבולנס

אישה בת 30, תושבת סכנין, ילדה אתמול זו הפעם הרביעית באותו אמבולנס של מגן דוד, בדרך לבית־החולים האיטלקי בנצרת.

נהג האמבולנס, בדנא מרעי, הוזעק אתמול אחה"צ להסיע יולדת מביתה בכפר סכנין לבית־החולים. הוא לא הופתע כשמצא שהיולדת היא סבחיה אבו־יונס, שילדה כבר בעבר 3 פעמים בדרך לבית־החולים, תוך כדי נסיעה באמבולנס שלו.

הוא מצא אותה במצב של צירים בדחיפות גבוהה וירידת מים. נילוו אליו בנסיעה בעלה ודודתה של היולדת. גם הפעם לא איכזבה, בדרך החלה הלידה, האמבולנס נעצר בצד הכביש והיולדת ילדה בן, באותו אמבולנס.

לאחר מכן הועברה לבית־החולים.

מאיר הראובני

הדודה והדוד של דני סנדרסון
יחכו לכם בקרוב בחנויות התקליטים
CBS

א.ד. תטלון ושות' בע"מ גאים להציג
קרוקודיל דנדי

נכנסתי עם האף למטה ויצאתי בעננים
דקל ת"א שישי 10
ארמון ר"ג שישי 10
פאר חיפה
אור 3 ירושלים
אשל באר־שבע
תפארת הרצליה
הדר רחובות
בטי בלו 37.2 בבוקר

פריז תל־אביב
שישי 12 בצהריים
12.15–10 חצות
מוצ"ש 9.30–7
חן חיפה

אל על נתיבי אויר לישראל
מערכת מעריב
התנועה למען ארץ ישראל טובה
מבצע "כבוד לזולת"
במשטרת ישראל מחוז ת"א
מתקיים בתחנות המשטרה במרחב דן, מרחב הירקון ומרחב איילון במחוז תל־אביב
הציבור מתבקש לכתוב לתנועה למען ארץ ישראל טובה, ת.ד. 11525 תל־אביב, על שוטרים המצטיינים באדיבותם ובנימוסיהם כלפי הציבור. השוטרים יזכו בתעודות הוקרה. יצויינו גם אזרחים המסייעים לשוטרים במילוי תפקידם.
שוטרי משטרת ישראל: זכרו את כללי האדיבות והנימוס במגעיכם עם האזרח:
– היו אדיבים ומתחשבים.
– אל תענו בקוצר רוח.
– גלו סבלנות, איפוק ואורך רוח.
– הימנעו משימוש בכוח שלא לצורך.
מרחב ת"א של התנועה למען א"י טובה
ת.ד. 11525 תל־אביב

הופיע
ספרית מעריב
ספרה החדש של סמדר שיר
"דבי חבובי עושה כמו גדול"
הספר יגמול את ילדכם מהרטבה אם תנהגו כמו אמא דבה. אם תפגינו סבלנות ואם תעניקו לו עידוד. אם תבטיחו לו פרס על כל הצלחה ולא תענישו גם במקרים של תקלה.
בקש בחנויות ובספרית מעריב
ת"א, דרך פ"ת 72א', טל. 03-332211
חיפה: בן־יהודה 29, טל. 04-523689
באר־שבע: קק"ל 90, טל. 057-74850
ספרים מבית טוב. ספרית מעריב.

כתיבה במכונה בבי"ס למסחר "רימון"
ת"א, רח' ריינס 85

פני, פנייה!
מטרתך להקים בית ומשפחה
פנה ל"אלי שלוש" שדכן משפחתי פרטי מאגר פנויים איכותי
טל' בבית: 03-990507, 03-991949 (גם בשבת).

הערב ב"ערוץ 2"
בשעה 9.30
ספיישל
רמי קליינשטיין
מתוך המופע
אש על הבמה
על תקליטים וקלטות הליקון
מופץ ע"י הד־ארצי

מקורות
חברת מים בע"מ
מכרז רכב 3/87
"מקורות" חברת מים בע"מ מודיעה בזאת על מכירת רכב משומש כמפורט להלן:
3 יח' פורד פיאסטה שנת ייצור 1980
1 יח' רנו 4 פרטי דו־שימושי שנת ייצור 1980
7 יח' סובארו פרטי דו־שימושי 1600 שנת ייצור 1979, 1978
3 יח' סובארו פרטי 1200 שנת ייצור 1979
2 יח' סובארו טנדר 4x4 שנת ייצור 1980
1 יח' ג'י.מ.סי. מסחרי שנת ייצור 1981
1 יח' פולקסווגן טנדר תא־כפול שנת ייצור 1979
המכוניות הנ"ל מאוחסנות במחסן הראשי באזור, רח' הפלד 1.
ניתן לראותן בימים ב', ג', ד' בתאריכים 8–10/6/87 (כולל) בשעות 08.00–12.00 בלבד.
יש לפנות במקום או מלפניה 03-5572626 למר דב שורי.
פרטים וטפסים להגשת הצעות, ניתן לקבל במחסן הראשי באזור, וכן במשרדי החברה בת"א, לינקולן 9 – במודיעין.
את ההצעות כולל ערבות בנקאית או צ'ק בנקאי בגובה 10% או כל הסכום שהוא, שתויה את דעתה של "מקורות", יש להגיש במעטפות סגורות לתיבת המכרזים הנמצאת במשרדי החברה בת"א, לינקולן 9, עד לתאריך 12/6/86 שעה 12.00
תשלום דמי העברת הבעלות יחול על חשבון הקונה בלבד.
"מקורות" חברת מים בע"מ אינה מתחייבת לקבל את ההצעה הגבוהה ביותר או כל הצעה שהיא.

קונים ווסעים לאיטליה!
מיטב להיטי פסטיבל סן־רמו בביצועים מקוריים!!
כרטיס טיסה לאיטליה
יוגרל בין רוכשי התקליט.
פרסים בתוך העטיפה.
המבצע בשיתוף חב' הד ארצי
THE HOUSE OF ITALY ומשרד התיירות

THE BEST OF THE SAN REMO FESTIVAL
מעל גבי תקליטים וקלטות
הד ארצי
להשיג בחנויות התקליטים

אדם "סוד"
כולל: ★ "אין מוצא" ★ "זריחה על המדבר"
להזמנת הופעות האמרגן "אורות" טלפונים: 03-281085, 03-280303
התקליט מעל גבי תקליטי וקלטות – הד ארצי

יכין חקל בע"מ
מכרז רכב 3/87
מוצעות בזה למכירה מכוניות לפי הפירוט דלהלן:
רנו 14, שנת ייצור 1987, מספר רישוי 423-031
סימקה 1100,
שנת ייצור 1980, מספר רישוי 25-227-80
את המכוניות ניתן לראות במוסך "בודריך", רחוב קפלן 2, תל־אביב, החל מיום חמישי 4.6.87 ועד יום רביעי 10.6.87 בין השעות 8.30 ועד 12.30. הצעה בצירוף המחאה בנקאית בשיעור של 10% מהסכום, אפשר להגיש למשרדנו הנ"ל בתיבת המכרזים חדר מספר 213, לא יאוחר מיום רביעי 10.6.87.
אין ההנהלה מתחייבת לקבל את ההצעה הגבוהה ביותר או כל הצעה שהיא.

הופיע
ספרית מעריב
"ארץ קשת וענן"
מדריך הטיולים החדש של עודד פיינגרש
בקש בחנויות ובספרית מעריב
ת"א: דרך פ"ת 72א', טל. 03-332211
חיפה: בן־יהודה 29, טל. 04-523689
באר־שבע: קק"ל 90, טל. 057-74850
ספרים מבית טוב. ספרית מעריב.

עוד מבט

בלבנון למודת הרציחות הפוליטיות אומרים: כראמה החזיק מעמד יפה עד שנרצח בשיבה טובה

מנהיגיה של המדינה חיים בפחד מתמיד וגזרו על עצמם מעצר בית ■ בפעמים הנדירות שהם יוצאים ממבצרם הם מלווים ב"חטיבה" של גורילות

מאת שפי גבאי

ראש ממשלת לבנון, ראשיד כראמה, היה מאותם מנהיגים ערביים שהצליח לעבור בשלום תקופות סוערות רבות בעולם הערבי. נוכח סכנת המוות המרחפת תדיר על המנהיגים הערביים בכלל, והלבנונים בפרט, אומרים עתה בלבנון ש"סך הכל כראמה החזיק מעמד יפה, עד שנרצח בשיבה טובה".

כראמה לא היה המנהיג הלבנוני הראשון – ואין ספק שאף לא האחרון – שהתנקשו בחייו. אחד מהישגיו – הצלחתו להגיע לגיל 66. רבים בלבנון המשוסעת. גורלם היה כגורלו. כל מנהיגיה המדיניים והרוחניים של מדינה זו חוששים ביום ממוות אלים, היכול לארוב להם בכל פינה. בתחקיר שהתפרסם לא מכבר בשבועון הביירותי אל־מוסאוה אל־ערבי, מתברר כי מנהיגים אלה, ככל שהם נשמעים אמיצים, פוחדים בעצם מסוכני סוריה וישראל.

זו הסיבה שהמנהיגים גזרו על עצמם מעין מעצר בית. הם כמעט אינם יוצאים מבתיהם ומנהלים את עסקיהם ואת לשכותיהם באמצעות שליחים וטלפונים. כשכבר הם יוצאים לפגישה או לישיבה, הם נוסעים בליווי שיירת מכוניות ארוכה, עמוסת אנשי בטחון. ידוע, כי ישיבותיה המרכזיות של ממשלת לבנון נערכות בחסות הצבא ובחסות המיליציות הפרטיות של השרים. אולם הפגישות הגורליות של מנהיגי לבנון מתקיימות דווקא בדמשק, משום ששם יותר בטוח.

כל מנהיג לבנוני שמחזיק מיליציה משלו, הקים לו לשכת מודיעין מרכזית, המנסה לשתול סוכנים במיליציות של המנהיגים האחרים. לא מכבר, הזהירה לשכת המודיעין של מנהיג התנועה השיעית אמל, נביה ברי, כמה מדינאים לבנונים בולטים, כי סוכניה של מיליציה מסויימת השלימו תוכניות לרצוח אותם. כמה מלשכות המודיעין של המיליציות מנסות לשתף פעולה ולעשות תיאומים בנושאי מידע על תוכניות חיסולים.

שבוע לפני רצח ראשיד כראמה הגיעו אזהרות שחייהם בסכנה לנביה ברי, למנהיגי חיזבאללה, ראשי ממשלות לשעבר, המופתי של לבנון חסן חאלד, מנהיג הדרוזים וואליד ג'ונבלאט ואחרים. באחרונה אף התרבו הידיעות על תוכניות להתנקש בחייהם של מנהיגים נוצרים, ובראשם אמין ג'מאייל, כמיל שמעון, וכמובן, האיש המושמץ ביותר בלבנון – סאמיר ג'עג'ע, מפקד הפלאנגות.

■ גם איראן במחסלים

באחרונה נכנסה לתמונה גם איראן, המנסה אף היא להתבסס בתוך התוהו ובוהו. סוכניה הצטרפו באחרונה למלאכת החיסולים של ההנהגה ופתחו במיבצע של רצח המוני בקרב ההנהגה הקומוניסטית. אולם, לפי שעה הם מציגים את עצמם כשליחי מצווה של חומייני. הם מייעצים לראשי ההנהגה החילונית השיעית של אמל לעבור למחנה חשוב, ששכרו בצידו – מחנה האימאם הגדול חומייני.

ללבנון, שופעת המיליציות העצמאיות, יש היסטוריה "מכובדת" בכל הנוגע לרציחות פוליטיות ולנסיונות רצח. ראש ממשלתה הראשון של לבנון העצמאית, ריאד אל־צולח, לוחם מדיני לאומי, כלל ערבי, נרצח בקיץ 1951. מאחורי הרצח עמדה המפלגה הסורית הלאומית־סוציאליסטית.

לפני יותר מעשר שנים, במארס 1977, הוציאו הסורים חוזה על אבי המפלגה הדרוזית, כמאל ג'ונבלאט, משום שסירב להתיישר עם הקו המדיני הסורי. ג'ונבלאט, מנהיגם של אנשי השמאל, הניף את הסיסמה "דמוקרטיזציה של מוסדות השלטון", – כלומר שגם דרוזי יוכל להגיע לכס הנשיאות. הוא לא רק הניף את הסיסמה, אלא ביקש למעשה, הסתייע במחבלים הפלשתינים ועודד את מלחמת האזרחים האכזרית. כל זאת עד שנרצח.

בנו, ואליד ג'ונבלאט, מיהר להידפק על פיתחה של סוריה כדי להבטיח את נשמתו, וכשניסה להדפק על שערה של ישראל, הוא הוזמן לשיחה רצינית ביותר בדמשק ושמע מפי הנשיא חאפז אסד את האזהרה הברורה: "זכור, שגם אביך נהג לבוא כאן ולשבת על הכסא שאתה יושב עליו".

מאז, מנסה ג'ונבלאט הבן להתהלך בין הטיפות, לשמור על חייו מכל הכיוונים – סוריה, ישראל, המחבלים, חיזבאללה, הנוצרים ואמל. ידוע, כי אמל זועמת עליו והוא זועם על מנהיגה נביה ברי. השניים, בדרך מאליה, נזהרים מסוכניהם של שני הצדדים.

ב־1978 יצא מנהיג השיעים בלבנון, האיש שדיבר בגנות המחבלים הפלשתינים, האימאם מוסה אל־צאדר, להביא ללוב את בירכת עדתו ליום עצמאותה של מדינה זו. מאז לא חזר האימאם לארצו. הוא נעלם על פי תוכנית סודית. מעדויות של דיפלומטים לוביים שערקו בשנים האחרונות לארצות ערב, מתברר, כי האימאם אל צאדר נרצח.

בספטמבר 1982, נרצח המיועד לכס הנשיאות בלבנון, באשיר ג'מאייל, שבו תלתה ישראל תקוות רבות למימוש הישגי המלחמה. באשיר נהרג במטה הפלאנגות בביירות, בהתפוצצות מטען תופת אדיר. החקירה העלתה מאוחר יותר, כי הרוצח היה סוכנה של סוריה.

עורך השבועון הגדול אל חוואדית, המדינאי הידוע סלים אל־לוזי, נרצח בגלל הקו האנטי סורי של שבועונו. היו שלושה נסיונות התנקשות בחייו של המנהיג הנוצרי הקשיש כאמיל שמעון. אנשי שמעון רצחו את טוני פרנג'ייה, בנו האהוב של הנשיא לשעבר, סולימאן פרנג'ייה. חוסלו עשרות פעילים פוליטיים שניבאו להם עתיד פוליטי. עשרות נסיונות רצח כושלים היו בשנים האחרונות נגד מנהיגי המיליציות, בעיקר באמצעות מכוניות תופת, שבביצועם מואשמים סוכני ישראל, כמו מכונית התופת שהתפוצצה ליד ביתו של מנהיג חיזבאללה, השייח' מוחמד חוסיין פאדאללה, וליד ביתו של מנהיג צידון, מוסטפה סעד.

באחרונה חיסלו השיעים הקנאים את כל ההנהגה הקומוניסטית בלבנון. מדובר ב־13 אנשי רוח מהשורה הראשונה של העולם הערבי בכלל, ובראשם הפילוסוף והמחנך הגדול, חוסיין מרווה.

לבנון ממשיכה במלאכת ההתאבדות העצמית, ולמטרה זו היא משכללת את אמצעי המוות שהיא מזמנת למנהיגיה. לדעת מומחים, ההתנקשות בחיי כראמה, בעת שטס במסוק, היא שיא התיחכום. עד הרצח הבא.

נרצח באשיר ג'מאייל

נרצח ראשיד כראמה

נרצח טוני פראנג'ייה

קברו של נשיא לבנון באשיר ג'מאייל

מפחד אמין ג'מאייל

מפחד וואליד ג'ונבלאט

מפחד סאמיר ג'עג'ע

זעם בשגרירות בארה"ב מהזלזול של הממשלה "כפולת הראשים"

רוזן סיים את תפקידו ופרס ושמיר אינם מזדרזים למנות שגריר חדש ■ דיפלומט ישראלי: איפה הם ימי הזוהר של דיניץ וארנס

מאת עפרה ישועה־ליית
סופרת "מעריב" בוושינגטון

שגרירות ישראל בוושינגטון מתפקדת עתה ללא שגריר ובלא מיופה כוח. השגריר היוצא, מאיר רוזן, סיים את תפקידו ב־1 ביוני. אולם כל עוד שוהה רוזן בארה"ב – לרגל חופשה – אין ממלא מקומו, הציר המדיני עודד ערן, הופך למיופה הכוח הרשמי של ישראל. למעשה מוטלות על ערן כל חובותיו של השגריר.

בשגרירות בוושינגטון שורה אתמול תחושה של תיסכול וחוסר אונים, בעקבות מה שדיפלומט בכיר כינה "ההידרדרות הנמשכת במעמדה של השגרירות, והזלזול הגלוי בנציגים הרשמיים של ישראל בוושינגטון מצד הנהגת המדינה בירושלים". תחושה זו שוררת בשגרירות מזה תקופה ארוכה. במצב של ממשלה "כפולת ראשים" בירושלים, מתנהלים יחסי ישראל וושינגטון בקווים "חלופיים", והשגרירות מנוטרלת.

במצב שנוצר עשוי הציר עודד ערן לשמש כנציגה הבכיר של ישראל בוושינגטון עד הבחירות הבאות בישראל. ערן הוא דיפלומט מקצועי בעל נסיון רב בארה"ב ונהנה מהערכה ומקשרים טובים בוושינגטון, בעיקר בקונגרס.

■ הציר עודד ערן בצרות

מקורות דיפלומטיים מדגישים, עם זאת, כי על הקשיים הכרוכים ממילא בתפקידו ובמצב הפוליטי העדין, מתווספת העובדה שהוא אינו נהנה מהיתרונות שמעניק פרוטוקול הטקס לבעל דרגת שגריר.

לשמועות חדשות לבקרים מירושלים על מועמדים לתפקיד השגריר הבא שוב אין איש בוושינגטון מתייחס באמון. ההרגשה הכללית היא, שעל רקע הידרדרות היחסים בין שותפי ממשלת האחדות, יעדיפו הן פרס והן שמיר את המצב של "אין שגריר" על מינוי אדם שאינו מקובל עליהם.

דיפלומט ישראלי ותיק אמר אתמול בשגרירות: "השגריר פיקרינג מבלה חמישה ימים בשבוע במשרד החוץ בירושלים, עובר ממשרד למשרד וקופץ לעתים למשרד ראש הממשלה". ואילו רוזן לא נהנה בשום שלב של כהונתו מפתיחות מקבילה במימשל, בדומה לזו שהיתה מקובלת בתקופות הזוהר של השגרירות הישראלית, בעת כהונתם של שמחה דיניץ ומשה ארנס.

■ ביקורת על תיפקוד רוזן

בנוסף ליחסיהם ההדוקים עם פיקרינג, עשו להם שמיר ופרס נוהג לשגר מדי פעם את אנשי שלומם בשליחויות אישיות לוושינגטון, לנהל שיחות בנושאים רגישים עם פקידי משרד החוץ האמריקני, כשאנשי השגרירות זוכים – במקרה הטוב – רק לדיווח על מה שקורה בפגישות.

השגריר היוצא רוזן לא הסתיר את מורת רוחו מהמצב, שרוקן את תפקידו מתוכן והשאיר לו תפקידים ייצוגיים בלבד. עם זאת הועלתה בשיחות פרטיות בוושינגטון לא פעם הסברה, כי אדם תקיף יותר בדעותיו מרוזן היה משפר הן את מעמדו והן את מעמד השגרירות.

למרות הביקורת על תיפקודו של רוזן, ההרגשה בשגרירות היא שבהעדרו יהיה המצב חמור עוד יותר. דיפלומטים העוסקים מדי יום בפרטי הפרטים של יחסי ישראל וארה"ב חוששים, שהפיחות במעמדה של השגרירות ידלדל באופן חמור את משמעות הנוכחות הישראלית בבירת ארה"ב.

חיטה מסובסדת מארה"ב - פתרון אפשרי לבעיית שנת שמיטה בישראל

משרד החקלאות האמריקני התרשם מהפסוקים ב"ויקרא" האוסרים השנה שימוש ביבול ושוקל להחלץ לעזרת ישראל

מאת מנחם רהט

גופים נוספים בציבור הצטרפו לקריאת השר אריאל שרון לחדול מן הכניעה לחרדים, המונעים רכישת יבול בגלל שנת השמיטה.

המפד"ל הודיעה שלא להכנע לחרדים, לנוכח העובדה שכל קרקעות המדינה נמכרו למשך שנת השמיטה לנוכרים ועל כן מותרת עבודת השדה בהן. המזכיר המדיני של המפד"ל, שאול יהלום, טוען כי מדובר ביבול של 250 אלף טון חיטה, שיוצאו לחו"ל ורכישת חיטה מיובאת יגרום הפסד של 50 מיליון דולר.

תנועת הקיבוץ הדתי פירסמה הודעה ברוח הודעת המפד"ל. יו"ר הועדה המדינית של הקיבוץ הדתי, אברהם שטרן, הוקיע חוגים בליכוד הנוטים לתמוך בעמדת המפלגות החרדיות. "אני תמה האם אין גבול להתרפסותו של הליכוד בפני המפלגות החרדיות, גם כשהדבר פוגע במדינת ישראל", אמר.

בינתיים הולך ומסתמן פתרון בלתי צפוי לבעיה – מצידה של ארה"ב. חוגי חסידות חב"ד בארה"ב הסבירו למשרד החקלאות האמריקני את הבעיות ההלכתיות הקשורות בשימוש ביבולי שנת השמיטה בישראל, וביקשו שארה"ב תכסה את ההפסדים הצפויים לאוצר על ידי משלוח חיטה מסובסדת לישראל.

לדברי אנשי חב"ד כבר החליטה ארה"ב לשלוח לישראל 250 אלף טון חיטה במחירים מסובסדים, על מנת למנוע הפסדים עקב קיום מצוות השמיטה.

את המו"מ עם משרד החקלאות האמריקני ניהל יו"ר הלובי החב"די בבית הלבן, הרב אברהם שם־טוב, שהציג בפני משרד החקלאות את הפסוקים בספר "ויקרא" המצווים על שמירת השמיטה. נראה כי האמריקנים התרשמו מטיעוניו והחליטו להעמיד לרשות שומרי שביעית בישראל חיטה אמריקנית מסובסדת.

משרד התעשיה והמסחר מכחיש כאילו חתם על עסקות יצוא של חיטה בגלל שנת השמיטה. מנכ"ל המשרד, ירום בליזובסקי, מסר כי אמנם נבחנות אפשרויות ליצוא חיטה אך לא ייגרם הפסד של עשרות מיליוני דולר.

כולנו הולכים ליריד ואתם?
יריד הקניות הגדול ביותר במדינה
4 עד 20 ביוני
גני התערוכה תל־אביב
פתוח כל יום מ־17.00 עד 23.00
(ובמוצ"ש מצאת השבת עד חצות (בימי שישי סגור)
כולם הולכים ליריד
כי שם יש תצוגה ומכירה של אלפי מוצרים ממיטב היצרנים והיבואנים:
• מערכות ריהוט • כלי בית • אופנה • תכשיטים • מוצרים לתרבות הדיור • מחשבים אישיים • מכשירי חשמל ביתיים • אינסטלציה סניטרית • ספורט • מזון • ועוד עשרות ענפים.
יריד אדם ומעונו 87 הגדול שהיה אי פעם מעל 400 מציגים
מופעי האמרגון דרוב סטנדנים ומגוונים בהשתתפות 25 אמנים, פנטומימאים, להטוטנים, מוסיקאים, אנשי קרקס, אקרובטים וליצנים.
תחבורה ציבורית
תחבורה ציבורית מובטחת ליריד אדם ומעונו: אוטובוסים: דן – 21, 28, 47, 48, אגד – 526. רכבת ישראל – תחנה מיוחדת לבאים מחיפה מרכז ובת־גלים
כרטיסי הנחה
כרטיסי הנחה לקבוצות מאורגנות, ועדי עובדים וקיבוצים להשיג: "הדרך קסטל" רח' אבן גבירול 90, תל־אביב טלפון: 03-223167 או בקופות היריד, טלפון: 03-422422. ניתן לשלם גם באמצעות כרטיס אשראי "ישראכרט". ישראכרט
מרכז הירידים בישראל בע"מ ומרכז הקונגרסים הישראלי שדי רוקח תל־אביב טל' 03-422422
יצירת נחום גוטמן "ימים ראשונים" מוצגת במרכז הקונגרסים למבקרים ביריד
יריד אדם ומעונו '87

כל המעוניינים בגיור
יפנו בכתב אל:
ברית ידידי הגר, תל־אביב, ת.ד. 3333

هكذا من الاصل

דעות

יומן מעריב

רצח בלבנון

רצח ראש ממשלת לבנון, רשיד כראמה, הוא פח שמן נוסף על מדורת המלחמה הפנימית, העקובה מדם, המתנהלת במדינה זו כבר שתים־עשרה שנה.

במשך השנים האלה הפסה לבנון את מקומן של מדינות ערביות אחרות כסוריה, עיראק ודרום תימן, שנודעו במסורת של רצח מנהיגים על רקע פוליטי.

דומה, כי אין עדה בלבנון, שדם מנהיגיה לא הוקז במלחמה זו. החל בכמאל ג'ונבלאט הדרוזי, בשיר ג'מייל הנוצרי, מוסא צדר השיעי, כראמה הסוני ורבים אחרים. רק שיטות הרצח השתכללו במרוצת השנים – מירי מן המארב, דרך הנחת מטעני צד ומכוניות תופת וכלה בפיצוץ במסוק.

מתברר, כי שום כוח מבחוץ אינו יכול להפסיק את מרחץ הדמים. ישראל לא יכלה למנוע את מותו של בשיר ג'מייל, שנחשב כפרו־ישראלי והסורים לא יכלו למנוע את מותו של כראמה, שנחשב לבן בריתם בלבנון.

כראמה היה מתנגד מובהק לכל קשר עם ישראל. גם לפני עשרים שנה, כאשר כיהן כראש ממשלת לבנון במלחמת ששת הימים, נאמר עליו, כי הורה לצבא הלבנוני להתערב ורק התנגדותו התקיפה של מפקד הצבא, גנראל אמיל בר סתני, מנעה הסתבכותה של לבנון במלחמה.

לכראמה היו הרבה אויבים בלבנון – הן במחנה הנוצרי, הן בקרב החיזבאללה, ואפילו בתוך טריפולי, עירו. על פי ההגיון הלבנוני סביר להניח, כי לא הכל ימתינו לתוצאות ועדת חקירה ויימצא מי שינסה לנצל את הרצח כדי להגדיל את מערבולת הדמים ולנקום בכל מי שחשוד במעשה. בלבנון הכל צפוי.

נצחון המורים

המורים יכולים לרשום לזכותם נצחון מוזהר במאבקם נגד הקיצוצים בתקציב החינוך. הם הצליחו ליצור את הרושם בקרב הציבור הישראלי המבולבל, שקיצוץ בסך 44 מיליון שקל מתוך תקציב של כ־2.2 מיליארד שקלים, כלומר קיצוץ של 2%, יכול להביא להרס מערכת החינוך כולה.

מערכת ההסברה של המורים היתה כה מוצלחת עד שאיש כמעט לא הציג להם את השאלה הפשוטה: כיצד יכול קיצוץ של שני אחוזים לגרום לכך שהילדים יישלחו הביתה בשעה 11 בבוקר, כלומר מערכת השיעורים תקוצץ ב־25 אחוזים? ומדוע אין אפשרות להשיג חסכון מיזערי זה לא על ידי הקטנה כה דראסטית בשעות ההוראה, אלא על ידי סגירת סמינרים המכשירים מורים שאינם דרושים למערכת וביטולן של אלפי כתות שבהן לומדים תלמידים מעטים?

תודות לתמיכה המאסיווית שקיבלו המורים ממשרד החינוך והתרבות ובגלל חולשת משרד האוצר, שגילה עמדה מבולבלת בנושא שכר הלימוד באוניברסיטאות, הצליחו המורים לבטל את מרבית הקיצוץ בתקציב החינוך אף כי אושר כבר בכנסת. אך אין הם מסתפקים בכך והם מאיימים לשוב ולשבש את המערכת אם יידרשו לעשות ויתורים נוספים מעבר לויתורים המעטים שעליהם כבר הוסכם.

במאבקם נעזרו המורים בנשק פשוט, אך יעיל: השבתת לימודים. זהו שימוש ציני במאות אלפי תלמידים כבני ערובה למאבקם המקצועי, מאבק שנועד לספק תעסוקה למאכסימום מורים במאכסימום שכר.

אנו סבורים, שהמורים צריכים להסתפק בהישגים שכבר השיגו. אך מעל לכל יש למנוע מהם המשך השיטה של ביטול תורה למען "עתיד החינוך" כביכול.

חיידקים ניאו־נאציים

אנטישמים באירופה ובארה"ב סיפקו השבוע הוכחה עד כמה חשוב להמשיך ולנהל משפטים נגד פושעי מלחמה נאצים.

בעיר נאנט שבצרפת ציירו צלבי קרס על קיר בית־כנסת בלווית סיסמאות הקוראות לשחרור "השוחט מליאון" קלאוס בארבי. גם בעיר סקוקי שבמדינת אילינוי הופיעו צלבי קרס. שם לוכלכה מצבה לזכרם של ששת מיליוני קרבנות הנאצים שנחנכה רק כמה שעות קודם לכן.

אירועים אלה מלמדים, כי הנגיף האנטישמי־נאצי עדנו מקנן בחוגים מסויימים, ואם לא ייעשה לביעורו רבה הסכנה שיפרוץ מחדש במיוחד בקרב בני דור שלא ידע את אימי המלחמה ואת זוועות השואה. המשפטים חושפים את העובדות, מספקים את התיאורים מפי עדים שעברו את הזוועות, משלימים את שהחסירו או המעיטו ספרי הלימוד הרשמיים. בהיעדר מידע לא היה לזוני הימין כל קושי להפיץ מחדש את תורת הגזע ולטעון כלפי העבר, כי השואה לא התרחשה, וכי מספר הקורבנות היה קטן. על המצבה הטרייה בסקוקי לזכר ששת המיליונים ציירה יד אלמונית רק מלה אחת: "שקר".

משפטים לנאצים, כמו משפט בארבי בליאון (שם היינו עדים להתפרצות אנטי־יהודית של סניגורו כלפי הסופר היהודי חתן פרס נובל אלי ויזל), או גירוש פושעי מלחמה מארה"ב, וכמו גם משפט דמיאניוק בירושלים – כל אלה יוצרים את הנוגדנים הדרושים כדי לחסן את הדור הצעיר בעולם מחיידקי הניאו־נאציזם.

מעריב
עורך: עידו דיסנצ'יק
סגן עורך: יובל אליצור
סגן עורך: לוי יצחק הירושלמי
ראש מערכת המוספים: יעקב ארז
ראש מערכת החדשות: אברהם תירוש
יו"ר כבוד של הדירקטוריון: עובד בן־עמי
יו"ר הדירקטוריון: שלום רוזנפלד
עורך ראשי 1974–1980
מנכ"ל: אמיר דורון
מנכ"ל: שמעון חפץ
עזריאל קרליבך מייסד ועורך 1948–1956
אריה דיסנצ'יק עורך ראשי 1956–1974
שמואל שניצר עורך ראשי 1980–1985
המו"ל: הוצאת מודיעין בע"מ בית דפוס מעריב בע"מ
תל־אביב: מערכת, הנהלה, מודעות, דפוס: בית מעריב, רח' קרליבך 2 (מיקוד 61200), ת.ד. 20010 טל' 439111.
ירושלים: המערכת: רח' הלל 14 (מיקוד 94581), טל' 221151.
הפצה ומודעות: רח' הלל 16, טל' 231769.
מרכז הפצה: טל' 521159.
חיפה: רח' הנביאים 29 (מיקוד 33104), טל' 674674.
הפצה ומודעות: רח' הנביאים 32, טל' 673254.
באר־שבע: המערכת: רח' קק"ל 90, טל' 37553, 74973. מודעות ושיווק: 74850, 31772.
© כל הזכויות שמורות למעריב.

לוי יצחק הירושלמי

מדינה ככלי משחק

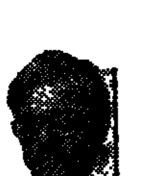

אם משַׂחקים באורח – זה מדאיג, אבל לא מסוכן. אם מצפצפים על הציבור – זה נורא, אבל עדיין אפשר לחיות עם זה. אבל אם הופכים את המדינה לכלי משחק – זה מדאיג ונורא וגם מסוכן. ואצלנו הופכים את המדינה לכלי משחק.

הדבר בא לידי ביטוי בוטה בהעמדת המפלגה והאינטרסים שלה בראש מערכת השיקולים – גם אם ענייני חוץ ופנים חיוניים נפגעים. כמו, למשל, אי־מינוי שגריר בארה"ב, חקיקת חוקים לפי תכתיב של רסיסי מפלגות, חוקים שרוב הציבור אינו יכול לעמוד בהם, קיום פומבי של "שוק ח"כים" ו"שוק שרים" והפעילות המתמדת שם לפי נוהגים של "שוק הפשפשים".

מועד פרישתו של השגריר מאיר רוזן היה ידוע כבר זמן רב. במשך הזמן הועלו תשעה מועמדים. הם לא נשלפו מתוך שק ההגרלות. כמה מהם בעלי כישורים מעולים. אך כמעט כולם נפסלו. הרושם הוא, כי לגבי חלק מהם, לפחות, לא כישוריהם ותבונתיהם עמדו במיבחן הסופי, אלא היותם חשודים בהשקפה פוליטית מסויימת. כלומר: הובע בהם אי־אמון – בלי להעמיד כלל את אמונם במיבחן. כבר היו אנשים בעלי השקפות פוליטיות ברורות שהצטיינו כשגרירים. די אם נציין את אבא אבן, יצחק רבין, חיים הרצוג ורבים אחרים. האם, למשל, בנימין (ביבי) נתניהו אינו שגריר מצויין באו"ם גם אם הוא באופן אישי יש לו השקפות פוליטיות הידועות בציבור? האם בשל דיעותיו צריך היה לפסול אותו?

היעדרו של שגריר בוושינגטון גורם נזק, אבל לא מסוכן. כשהדבר נגרם מתוך חשבון מפלגתי צר – זה גם מסוכן.

•

ואם נוהגים במדינה כבכלי משחק – חייב איש המפלגה ללכת בתלם ולנהוג לפי הקו שלה – תמיד ובכל עניין. כל סטייה היא חטא, המחייב עונש כבד. וכך גורש אריה נאור מתנועת החירות לאחר שהואשם בחטא כבד ביותר: התמיכה ברעיון "הוועידה הבינלאומית" והשתתפותו בצוות הסברה של... משרד־החוץ הישראלי בנושא זה. האיש, שגדל על תורת זאב ז'בוטינסקי וקרא את כתביו (שלא כרבים בתנועת החרות של ימינו), הוקע כ"בוגד" מטעם "התנועה הלאומית". אמנם, אריה נאור חולק על דעת ההנהגה במצדדת זאב בנושא הוועידה הבינלאומית. אך האם השתייכות למפלגה זו מחייבת ויתור על חשיבה עצמית ועל ביטוי עצמי? האומנם הכל צריך להתנהל לפי קול אחד ופה אחד?

הליכוד – מותר לו להקים ממשלה רוטאציונית בשיתוף עם המערך. מדוע אסור לנאור להשתתף בצוות של משרד־החוץ במסגרתו של יצחק שמיר? האם תנועת החרות פוסלת שילובם של אנשיה במערכות משרד החוץ? עד כה חשבנו שההיפך הוא הנכון. ואולי כל שילוב הוא כשר בתנאי שיהיה "מטעם" ה"מצודה" – וחטאו של נאור שלא ביקש "פתק" של "סדרני העבודה" בחירות.

במפלגת־העבודה אין מוציאים היום חברים בשל דיעות, אבל הנסיון להעמיד בפינת המוקעים מי שעמדותיו אינן נראות בעיני ההנהגה הראשית (כפי שקרה בישיבת המרכז שלה) פסול במידה לא פחותה. גם נסיון זה מעיד על חוסר סובלנות ועל סתימות בצורת הדמוקראטית (או ב"ציונות החמצן", כפי שמכנה זאת לובה אליאב) כאשר נדמה, ש"המפלגה עלולה להיפגע".

המשחק ב"שוק המפלגתי" המובהק – אין בו כללים. בשוק זה "קפצו" המניות של רסיסי המפלגות מעל לכל הגגות (ויש גם מי שמשתתף באופן פעיל במשחק זה, כאשר כלי המשחק הוא המדינה, ומטפס גבוה־גבוה מעל הגגות ומוסיף לקרוא לציבור – רק לא לעצמו – "משוגעים, רדו מן הגגות").

אצלנו מעמידים את המפלגה ואת האינטרסים שלה בראש מערכת השיקולים - גם אם ענייני חוץ ופנים חיוניים ביותר נפגעים קשות. כמו, למשל, אי־מינוי שגריר לארה"ב, חקיקת חוקים לפי תכתיב של רסיסי מפלגות וקיום פומבי של "שוק ח"כים" ואפילו "שוק שרים" לפי נוהגים של "שוק הפשפשים". מתוך חשבון מפלגתי מאמצים עסקנים חילוניים פסקי־הלכה של רבנים אנטי־ציונים ופוסלים פסיקות של הרבנות הראשית ושל רבנים ציונים דגולים

כאן מגיעים לשיאים שעד כה אפילו הדמיון לא המציא: בלחץ רסיסי מפלגות חרדיות מאמצים עסקנים חילונים מובהקים דווקא פסקי־הלכה של חרדים קיצוניים אנטי־ציונים (בנוגע ליבולי החיטה השנה, שהיא שנת שמיטה) ופוסלים פסיקות של הרבנות הראשית ושל רבנים ציונים, תוך "פגיעה במטה לחמם של מאות ואולי אלפי חקלאים בישראל וגרימת נזקים כלכליים כבדים למדינה", כפי שמאשים המזכיר המדיני של המפד"ל שאול יהלום.

המפד"ל עצמה היא אולי האחראית הראשית למצב זה, כאשר נמנעה במשך שנים לנהל ויכוח עם החרדים ורבניהם הלא־ציונים והאנטי־ציונים וטשטשה בכך את השוני בינה לבינם. אולם טוב מאוחר מאשר לעולם לא. מה גם שלגופו של עניין צודק המאבק של הקיבוץ הדתי ושל המפד"ל.

הפיכת המדינה לכלי משחק היא לא רק חרפה – זה משחק מסוכן מאוד.

אפרים סידון

ירושלים איחוד (סיפור מהחיים)

לפני שבוע חגגו כולנו את "יום ירושלים", שהפכה מבירת ישראל הקטנה והצנומה של לפני '67 – לעיר שחוברה לה יחדיו. ולכן גם מכנים אותה אצלנו בבית בשם החיבה "חוברל'ה", על שם האיחוד.

וכיוון שעל־פי חז"ל "אווירה של ירושלים – מחכים" נוהרים אליה אנשים רבים בעל איי.קיו. נמוך, לרוב תל־אביבים, כדי לתפוס מעט שכל. וחלקם גם נתתו בביתי ביום ירושלים, כדי שאסייר עמם ב"חוברל'ה" שלנו. הלא היא העיר שהרים סביב לה, יפה נוף וכו'.

ואני ארחתי אותם אורחים כמנהג הבדווים, על כוס קפה נמס עם סוכרזית, והסברתי להם ארוכות, בשובה ונחת, את ההבדל התהומי בין ירושלים דאז ובין ירושלים דהיום. שאז, באותם ימים רחוקים, היתה לנו ירושלים המערבית בלבד – ואזורים שלמים היו מחוץ לתחום לגבי יהודים. ואילו היום אנו יכולים לפסוע בכל אתר ואתר, בכל עת שנתאווה, ללא מורא ומשוא פנים. כלומר, לפנינו עתה עיר גדולה ומאוחדת, פתוחה לכל.

בשלב זה החלטנו לצאת ולתור ברגלינו את "חוברל'ה". ואחד האורחים הציע, שנצא תחילה לשער שכם ולסימטאות העיר העתיקה. אלא שכאן קפץ ממקומו אחד משני הירושלמים, שישב עם החבורה, והצהיר, שרק סטורפים יילכו בימים אלה לעיר העתיקה. שהרי רק אתמול היו שם מהומות. ולא מכבר נדקר שם יהודי, ועכשיו עונת הרמדן, והמתיחות גואה – ומי שנפשו יקרה לו בל יהין להיכנס אל הסימטאות.

או.קיי. גם בלי העיר העתיקה נותרה לנו עדיין קריה למלך רב. והבחירה נפלה על איזור מאה שערים. ברם, עתה נתרומם מכסאו הירושלמי השני והכריז, שבלבוש הקיצי התל־אביבי של הנשים, הליכה למאה־שערים היא בגדר התאבדות. רק מי שקצה בחייה תצא בגופיה דקה וללא חזיה ובשמלת מיני שקופה, להלך שם, אמר – ולא יסף.

הסכמנו ללא היסוס. אחרי הכל, גם ללא העיר העתיקה והשכונות הצפוניות נותר לנו עדיין משוש תבל כולה, למשל השכונות החדשות, גילה, נווה־יעקב, רמות, תלפיות־מזרח. אבל פה נתרוממו שני הירושלמים יחדיו וטענו בתום, שאין כל הבדל בין שכונה לשכונה. אותם בניינים מכוערים גבהי־קומות, אותה דחיסות וחוסר אופי, אותו חוסר מעוף ודמיון. ראית אחת – ראית את כולן. וכולנו דחינו את הרעיון על הסף.

אבל בסוף יצאנו בכל זאת וטיילנו בעיר המאוחדת. אבל בעיקר במאוחד שלנו. במשולש המפורסם, ברחביה, בתיאטרון. עלינו גם על הר־ציון כדי לצפות ממנו על העיר העתיקה וקינחנו ברוממה.

וזה מה שיפה בירושלים, שפעם, לפני 20 שנה, רצית בכל מאודך לבקר בכל חלקיה, אבל הדבר לא היה אפשרי. והיום, ברוך השם, הדבר אפשרי – אבל מי רוצה?

יהושע ביצור

הרב והלקחים

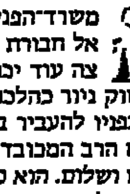

הרב יצחק פרץ חזר בהחלטת מועצת חכמי התורה לכורסת השר ולימי הבראשית של הקריירה הפוליטית שלו. גם אז הסתובב בלי תיק, עד שגילה את משרד־הפנים "וירא כי טוב". אבל הפעם הוא בא אל חבורת הממשלה "על ריק". לפני שנתיים ומחצה עוד יכול היה לטעון, שקיבל הבטחה שיפעלו להעברת חוק גיור כהלכה בכנסת. עתה הוא מספר, כי זו הפעם התחייבו בפניו להעביר בתוך 60 יום מה שלא הלך במשך כאלף ימים. האם הרב המכובד כל כך תמים, שאינו יודע את אורחות החיים? חס ושלום. הוא כבר משופשף כהלכה בכל פינות השולחן הממשלתי. אלא מאי? הרב הפיק את הלקחים. מה טעם היה בהתפטרותו? סוזאן מילר מתגוררת בקולורדו ספרינגס, ולא נרשמה כלל כאזרחית ישראלית – לא עם גיור ולא בלי גיור. ואילו הרב פרץ מצא את עצמו בחוץ באפס מעשה.

עתה הוא יודע, כי היתה זו עצת אחיתופל של מקורביו. למה זה נחפז להתפטר כאשר הספק־גיורת כלל לא נרשמה? פוליטיקאי נבון ממתין לראות כיצד יפול דבר. מאיימים בהתפטרות, אבל אין מתפטרים בפועל. מה הריץ את הרב פרץ? בלי ספק, הרצון להגיע להישגים מהירים בתחום הדתי, כדי לזכות בפופולריות ולשמור על המומנטום של ש"ס. להוכיח, שהוא יודע לעשות הכל יותר טוב ממתחריו בסיעות הדתיות האחרות. בסופו של דבר למד בדרך הקשה, כי בעיה שלא נפתרה במשך דור שלם – לא תמצא את תיקונה רק בגלל הופעת גורם עדתי חדש.

מנהיג ש"ס ביזבז אשראי ציבורי שניתן לו ביד רחבה, מפני שאצה לו הדרך. תחילה סברו רבים, כי הופעת ש"ס היא בבחינת בשורה מרעננת בשממון הדתי הקפוא. האמינו, כי זהו כוח חדש ורענן, שאין עליו מעמסה של התחייבויות פוליטיות ומשכנתאות אישיות של מנהיגים. לכן סברו, כי ש"ס תהיה פתוחה להידברות, הרבה יותר מן המפלגות הדתיות המסורתיות. אולם ש"ס הוכיחה במהרה, שהיא קשוחה ושאפתנית, אפילו יותר מאגודת־ישראל, המצטיינת בגמישותה. ש"ס רצתה לבלוע את הכל. שר, ולא סתם, אלא בכיר. סגן־שר – ובמשרד חשוב. מנכ"ל, גם אם הוא יונקא בן 20 וכמה, שהריח שלושה חודשים את בשמי הרבנות הצבאית. ממונה על מחוז, אף שאין לו נסיון. והכל על־חשבון המלכות הרשעה. ולזה מתלווים, כמובן, תקציבים כיד המלך.

בתחילת הדרך העמיד הרב פרץ פני "נץ" מובהק. ביודעו, כי חלק נכבד מצאן מרעיתו בא מן הקטמונים ומחנה יהודה, שהם מיבצרי הליכוד, דיבר רבות על קדושת הארץ וחובת שמירתה. כאשר החל המערך לחזר אחריו והבטיח למצוא דרך להחזירו לממשלה, הבריז לפתע, כי עדיף לוותר על חלקי ארץ כדי למנוע שפיכות דמים. ועידה בינלאומית היתה פסולה בעיניו, מפני שאין למסור את גורלנו בידי הגויים ר"ל. כאשר ריח כורסת השר עלה באפו לא ביזבז זמן ופסק, כי צריכים לחפש נתיבי הידברות עם עמו"ם, ואפילו בוועידה בינלאומית, חייבים לנסות.

אש"ף? תחילה קילל אותם בכל הקללות הכתובות בתורה. בעוד מנסה להחליף את הסוסים של שמיר ופרס היתה לו נהורא מעליעא, והודיע לצאן מרעיתו, כי אין פסול באש"ף ובלבד שלא יחלל את הדיבר של "לא תרצח". המהומה במחנה שלו וזעמו העצור של הרב עובדיה יוסף אילצו אותו עד מהרה לטשטש את עניין אש"ף. כמובן, "לא הבינו אותו כהלכה".

תעתועים אלה גרמו מתיחות קשה בינו לבין הרב יוסף, למרות שהרב פרץ הבטיח תמיד, כי הוא פועל רק על דעת חכמי התורה. נוצרה גם אופוזיציה פנימית קשה של הח"כים יעקב יוסף ושמעון בן־לולו, הכופרים בלוויות במנהיגותו הרב פרץ. לכן גם לא היה לרב פרץ מה למכור למערך בנושא הקדמת הבחירות, כי שני המורדים הבהירו לו, שיצביעו נגד. מעבר לכך גם לא היה מסוגל לבלוע את העובדה, שרוני מילוא ממלא את מקומו ועוסק תחתיו בענייני רישום, גירוש יהודי שכרות ובניית איצטדיון בעיר הקודש. כאילו משרד־הפנים ניתן לנחלה לשבט ש"ס בעת חלוקת הארץ בידי יהושע בן־נון.

דרך שובו של הרב פרץ אל הממשלה היתה ביטוי של קריירזים ותו לאו. שום הישג ואף לא סיכוי לשינוי. והיהלום שבכתר הוא פרשת לשכתו של השר החדש־ישן. הוא לא יילך ללשכה קיימת. הוא צריך לשכה חדשה, שתעלה יותר ממאה אלף שקל, בקרבת יצחק שמיר, ו"וולוו" 1987. זה ה"הצנע לכת" של רב בישראל.

משה דור

יגער ה' בך, השטן!

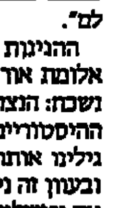

תמהים אנו, שאחת הידיעות החשובות ביותר של הזמן האחרון נדחקה לקרן זווית.

כוונתנו להצהרה, שהשמיע האפיפיור יוחנן פאולוס השני במרוצת ביקור בדרום איטליה. וכה אמר ראש הכנסייה הקאתולית: "המאבק נגד השטן מתקיים גם כעת, כיוון שהשטן עדיין חי ופועל בעולם".

ההגינות מחייבת, אם לא האצילות. האפיפיור זרק כהרף־עין אלומת אור חריפה על מקור כל הצרות היורדות לחיינו. ואל נא נשכח: הנצרות היא בתה הבכורה של היהדות, חרף כל ההשגות ההיסטוריים המוצדקים – השטן שלהם הוא השטן שלנו. פשוט גילינו אותו לפניהם. מי הסית את דוד המלך למנות את ישראל ובעוון זה ניספו 70 אלף מבני ישראל ושלח מלאך משחית לכלות את ירושלים? הוא ולא אחר (ראה דברי הימים א', כ"א, א־ט"ו) ומי קיטרג על איוב, איש תם וישר וירא אלוהים וְסָר מֵרָע, באוזני ריבונו של עולם, והמיט עליו את כל מכותיו ואסונותיו בוודאי שהוא (ראה איוב, פרקים א' ו־ב').

קדמוניו של יוחנן פאולוס השני רק פיתחו את הנושא. זכות היוצרים – שלנו היא.

ומשום כך תמהים אנו ומשתוממים, שצריכים היינו לתיזכורת מפי הוד קדושתו הקאתולית בדבר קיומו ופעילותו המתמשכת של השטן, שלא לדבר על הזלזול שזלזלו אצלנו בתיזכורת הזאת. והרי יוחנן פאולוס השני לא צימצם את עדותו לדרום איטליה, אלא הרחיבה על תבל ומלואה. אנו – למרות המאמצים העקביים והראויים לכל שבח של שומרי־חומותינו – טרם יצאנו מתחומי התבל. אי־אלו חוטים דקים עדיין מקשרים בינינו.

נחזור לענייננו. לאחר שהסכמנו, בהמשך לאיזכור־בעתו של האפיפיור, כי השטן חי וקיים, ופעולותיו אינן פוסקות על מחוזותינו, נבין מהיכן נובעות כל התקלות הנוגפות בנו באחרונה. על צד האמת, כבר בפרשת אוטובוס 300 עלה איזה ריח גופרית רחוק בנחירינו. מקרה פולארד כבר הצביע לכיוון מסויים בהחלט. גילויי נאפסו החריפו את הריח הקלוש והפכוהו לצחנה של ממש. ואם נותר בלבנו עוד בדל ספק, נגוז והיה כלא היה לנוכח הדו"חות של ועדת צור־רוטנשטרייך ושל ועדת אבן – הדו"חות וכל מה שמהם לווה אליהם. העקבות – עקבות רגלי התרנגול בָּאֵפֶר, כמסופר באותה אגדה תלמודית יפה על אשמדאי ושלמה המלך – זהות בזוהר וזרחני לכל דבר.

הנרחיק, איפוא, לכת אם נקבע, כי אילמלא בָחש השטן בקערות השונות היה הכל מסתדר על הצד היותר טוב: אלה שהואשמו היו מוסיפים לשאת באשמתם אם גם לא עשו מה שיוחס להם; ואילו בדו"חות של ועדות החקירה לא היה נמצא אפילו רבב – לא טיוח ולא סיוד ולא מריחה. אכן, אילמלא התערב הסיטרא־אחרא, לא היה צורך בשום ועדה – חקירות או משפטית – כדי לקבוע את צידקת כל הנוגעים־בדבר, יהיו אשר יהיו. די היה, שיבטיחו בהן־צדק שהם נקיים מחטא – וסוף פסוק, הן בירושלים והן בוושינגטון די.סי.

בקיצור, יש להתגייס לאלתר למערכה נגד השטן המְשַטֵן. דומה, שלא יהיה קושי בהשגת הסכמה לאומית, שבראש המערכה יעמוד השר־בלי־תיק הרב יצחק פרץ, סמכות מהוללת בכל מה שנוגע לכוחות אופל ולכוחות אוה, עליונים ותחתונים. והוא יסתייע ברבנות הראשית, במועצת גדולי התורה ובמועצת חכמי התורה. הסיסמה תהיה: יגער ה' בך, השטן (זכריה ג', ב') – וההצלחה מובטחת.

מכתבים

העיקר הוולוו

עד כה ידעתי שהחרדים דוגלים בחיי צנע ופשטות. הם לובשים בגדים פשוטים. חיים בלי קולנוע ובלי טלוויזיה. דאגתם מסורה ללימוד תורה ושמירת שבת וכשרות.

והנה אני קורא ב"מעריב", 26.5.87, שהרב פרץ דורש וולוו '87.

שמחתי מאוד. סוף סוף קמה חזית אחידה המאחדת את מנהיגי ישראל מכל הזרמים. וולוו מעל לכל – מימין ועד לשמאל. ומי ישלם עבור אחדות זו? הציבור, כרגיל.

אגב, פעם חשבתי ששר בלי תיק – הוא גם שר בלי מכונית. סליחה, טעיתי.

מקס הירשוביץ, חיפה

קמפ דייוויד בלי קצפת

ח"כ שמחה דיניץ, בראיון ב"סופשבוע", 22.5.87, אומר כי, בין השאר, באשר למו"מ לשלום בשעתו: "דיין הבטיח לתוהאמי את סיני עוד לפני תחילת המשא־ומתן. בקמפ דייוויד דיברנו רק על הקצפת". אני מכבד את ח"כ דיניץ, אך בדבריו אלה דומה שלא דק פורתא.

באשר לטענה בדבר הבטחת סיני, עוד לפני תחילת המשא־ומתן, על־ידי משה דיין ז"ל לתוהאמי, או סגן ראש ממשלת מצרים – זהו מיתוס שקנה לו שביתה ושמע מפי רבים. כשלעצמי איני יודע על מה הוא מבוסס. היותי באותה תקופה עוזר של משה דיין. הגם שלא השתתפתי בפגישה עם תוהאמי, שקדמה לביקור סאדאת בירושלים והשתתפתי בזו שלאחר הביקור, קראתי בשעתו את רישומה, שנעשה על־ידי ישראלי שנתלווה למשה דיין. איני זוכר אלא שדיין אמר דברים שעניינם נכונות כללית לשמוע כל מה שיעלו המצרים בהצעותיהם.

עוד אוסיף, כי כשלעצמי סבורני שהקשר בין השיחות עם תוהאמי לביקור סאדאת הוא חלקי בלבד. שכן החלטתו של סאדאת לבוא לירושלים, לא נבעה מהמיפגש עם תוהאמי (ואלא אולי נתן לה המיפגש חיזוק־מה). ואחרונה: המשא־ומתן בקמפ דייוויד היה רחוק מ"קצפת" כרחוק מזרח ממערב. היה זה מו"מ קשה ומפרך, כשהפער בין השגת ההסכם לבין כשלון בכך היה כחוט השערה; למעשה, זכורני באחד מחדרי משלחתנו, כי עד 48 ואולי 24 שעות לפני חתימת ההסכם לא היה כל בטחון שיושג.

אני מאמין כי גם ידידי ח"כ שמחה דיניץ עצמו מאמין בכך. ולא נכון להמעיט ברצינותו ובחשיבותו של מו"מ זה, שהוכרע בקשיים מרובים, אשר אחד המרכזיים בהם היה כמובן מבחינתנו גורל יושבי סיני, בצד ענייני האוטונומיה וכמובן עצם השלום ומהותו.

אליקים רובינשטיין, ירושלים

היעדרות רועמת של ד"ר בורג

היעדרו של ד"ר יוסף בורג מהארץ הינו דבר רגיל ולרוב אין הציבור מודע לכך. עתה, כשהוא היה חייב ליטול חלק פעיל בסיכומים של ועדת המישנה בעניין פולארד, היעדרותו היכתה בתמהון. אותה היעדרות נטלה מהוועדה ומסקנותיה את ההילה של אוביקטיביות, בהיות ד"ר בורג החבר השביעי בה, מדינאי מנוסה ולכאורה כמי שאינו מזדהה עם אף אחד מהצדדים הניצים. התירוץ שהמסע בעולם היה צורך עליון, אינו תופס. מסע כנ"ל מאורגן מראש וכל איש אחראי ומאורגן – ואין כד"ר בורג בתחום זה – היה חייב לפנות מקום בוועדה לאיש אחר ממחנהו. הטענה שהוא נטל חלק בדיונים בהיותו במרחקים ושיתווה את דעתו הסופית עם שובו, הינה זלזול משווע באינטליגנציה של כולנו. ח"כ בורג העדיף כנראה במתכוון לא ליטול חלק בפלונטא.

מרדכי אוחיקר, תל־אביב

אחד רצח לא כולם אשמים

נדהמתי מן הפתיחה של הכתבה, המתחילה במלים "בת־ים – עיר ללא רחמים", "מעריב", 27.5.87.

אני שואל, מה טעם מצא הכותב להשתמש בדימוי פסאודו־ספרותי שכזה בראש כתבה המתארת רצח שפל ומתועב ומה המקרה הטראגי קשור לעיר כולה הרי אין להעלות על הדעת, שבגלל תופעה אלימה, אכזרית ככל שתהיה, כל העיר, על אוכלוסיה והישגיה, ואנשי העמל שלה, המתנדבים והחמימים שבה – ייענשו ויפגעו ולראשם ייקשר את האלימות.

העבריינות והפשע פשו, לצערנו, בחברה שלנו הם חוצים את כל הגבולות הגיאוגרפיים. בכך אין בת־ים יוצאת דופן. ההיפך, הוא הנכון. הדיווחים השוטפים של המשטרה מעידים על כך, שבת־ים נמצאת בתחתית סולם העבריינות בגוש דן. מן הראוי להביא, להמנע מצירופי לשון כאלה, שיש בהם כדי להטיל דימוי שלילי על עיר שלמה, בגלל עוונו של יחיד.

אהוד קמנן, בת ים

זרק בוץ בתושבי בת־ים

בכתבה שפורסמה ב"מעריב", 27.5.87, הואשמו תושבי בת־ים כולם, ובעיקר תושבי רמת־הנשיא, ברצח יהושע רביע. עד כמה שידוע לנו עדיין לא נתפסו החשודים ובוודאי אין יודעים היכן הם גרים. זו רשעות לכתוב את הדברים כפי שהם נכתבו. גם בערים מסודרות אירעו מקרי רצח אכזריים אך כל תושבי העיר לא האשמו במעשה הרצח שאירע. זוהי מגמה להכפיש את שם בת־ים ותושביה.

ועד תושבי רמת־הנשיא, בת־ים

מותר העכבר מן הג'וק

"כל הידיעות בעתונות בעניין ועדת פולארד מזכירות לי נבירה של עכברים בפח אשפה". כך אמר שמחה דיניץ, "מעריב", 22.5.87. ח"כ מהמערך משווה את העתונאים לחיות נבזות.

זוכרים איזו מהומה קמה כשרפול הסביר שהמחבלים, רוצחי ילדים, יתרוצצו כג'וקים מסוממים בבקבוק, אם נמלא את יהודה ושומרון בישובים יהודיים? את התבטאויות אנשי ארץ ישראל השלמה בוחנים בקפדנות, במיקרוסקופ, כדי למצוא בהם נימה גזענית ואנטי דמוקראטית כלשהי, אבל בהתבטאויות אנשי ישראל הקטנה מתבוננים בסלחנות, מבעד לזכוכית מגדלת מפויחת...

בעת הוויכוח על הלוואה לתק"ם, הכריזו מנהיגים במערך שאנשי הליכוד בוועדת הכספים הם "זבים ומצורעים" ו"ספק אם תואר האדם יאה להם". איש לא התריע ומחה על סגנון זה. תארו לכם את הרעשים והבוקים שהיו משלחים ביובל נאמן, לו כינה כך את הפלשתינאים. בהתאם למוסר הגלותי שלנו, להשמיץ את הגוי, אפילו אם הוא רוצה בנו – אסור. אבל לבזות יהודי בעל דעה אחרת – זו מצווה קדושה.

עוז ארנון, קיבוץ חניתה

פרס לא קנה חתול בשק

במפלגת העבודה דורשים שהשר יגאל הורביץ יתפטר, מפני שהוא מתנגד ליוזמתו המדינית של פרס, על אף שהוא נימנה עם אנשי המערך. פרס הכניס את יגאל הורביץ לממשלה על אף שידע את דעותיו. פרס הכניס לממשלה את המפד"ל, הגם דעותיה ידועות. פרס הכניס לממשלה את שינוי, אשר מיהרו לנטוש את המערכה (ואת הקואליציה) כשהתברר להם שהמערך נמצא בקשיים.

שמעון פרס עשה כל אלה כדי לזכות בראשות הממשלה. בדרך לכך הוא לא נרתע מפירוק המערך. שבעה חברי כנסת עזבו את המערך: כל חברי מפ"ם ויוסי שריד.

אברהם יוסף, רמת גן

דוגמה שלילית בצמרת השלטון

מי לא משותף בחגיגה הגדולה של שנאה וגידופים בצמרת השלטון. החל בדו־קרב בין אבא אבן לבין פרס־רבין, וכלה ביו"ר ועדת הכספים ח"כ אברהם שפירא שאמר בין השאר: "...אני לא מוכן להיות יו"ר בגן חיות"...

ואני הקטן, שניצב משתאה למראה האנרכיה, השנאה והתפרצות החיה שבאדם שואל: אם גדולי האומה, השרים והח"כים, מתנהגים בצורה כזאת, מה יעשו דרדקי? וכבר נאמר במקורות: אם הגדולים לא נמלטו מן הצרה – כיצד יימלטו הקטנים? (מועד קטן כ"ח).

מתי זר, תל־אביב

חג עצמאות עצוב

חג העצמאות אותו חגגו מתוך שמחה אמיתית בשנים הראשונות עם קום המדינה נעשה עצוב וקודר עם מועקה בלב לנוכח הסמיכות ליום הזכרון ולאחר ההזדהות עם קורבנות השואה.

תרועת הצפירה ביום הזכרון בערב לא מצליחה להפוך את ההרגשה הקשה מאבל ליום טוב. לשם כך יש צורך במרחק זמן והדרגתיות.

צפיתי ביום הזכרון בפעוטות גני ילדים, אשר התכנסו לחוג את חג העצמאות, דגלים בידיהם, שירת החג בפיהם, עטורים בזרי פרחים ולבושים חגיגית. לידם עלו משפחות שכולות לאוטובוסים לאזכרות בבתי העלמין.

אם נרצה להחזיר את שמחת החג לכל בית ישראל יש לקיים את יום השואה ויום הזיכרון בתאריך כ"ז בניסן. בערב לקיים עצרות לשואה ולגבורה וביום עצמו הטכסים בבתי העלמין. מיום כ"ח בניסן ועד ה' באייר לקיים שבוע העצמאות שיציין בתערוכות את הישגי המדינה "התעשיה והתרבות", טקסים וחגיגות במוסדות החינוך וקבלת פנים מקומיות בידי שובים עצמם.

בתאריך ה' באייר יחול השיא: "חג העצמאות" עם אירועים ממלכתיים, כלליים ויום חג אמיתי גם למשפחות השכולות. החג לא יהיה מנותק מיום הזיכרון אך גם לא יהיה באותו יום.

יעקב כהן, אשקלון

כך משכתבים את ההיסטוריה

ב־23 באוגוסט השנה תמלאנה 70 שנה ליסודו של הגדוד העברי. היה זה במידה רבה פרי־עמלו של יחיד, זאב ז'בוטינסקי, מחדש הרעיון הצבאי בישראל. שלוש שנים עמד האיש בודד במערכה, מנודה ומוחרם על־ידי ההנהגה הציונית, פרט לד"ר חיים וייצמן, שסייע לו בחשאי, שלא לנקר את עיני חבריו, ויוסף טרומפלדור, שגרעין חייליו "גדוד נהגי הפרדות" שימש בסיס להרכב הגדוד.

בארץ התנגדה ההנהגה היהודית לגדוד מחשש שמא יועמד היישוב העברי בסכנה. בין השוללים נימנה גם דוד בן־גוריון, שהיה בעל אוריינטציה תורכית ובין המציעים להקים מיליציה תורכית להגן על הארץ מפני פלישה בריטית. רק בשלהי 1917, לאחר הצטרפותה של ארה"ב למלחמה ולאחר פרסום הצהרת בלפור וראשית כיבוש ארץ־ישראל בידי הבריטים, בפיקודו של גנרל אלנבי, שינה בן־גוריון את עמדתו והתגייס אף הוא לגדוד האמריקני.

בימים אלה נערכת עצרת ממלכתית, בהשתתפותם של נשיא המדינה ושר־הבטחון לציון המאורע במושב אביחיל, והיא משולבת בציון 100 שנה להולדת בן־גוריון. בהזמנה לטכס אין מזכירים כלל את שמו של המייסד, ז'בוטינסקי, כאילו לא היה לו כל חלק וכל נד לה במאורע. תקדים מובהק כזה לשכתוב ההיסטוריה מצוי רק בבריה"מ. במסגרת פולחן סטאלין נמחק שמו של טרוצקי מרשימת מחוללי מהפכת אוקטובר 1917, ולא עוד אלא שברבות הימים הוכרז כ"אויב העם".

ברוח זו נמשך כבר פסק גם אחד ההיסטוריונים־מטעם אצלנו: הוא מספר על שלושת הגדודים העבריים שנוסדו, "גדוד אחד הוקם בארה"ב, ובסיוע לכינונו השתתף, בין השאר, דוד בן־גוריון הצעיר". שמו של ז'בוטינסקי השמטו כלא היה. (עמיצור אילן, אמריקה, בריטניה וארץ־ישראל, עמ' 73).

פרופ' יוסף נדבה, ירושלים

פינג פונג

אכזבה לברזילאים - החמצה לישראל

שאלות לקונסול ישראל בסאן־פאולו, צבי כספי, על ההדים בברזיל לאי־שדור משחק הכדורגל בין נבחרות ישראל וברזיל בטלוויזיה

שמענו שקבלת מאות טלפונים מצד ברזילאים נזעמים משום שמשחק הכדורגל לא שודר כמובטח?

הצבור פה בברזיל ציפה לשידור המשחק. בברזיל כדורגל זה כמעט דת. כשיש משחק כל המכוניות עוקבות אחר השידור והאיצטדיונים מלאים. במשחקי גביע הכל נסגר: חנויות, בתי עסק ואפילו הבנקים, בהוראת הנשיא, נסגרים. יש יום חופש וכולם מסתגרים הביתה לצפות בטלוויזיה. ברזיל זה כדורגל וסמבה. כשהודיעו בטלוויזיה כי בגלל שביתה בטלוויזיה בישראל לא ישודר המשחק – טילפנו רבים להביע אכזבתם.

התקשרת אל מנכ"ל רשות השידור אורי פורת?

כן, רציתי להסביר לו איזו אכזבה זה גרם לצבור כאן וביקשתי שיעשה כל שביכולתו שהמשחק ישודר. זו גם הזדמנות טובה לישראל להופיע לא רק בזירה הפוליטית אלא בזירה הספורטיבית. בסוף שודרה המחצית השניה ואנחנו כאן בקונסוליה הצטערנו שנבחרת ישראל לא הבקיעה אף גול – אם כי זה היה צפוי.

למה הם מייחסים חשיבות כזו למשחק עם ישראל? הרי ברזיל היא מעצמת כדורגל – ואילו אנחנו...?

הם מייחסים חשיבות לכל משחק כדורגל של נבחרת ברזילאית. זהו מין פטיש. הם ראו את המשחק עם סקוטלנד ועם פינלנד ורצו גם לראות את המשחק עם ישראל, במיוחד שזהו המשחק האחרון שלהם באירופה.

אתה חושב שהשביתה הזיקה לישראל מבחינה פוליטית, האם היו גילויים של אנטישמיות?

היא לא הזיקה אבל היתה אכזבה. לא היו שום גילויי אנטישמיות. יום לפני השידור היתה העתונות מלאה על הנבחרות. כאן ידעו במדויק מי משחק בנבחרת ישראל, ידעו הכל על אוחנה, מלמיליאן ובריילובסקי. אך כגודל הצפיה – כן גודל האכזבה.

אילנה באום

ד"ר יוחנן בדר

השב"כ ושיטותיו

אין בליבי אהדה לשב"כ. בן־גוריון השתמש בו לבילוש אחרי מפלגות האופוזיציה. אנשי השב"כ ביצעו פריצות לדירתי וגם לדירת מנחם בגין. היו מצותתים לשיחות הטלפוניות שלנו בשנת 1952 ושוב בשנת 1960. אנשי מפ"ם מצאו מכשיר־האזנה של השב"כ במשרדם, בחדרו של מאיר יערי, ובבוקרו של ה־13 בינואר 1953 תפסו בו שני פורצים, כשבידיהם מפתחות למשרד ולחדר זה, שבאו להחליף את המצברים במכשיר ההאזנה. ומיד הופיעה גם המשטרה ו"עצרה" את הפורצים ומאז הם נעלמו...

ח"כ חנן רובין ממפ"ם העלה את פרשת "ווטרגייט" זו בכנסת. שר־המשטרה, בכור שיטרית, השיב בצחוק והרוב הוריד את העניין מסדר־היום. זהו גורלה של כל פרשת "ווטרגייט" בארץ לא־דמוקרטית. כדאי שהדור הצעיר ילמד פרשה זו, על מנת שידע מה האמת בסיפורי ההתעלמים של ימינו על הדמוקרטיה של דוד בן־גוריון ושל מפא"י.

זכרונות אלה אסור שיפגעו בהערכת חלקו של השב"כ בהבטחת סדר ובטחון בישראל מיום קום המדינה ועד היום ובהערכת עומס תפקידיו, שגדל אחרי מלחמת ששת הימים, עם הרחבת שטחי שליטתה של ישראל. חשיבות מאמציו של שב"כ ושל כל עובדיו מצאה הערכה בדברי אלוף יצחק מרדכי בטלוויזיה בערב שבת, ואני מצטרף אליהם בלב שלם. אלוף מרדכי התעלם ברגע זה מן העובדה, שהוא עצמו היה קורבן של פרשת אוטובוס 300 ושל השקרים שהומצאו כדי לטשטש את האמת עליה. ובינתיים נחשפה פרשה חמורה נוספת, זו של עיזאת נאפסו, ששתיהן גרמו קריאות (בפרט של משפטנים) לחייב את השב"כ לבצע את חקירותיו בדיוק כלשון החוק.

מי יוכל להתנגד לדרישה זו? וזו המתבקשת להגשמתה: נניח, שנעצר ערבי על־פי הלשנה, שהוא מחבל. החוקר מזמין תה לשניהם ומדריך את האסיר: זכותך לשתוק. זכותך להזמין מיד עורך־דין משלך. זכותך להתייעץ עמו. זכותך למסור הודאה באופן חופשי, אם תרצה.

המחבל גם יודע, שחלפו ימי השלטון הבריטי, שהיה דן בן־אדם לתליה. הוא גם בטוח, שיהיה פסק־הדין אשר יהיה – הוא יוחלף, יחד עם אלף הדומים לו, תמורת 2־3 שבויים יהודים. ואם כן, מה הסיכוי, שהוא יסגיר, בהודאה שימסור מרצונו החופשי, את חבריו לקבוצת המרצחים־מחבלים ואת מחסן הנשק וחומרי הנפץ שלהם?

אולם לשב"כ היו כל הזמן הישגים מרשימים: די היה שנתפס חשוד והוא היה מסגיר לשב"כ את חבריו ומוביל את חוקריו אל מיצבור הנשק שלו. וחבריו, שנעצרו על־פי גילוייו, היו הם עצמם, כל אחד לחוד, מוסיפים מידע חיוני. כיצד? חברי, ותיקי האצ"ל, שכמוני למדו את טעמן של החקירות הבריטיות, היו מתפלאים על חולשת האופי המיוחדת של הערבים, שלא כאסירי מחתרת שלנו היו משתפים פעולה עם חוקריהם, "מזמרים" ומגלים את כל הידוע להם. כך היינו מסבירים את הצלחות השב"כ. האם זו האמת כולה? האם מעשי שב"כ בפרשת אוטובוס 300 ובפרשת נאפסו הם עברות של יחידים, הראויים לעמוד למשפט צדק, או שהם כשלונות של שיטה, שמבצעיה נכשלו באותם מקרים שנחשפו?

וכאן אגלה עוד מהרהורי ליבי בעניין השיטה, הירהורים שאין להם קשר לפעולות השב"כ דווקא. מכל הפירסומים על תוצאות ההיתקלויות של חיילינו עם המחבלים רואה אני, שהיחס המספרי של המחבלים שנהרגו, לעומת מספר הפצועים והשבויים, שנפלו חיים לידי צה"ל, הוא גבוה בהרבה מאותו יחס במלחמה הרגילה, החזיתית. לא אוכל להסביר לעצמי תופעה זו, אך ברור לי, שהמלחמה במחבלים ובמרצחים ובפיגועיהם היא מטבעה אכזרית לאין ערוך משל המלחמה החזיתית ואין ברירה, כיוון שהמחבלים עצמם יותר אכזריים מכל אוייב אחר. הם מסתתרים בחסות החשיכה, מנצלים כל הפתעה ומעדיפים להרוג, לרצוח, לחסל נשים וילדים. הם צמאי דם יותר מכל חיה טורפת ודומים לנחש מרעיל. יפה ונכון הדבר, שנדרוש מהשב"כ לראות כל אדם כחף מפשע טרם הורשע בבית־המשפט, גם בשעת חקירתו, אולם על בטחון המדינה וקיומה צריך להגן בכל תנאי ובעילות. צריך לתקן את שיטות הפעולה של השב"כ – ולכן דרושה ועדת חקירה כוללת, ממלכתית, ואין לרדוף יחידים מתוך פיקציה, שאין הם אלא רק חלק מהשיטה.

ועוד שמעתי בטלוויזיה גם את דברי אלוף (מיל.) אהרון יריב. הוא רמז, שבתגובות הציבור על פרשיות השב"כ אפשר לגלות גם נימה פוליטית. הבנתי גם מדבריו, שאלמלא פעולות השב"כ היינו מתקשים לקיים את השלטון ב"שטחים" במידה הנוכחית של סדר ובטחון.

אפשר ללמוד מכך, ששיתוק פעולות השב"כ על־ידי הכוונתם למסגרת חוקית קפדנית ועל־ידי הטלת פיקוח עליהן, עשויה ליצור ביהודה ובשומרון, בעזה ובמזרח־ירושלים מצב, שיוסיף תוקף לדרישות הערבים לפינויים המיידי על־ידי ישראל. וזו הסיבה לכך, שהקולות מן השמאל לריסון פעולות השב"כ משתלבים בתוכניות של "שלום עכשיו" ושל הוותרנים האנטי־ציוניים למיניהם.

קבלת מודעות ל"לוח מעריב" היום עד שעה 20.30
בבית מעריב – רחוב קרליבך 2, תל־אביב, טל. 03־251333
מודעות ל"הצעות עבודה" – "קריירה" מתקבלות היום עד שעה 17.30 בלבד!

פנויים פנויות
אלי שלוש – שדכן פרטי
מאגר פנויים איכותי
טלפון בבית – 03־990507, 03־991949 (גם בשבת)

התיאטרון הקאמרי
מעריב
עירית תל־אביב־יפו
שבתעתון
בוקר אקטואליה ותרבות
תוכנית מיוחדת:
לירושלים באהבה
בהשתתפות:
טדי קולק
תא"ל (מיל') אודי בן־ארי
יוסי בנאי
ח"כ מרדכי גור
זהרירה חריפאי
ד"ר יצחק יפעת
רבקה מיכאלי
ד"ר מרדכי נאור
שולי נתן
דליה רביקוביץ
יואב תלמי ורביעית המאה העשרים
(חברי התזמורת הקאמרית)
★
מראיינים:
טלילה בן־זכאי ולוי יצחק הירושלמי
שבתעתון יתקיים ביום שבת, ט' בסיון תשמ"ז, 6 ביוני 1987. בשעה 11.00 לפנה"צ, באולם התיאטרון הקאמרי.
כרטיסים במחיר 8 ש"ח בלבד להשיג בקופת התיאטרון הקאמרי. המחיר למנויי התיאטרון הקאמרי ולקשישים בעלי תעודת קשיש ת"א – 4 ש"ח. הקופה פתוחה מדי יום בין השעות 10.00 עד 13.30 ו־17.00 עד 20.30.

גליון יוני של:
עיתון של 280 עמודים
שהוא שלושה עתונים
(ועוד מוסף אחד):
– הירחון לאשה ולמשפחה
– מגזין לגבר
– עתון צבעוני לילדים
"כדאי לדעת" – מוסף מיוחד על זכויות נשים ומידע שימושי
(בשיתוף עם ויצ"ו)
★
גליון יוני של
מופיע ביום א' הקרוב.
הבטיחי כבר היום את העיתון
אצל מוכר העתונים שלך
– 280 עמודים של צבע, הנאה ועניין.

صكنا من الاصل

חדשות חלק א'
העניין המרכזי......עמ' 3
בארץ......עמ' 6-7-8
בעולם......עמ' 4-5
עד מבט......עמ' 9
דיעות......
מאמרים מאת
לוי יצחק הירושלמי, אפרים סידון, משה דור, יהושע ביצור וד"ר יוחנן באדר......עמ' 10-11
יומן מעריב......עמ' 10
רצח בלבנון; נצחון המורים;
חיידקים ניארנאצים......עמ' 10
מכתבי קוראים......עמ' 11
פינג־פונג......עמ' 11

מעריב כלכלה חלק ב'
מחלקת עסקים......עמ' 1
עסקים שלםים......עמ' 3
מדובר ב......עמ' 1
שערי מטבע חוץ......עמ' 2

מעריב פנאי חלק ב'
אשש במוסיקה......עמ' 7
אשש בבידור......עמ' 7
אשש בתיאטרון......עמ' 7
אנשים......עמ' 5
הורוסקופ יומי......עמ' 5
ערב ערב......עמ' 7
פנאי פלוס......עמ' 6

מודיעין חלק ב' עמ' 11
חירום: משטרה, מכבי־אש, מ.ד.א.
לוח ההצגות בקולנוע
מזג האוויר בארץ ובעולם
משדרי הרדיו והטלוויזיה
עזרה נפשית
רכבות ומטוסים
תורנות בתי מרקחת

מעריב ספורט חלק ג'
אליפות אירופה בכדורסל......עמ' 1
כדורגל + נ.ב.א.......עמ' 2

לוח מעריב חלק ג'-ד'
קריירה,
הצעות עבודה......חלק ג'
נדל"ן......חלק ג'-ד'
עסקים, מכוניות, מכירה ושירותים, שידוכים, לוחות ירושלים, חיפה וערים אחרות......חלק ד'

חשד: בת 35 רצחה את חברה ב־4 לפנות בוקר בעקבות מריבה

תעלומה אופפת נסיבות הירצחו של דוד וולף בן 36 מרמת־גן ≡ המשטרה: החשודה, שרית בלונדר, מסרה לחוקריה גירסות סותרות ומוזרות ≡ בלונדר מכחישה: אהבנו ועמדנו להתחתן

מאת ברוך נאה

תעלומה אופפת את פרשת הירצחו של דוד וולף, בן 36, מרחוב השר משה 28 ברמת־גן. הוא נמצא פצוע קשה ביום שני בארבע וחצי לפנות בוקר בכניסה למקלט ביתו ומת בערב החג בבית־החולים "שיבא" בתל־השומר.

שופטת בימ"ש השלום בתל־אביב, חיה חפץ, האריכה שלשום בשבעה ימים את מעצרה של חברתו, שרית בלונדר, בת 35, בחשד של נסיון לרצח חברה. כעת, עם מותו, נהפך החשד נגדה לרצח.

השניים התגוררו כזוג באותה דירה. ביום שני ב־4.20 לפנות בוקר התקשרה בלונדר למשטרה והודיעה: "תבואו מהר, החבר שלי נעלם לפני חמש דקות. יתכן שנרצח". שוטרים שהגיעו מיד למקום מצאו את וולף מחוסר הכרה, שוכב בתוך שלולית דם גדולה במדרגות המובילות למרתף הבניין.

בלונדר מסרה לשוטרים מספר גירסות וגרסה כחשודה במעשה. היא סיפרה תחילה, כי ירדה לשפוך אשפה בארבע לפנות בוקר, כשלפתע שמעה יריה. הסיפור נראה לשוטרים תמוה, שכן בהודעתה הראשונה למשטרה לא הזכירה את היריה.

השכנים בבניין סיפרו למשטרה, כי סמוך לשעה ארבע בבוקר התעוררו לשמע צעקות רמות וקולות של חבטות.

כשהגיעו החוקרים לדירה ביקשה בלונדר לדבר עם קצין בכיר, שכן לדבריה חברה היה מסובך עם אדם שאיים לפגוע בו. לדברי המשטרה, בחקירתה במטה מרחב דן הכחישה שאמרה דברים אלה.

החוקרים שנכנסו לדירה המשותפת מצאו בה אי־סדר. בחיפוש שערכו במקום מצאו פטיש ועליו שערה, שהועברו לבדיקה במעבדות המשטרה.

טרם ברור כיצד נרצח וולף. גופתו הועברה למכון לרפואה משפטית לקביעת סיבת מותו.

החוקרים חושדים, כי בלונדר רצחה את חברה, או מסתירה זהות רוצחו.

בלונדר מכחישה כל קשר לרצח וטוענת כי היא וחברה אהבו זה את זו ועמדו להתחתן.

פסטיוואל איטלקי

חברי להקת התיאטרון האיטלקית "פוטלאי" במופע רחוב – "התהלוכה" – שלשום בירושלים במסגרת פסטיוואל ישראל. (צילם: יצחק אלהרר)

"אין גיל להתנדבות", אומר האבא־של־המשא"ז בן 90

'כשהוא שומר אנחנו שקטים', אומרים על יהודה גליד מק.אתא

יהודה גליד

מאת אמיר גילת

"להתנדבות אין גבול, ובמיוחד במדינה שלנו. כשאדם עושה משהו בהתנדבות, שום מטלה הנופלת על כתפיו אינה קשה עבורו" – אומר יהודה גליד, בן 90, מקרית־אתא, שהוא ככל הידוע זקן מתנדבי "המשמר האזרחי".

עד לפני זמן קצר, בטרם נחלשה ראייתו, עוד הסתובב יהודה עם רובה ושמר על שכונת מגוריו בקרית־אתא. עתה, פרקד בקביעות את בסיס "המשמר האזרחי", מסייע בעצות ומשתתף בקבלת ההחלטות.

גליד הוא אב לארבע בנות. יש לו תשעה נכדים ועשרה נינים. הוא מראשוני כפר־אתא ובעבר עבד בריצוף, חקלאות ובמפעל "אתא". מאז ומתמיד הקפיד להתנדב. כך הצטרף ל"הגנה" ולאחר מכן לצה"ל, למרות שהיה פטור משרות מפאת גילו.

"הגעתי לכל מקום שם הייתי נדרש. תמיד הלכתי לאן שצריך" – אומר מי שמכונה בעירו "האבא של המשא"ז". "כשהוא בסביבה – אנחנו יכולים לישון בשקט" – אומרים שכניו.

חרדה בבני־ברק: "גוי של שבת" הלך לאיבוד

מאת גדעון מרון

תושבי שכונת רמת אל־חנן בבני־ברק היו בשבת אחוזי חרדה: "הגוי של שבת" הלך להם לאיבוד.

בליל שבת ב־2 בלילה ביצע משימת "כיבוי נרות" באחד הבתים ואל ביתו לא שב. אתמול בבוקר עיטרו את העתונים החרדיים מודעות פניה לציבור בזו הלשון: "גוי השבת של שכונת רמת אל־חנן נעלם ואבדו עקבותיו. מבקשים את עזרת הציבור במציאתו".

בשכונה פעלים בסופי השבוע שני ערבים המשמשים "גוי של שבת". "הבכיר" מהשניים מוביל יולדות אל בתי־החולים במקרה הצורך, ו"הזוטר" יותר, בן 15, עוסק בעניינים פשוטים יותר.

בשבת שעברה התעוקק הגוי הצעיר למשפחה הגרה ברחוב השומר פינת ז'בוטינסקי כדי לכבות נרות. הנער ביצע את המשימה בהצלחה, אולם לביתו לא חזר. במוצ"ש פתחו התושבים המודאגים בחיפושים וביום שני פירסמו את המודעה על העדרו.

ערב החג נפתרה התעלומה. הסתבר, כי הנער נעצר בידי המשטרה בחשד שוטטות.

איגוד העובדים הליברלים – הסיעה בהסתדרות המרכז

להלן פעולות סניפי האיגוד לחודש יוני 1987: —

.1	יום א'	7.6.87	ישיבת מזכירות סניף חיפה	שעה 17.00
.2	יום ג'	9.6.87	ישיבת מזכירות מעלה־אדומים	שעה 19.00
.3	יום ד'	10.6.87	הנהלת סניף נשר	שעה 19.30
.4	יום ה'	11.6.87	הנהלת סניף בת־ים	שעה 19.00
.5	יום א'	14.6.87	הנהלת סניף הרצליה	שעה 19.30
.6	יום ב'	15.6.87	הנהלת סניף רחובות	שעה 19.30
.7	יום ג'	16.6.87	מועצת סניף קרית־מלאכי	שעה 19.30
.8	יום ד'	17.6.87	הנהלת סניף רעננה	שעה 20.00
.9	יום ה'	18.6.87	כנס חקלאים	שעה 17.00
.10	יום א'	21.6.87	הנהלת סניף אשקלון	שעה 19.30
.11	יום ב'	22.6.87	הנהלת סניף ירושלים	שעה 19.00
.12	יום ד'	24.6.87	הנהלת סניף דימונה	שעה 19.00
.13	יום ה'	25.6.87	הנהלת סניף נתניה	שעה 19.00
.14	יום א'	28.6.87	הנהלת סניף רמת־גן	שעה 19.00
.15	יום ג'	30.6.87	הנהלת סניף קצרין ורמת־הגולן	שעה 19.00

★ הנושא בכל הישיבות: לקראת ישיבת מועצת האיגוד.
★ בכל הישיבות ישתתף יו"ר האיגוד, הח' צבי רנר, וחברים מהמרכז.
★ בתחילת חודש יולי יפורסם מערך הפעולות בסניפים נוספים.

המזכירות

מכון למרטיבי לילה
לתושבי ת"א וגוש דן
(מגיל 8)
היגמלות מובטחת באחריות
פגישה אישית לפי הזמנה מראש
המכון נמצא במרכז תל־אביב ובמרכז בני־ברק.
לפרטים לפנות טל': 03738563

אולפן בת־דור לאמנות המחול
מנהלת: ג'נט אורדמן
סגנית מנהלת: רוזלין סובל־קסל
קורס קיץ 1987
1 ביולי עד 23 ביולי
בחינות: יום שני 29 ביוני
שיעורי אלמנטארי, מתקדמים ומקצועיים
הופעת סרגה עם תלמידים מבוגרים ביום חמישי, 23 ביולי
בלט קלאסי: ריצ'רד גיבסון, רוז סובל־קסל, לורנס רודס
מחול מודרני: שרה סוגיהארה, כריסטופר פילאפיאן
ג'ז: דורה מאייר
הרשמה: א'–ה' 14.00 עד 19.00
ו' 09.00 עד 13.00
בת־דור, אבן גבירול 30, ת"א טל' 03־263175/6/7

מזכירה אלקטרונית
SANYO
Panasonic
● עם אפשרות הפעלה מרחוק
● חיבור מזכירה לשני קוי טלפון
השכרה־מכירה
טל קוית בע"מ
אבן־גבירול 94, ת"א.
טל. 241315, 230971

פלאקליפ – למשרד ולבית
ההמצאה הישראלית העולמית
ביריד אדם ומעונו, תא 57
יוגרלו 2 זוגות אופני PANTOM

אלי שלוש! שרכן משפחתי פרטי (לא משרדי)
בעל מאגר פנויים/ות איכותי
טל' בבית 03-990507, 03-991949 (גם בשבת)

לויטה
קונה ומוכרת עץ משומש ותבניות מתכת
טל' 037519895, 037515406

מוסד ציבורי מעמיד למכירה
★ תנור קרמיקה תוצרת הארץ 42x52 ס"מ
★ מצלמת וידאו נשיונל W.V.P 50N
★ מכונה לשטיפת רצפות
טלפון: 06-590016

כתיבה במכונה בבי"ס למסחר "רימון" תל־אביב, רח' דיזנגוף 85

★★★★
ציון טוב מאד יהודה סתיו, ידיעות אחרונות
פרנסיס פורד קופולה
מציג
אירוע קולנועי נדיר
הנבואה
מוסיקה: פיליפ גלאס
"בית ליסין" תל־אביב
ליל שבת: 23.30
מוצאי כל השבוע: 23.15

השנה תוכל לנסוע לחו"ל בלי פשרות.
טיולי "למהדרין"
בטיולי "למהדרין" של אירופה טורס מסלולים מרתקים, בתי מלון טובים עם שרותים צמודים.
הקפדה על כשרות ושמירת שבת, מלווי קבוצות ישראלים שומרי מצוות, מנסים ואחראים.
השנה נוסעים בלי פשרות.
הזמנת טיולים והרשמה בכל משרדי הנסיעות!
הטיול הטוב ביותר עם המחיר הסביר ביותר
אירופה טורס EUROPA TOURS

האוניברסיטה העברית בירושלים
המכון ליחסים בינלאומיים ע"ש לאונרד דייוויס
הציבור מוזמן
לכנס הבינלאומי השנתי
בנושא
המנהיג המחודש ויחסים בינלאומיים
"INNDVATIVE LEADERSHIP AND INTERNATIONAL POLITICS"
שייערך ב־8, 9, ו־10 ביוני 1987
יום ב', 8.6.87, אולם הסנט, בנין המנהלה
9:30 – 13:30
Y. HARKABI OPENING REMARKS
L. EDINGER, A THEORETICAL OVERVIE
Y. DROR, SOME CONTRADICTIONS OF INNOVATIVE LEADERSHIP
15:00 – 18:00
H. BEN-ISRAEL, NATIONAL CHARACTER AND NATIONAL LEADERSHIP
B. KELLERMAN, THE AMERICAN PRESIDENT AS WORLD LEADER
M. AGURSKY, SOVIET LEADERSHIP, INNOVATION AND FOREIGN POLICY
A. SELA, THE GORBACHEV POLICIES
יום ג', 9.6.87, אולם הסנט, בנין המנהלה
9:30 – 13:30
S. HOFFMANN, DEGAULLE
H. P. SCHWARZ, ADENAUER AS AN INNOVATIVE LEADER
T. COULOUMBIS, KARAMALIS AND PAPANDREOU: SUBSTANCE OF LEADERSHIP
J. LINZ, INNOVATIVE LEADERSHIP IN THE TRANSITION TO DEMOCRACY AND A NEW DEMOCRACY THE CASE OF SPAIN
15:00 – 18:00
J. MANOR, GANDHI, NEHRU AND INDIRA GANDHI
B. SILBERMAN, INNOVATIVE LEADERSHIP AND INSTITUTIONS IN JAPAN
B. NEUBERGER, ETHICS AND FOREING POLICY: TANZANIA'S JULIUS NYERERE
יום ד', 10.6.87, אולם הסנט, בנין המנהלה
9:30 – 13:30
S. TEVETH, THE DOUBLE FORMULA IN BEN-GURION'S
G. SHEFFER, SHARETT: THE FAILURE OF INNOVATION
M. BAR-ON, BEN-GURION AND THE WAR OF 1956
15:00 – 18:00
R. YADLIN, SADAT
A. NAOR, BEGIN
S. AVINERI, BEN-GURION AND BEGIN
S. PERES, OBSERVATIONS ON INNOVATIVE LEADERSHIP
כנס זה נערך בסיוע:
המרכז לתרבות אמריקה של שגרירות ארה"ב בישראל ומרכז ההסברה של משרד החינוך והתרבות.

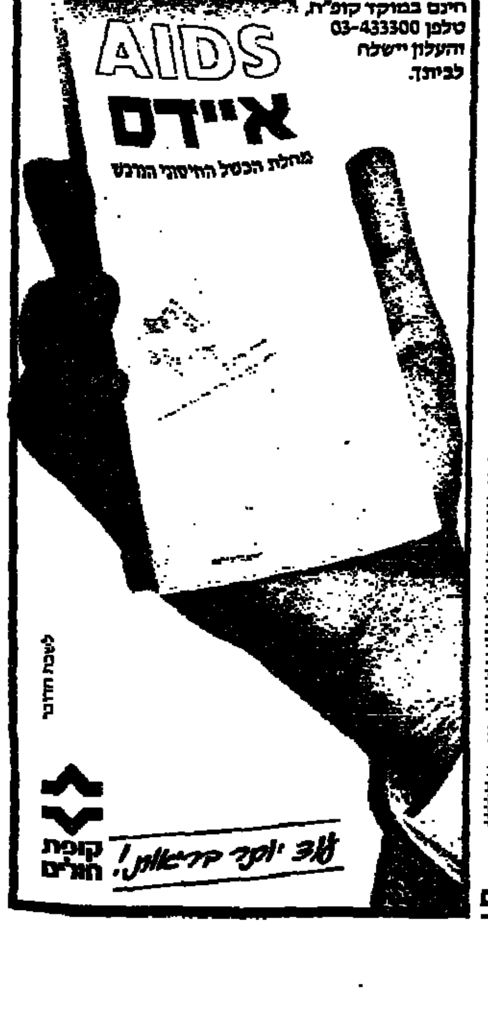

עלון הסברה חינם במוקד קופ"ת, טלפון 03-433300 והעלון יישלח לביתך.
AIDS
איידס
קופת חולים

פרינס מופיע באיטליה - וכולם נוסעים
פרטים: V.I.P. נסיעות 03-249185-9
על תקליטי הד־ארצי
אלבום חדש
פרינס PRINCE SIGN O' THE TIMES
להשיג בחנויות התקליטים

מעריב לכלכלה

חלק ב' / יום חמישי ז' בסיון תשמ"ז 4.6.87

מעריב כנאי – עמ' 5–8

מדובר ב...

גרינשפן וחיזוק הדולר

חיזוק הדולר האמריקני, תוך לחץ על הממשל להקטין את הגרעון הגדול בתקציב, יהיה מיבחנו העיקרי של הנגיד החדש של הבנק הפדרלי המרכזי של ארה"ב, אלן גרינשפן. כבר בתחילת כהונתו ייבחן גרינשפן ביכולתו להיאבק על עמדותיו והצעדים שיינקטו בשוקי הכספים כדי להגן על הדולר.

יהיה קשה לגרינשפן למלא את החלל הריק שיותיר אחריו פול וולקר, שכיהן במשך 8 השנים האחרונות כנגיד, שהחליט לוותר על כהונה שלישית בתפקיד המרכזי החשוב במושגים עולמיים. הוא מונה לתפקיד ע"י הנשיא קרטר בסוף שנות ה־70 והיעד הראשון שקבע לעצמו היה בלימת האינפלציה בארה"ב. הוא הצליח בהורדת שיעור האינפלציה בצורה דרסטית, אם כי במחיר של האטה ניכרת בקצב הצמיחה של המשק האמריקני. הוא עשה זאת באמצעות העלאה ניכרת של שיעורי הריבית, אשר צימצמה את ההזרמה של כספים והביאה להאטה באינפלציה. במשך השנים האחרונות התמודד גם עם בעיית החובות של מדינות העולם השלישי, כאשר היה ברור לו שאי מציאת פיתרון תפגע קשה בבנקאות האמריקנית, שהילוותה סכומי עתק למדינות אלה.

במשך השנה האחרונה תשומת הלב של וולקר ניתנה לחולשת הדולר. הבנק המרכזי הגביר את מעורבותו ואותת לכולם שימנע נפילה נוספת בערך הדולר.

ההערכה היא כי יתרונו של גרינשפן הוא בעובדה שכיו"ר ועדת היועצים הכלכליים של הנשיא פורד פעל בשיתוף פעולה עם שר האוצר האמריקני הנוכחי, בייקר, שכיהן אז כשר המסחר. מצפים עתה שיהדק שיתוף הפעולה בין הבנק המרכזי לאוצר, כדי להחזיר את האימון בדולר האמריקני. אך יהיה עליו להשיג את האימון של נגידי הבנקים המרכזיים של יפאן, גרמניה המערבית ובריטניה על מנת להצליח בהשגת יעדיו השונים.

דוד ליפקין

הנהלת בנק לאומי מציעה הסדר פרישה עם פיצויים נדיבים ושכר שנה שלימה ל־300 מורשי חתימה

ההצעה תוגש בשבוע הבא לעיון נציגי הוועד הארצי של עובדי בל"ל

מאת עודד שורר

הנהלת בנק לאומי מציעה הסדר פרישה הכולל פיצויים נדיבים ושכר שנה שלימה ל־300 מורשי חתימה בבנק. ההצעה תוגש, כך נודע ל"מעריב", בשבוע הבא לעיון נציגי הוועד הארצי של עובדי בל"ל.

ההצעה להסדר הפרישה הועלתה במסגרת הבדיקה של מצבת כוח האדם בבנק לשומת צורכי המערכת.

ההצעה מיועדת ל־300 מורשי חתימה בבנק, אשר נותרו להם יותר מעשר שנות עבודה עד לגיל הפרישה לגימלאות ואשר הנהלת הבנק סבורה כי אינם חיוניים. נמסר כי אגף כוח אדם בבנק לאומי מנסה לגבש, יחד עם ועד העובדים, הצעות להסדרי פרישה, כדי להתמודד עם עודף כוח אדם ניהולי בדרג הנמוך והבינוני. ההצעה הנ"ל היא אחת ההצעות.

במסגרת הסדר הפרישה למורשי החתימה מציעה הנהלת הבנק, לכל מי שיבחר לפרוש במסגרתו, "שנת הסתגלות" על חשבון הבנק. כל מי שיפרוש על פי הסדר זה יקבל שכר למשך 12 חודשים לאחר יום פרישתו, כדי להקל עליו למצוא עבודה חלופית בשוק הפרטי.

יו"ר הוועד הארצי של עובדי בנק לאומי, לואי דוט, אמר בתגובה כי עיקרי ההצעה הובאו בפני חברי הוועד באופן לא רשמי וכי הוועד הביע כבר בעבר את התנגדותו להסדרי פרישה המיועדים למיגזרים מסויימים בבנק.

לדבריו, אם ההנהלה מבקשת להציע הסדרי פרישה מרצון בתנאים אלה או אחרים, יש לכלול את כל עובדי הבנק במסגרתם. "או שיתנו לכולם או שלא יתנו לאף אחד" – אמר.

לואי דוט אף הביע תמיהה על החלטתה של הנהלת הבנק להעביר את מחלקת הבטחון של הבנק לאגף התיפעול, אף שלא חלק על זכותה של ההנהלה לבצע שינויים ארגוניים. בכירים בבנק אישרו כי כוח האדם במחלקה צומצם באופן דרסטי וכי ראשיה, המנהל רפאל יעקבי וסגנו קריסטל, הודיעו על פרישתם. לדבריהם מצאה ההנהלה החדשה עודף מונזם של כוח אדם במחלקת הבטחון על יחידות המינהלה שלה, שלא הצדיק את עצמו לפי צורכי המערכת.

לדעתם נערכת הנהלת הבנק להחזות בעלי תפקידים רבים למשרות אחרות, חלקם למשרות פחותות יותר, כאיתות לאנשים אלה שאינם חיוניים עוד למערכת. כדוגמה לכך מצביעים על העברתו של גדעון בן־דב מתפקיד ראש המחלקה המשפטית לתפקיד האומבודסמן. הקיצוץ, לדבריהם, במחלקת הבטחון עולה בקנה אחד עם דרישות בנק ישראל להתייעלות פנימית בבנקים. כמנהל מחלקת הבטחון מונה איש מחשבים מאגף התיפעול.

בקשר למוקד מתיחות אחר בבנק אמרו נציגי העובדים כי כל משא ומתן בינם לבין הנהלת הבנק בקשר למעבר עובדים לקרית המחשבים והמינהלה החדשה ליד לוד ("קשב") אינו מתקיים. לדעתם לא יחול כל שינוי בהצעתה של הנהלת הבנק לגבי ההטבות לעובדים שיעברו לשם. העובדים אינם מקבלים את הצעות ההנהלה (מענק מסויים, הגדלת הוצאות הרכב, הסעה והכרה בשעות נוספות רבות יותר) ורואים במכתב שנתקבל מאגף כוח אדם, לפיו פעולת ההנהלה למכירת הקריה בלוד, סוף פסוק.

ישראל והונגריה ידונו בשיתוף פעולה חקלאי

מאת מרדכי אלקן

ישראל והונגריה ידונו השבוע על הרחבת שיתוף הפעולה ביניהן בנושא החקלאות, במטרה להקים מפעלים משותפים בשתי המדינות לעיבוד תוצרת חקלאית.

משלחת בראשות סגן שר החקלאות, אברהם כץ עוז, יצאה להונגריה לביקור עבודה של שבוע ימים. הביקור נערך במסגרת הדיונים על הרחבת שיתוף הפעולה החקלאי בין שתי המדינות. לפני כן ביקרה משלחת מהונגריה בישראל וקיימה דיונים באותו נושא.

בשיחות בהונגריה תיבדק גם אפשרות שהונגריה תשמש גשר למעבר מוצרים וידע חקלאי מישראל למדינות במזרח אירופה ואילו ישראל תשמש גשר מעבר למוצרים חקלאיים מהונגריה למדינות אחרות.

מוצרי פסטה, מוצרי נייר שונים, ספרים, כלי מיטה והלבשה תחתונה מתייקרים מהבוקר ב־3% עד 10%

מאת יצחק דיש

מוצרי פסטה, מוצרי נייר שונים, ספרים, כלי מיטה והלבשה תחתונה מתייקרים מה־בוקר בשיעור שבין 3 אחוזים ל־10 אחוזים.

פירוט העלאות הוא כדלהלן: מוצרי פסטה – 5%; חרדל – 6%; נייר וקרטון בגלילים, מחברות, בלוק לציור ודפדפות – 6%; נייר טואלט, מגבוני ומטפחות נייר – 4%, ספרים – 3%, כלי מיטה והלבשה תחתונה – 10%.

דובר משרד התעשיה ציין כי האישור להעלאת המחירים ניתן לאחר בדיקה קפדנית, שהצביעה על עליית תשומות הייצור. על פי הערכות כלכלני המשרד יגרמו ההתייקרויות אלה לעליית המדד בפחות מעשירית האחוז.

מחלקת עסקים

בנק המזרחי מעדיף בנקאי ישראלי

החיפושים אחר מועמד מתאים לניהול בנק המזרחי־ניו־יורק נמשכים. קיימת החלטה עקרונית על העדפת בנקאי אמריקני, אך בשלב זה מתרכזים המאמצים במציאת מועמד בנקאי ישראלי, בעל נסיון בבנקאות האמריקנית.

אליעזר לנר

הבנק צריך למצוא את המועמד תוך זמן קצר, כי בחודש הבא יסיים משה קראוס את תפקידו כנשיא בנק המזרחי־ניו־יורק.

ראשי בנק המזרחי מנהלים מו"מ עם שני מועמדים. אחד מהם הוא אליעזר לנר, שבמשך שנים עמד בראש שלוחת בנק לאומי בצפון אמריקה ויצא לפני כמה שנים לפנסיה. בנק המזרחי מציע לו לצאת שוב לניו־יורק ולנהל את הבנק שלו.

במקביל יש מגעים עם בנקאי ישראלי שעבד בבנק דיסקונט בניו־יורק. הבנקאי עזב לפני זמן מה את עבודתו. הוא עדיין שוהה בארה"ב.

■ מחלוקת על התייעלות הבנקים

מחלוקת על דרכי התייעלות הבנקים צפויה בערב עיון על ריווחיות הבנקים שיתקיים מטעם הפקולטה לניהול באוניברסיטת תל־אביב. זה יהיה הנושא המרכזי של הדיון השנתי שבו מנתחים את מאזני הבנקים, המוזמה ע"י פרופ' אמיר ברנע.

בבירור על התייעלות הבנקים ישתתפו שלושת הגורמים המרכזיים: המשנה למפקח על הבנקים, ד"ר אמנון גולדשמידט, יו"ר הנהלת בנק הפועלים, עמירם סיון, ויו"ר ועד העובדים הארצי של בנק הפועלים, אילן שלף. הם ידונו על תיקוני ההתייעלות שהציב הפיקוח על הבנקים בפני הנהלותיהם.

במסגרת ערבי העיון האלה, המפקחת על הבנקים, גליה מאור, תפתח ותמסור סקירה על שנת 1986 והצפי ב־1987. ההערכה היא שמאוד העמוד על ההכרח שהבנקים יעמיקו את פעולות ההתייעלות, כדי להשיג קיצוץ ניכר בהוצאות כבר השנה.

■ נבחר יורש לאפרתי

לפני כמה חודשים נאלץ רכז אגף המשק במרכז החקלאי, מיכה אפרתי, להתפטר מתפקידו, לאחר שנודע על מעורבותו באישור תנאי הפרישה של יו"ר דירקטוריון בנק לאומי לשעבר, ארנסט יפת. זאת עשה כחבר מועצת המנהלים של הבנק וחבר ועדה מצומצמת.

כיורשו של אפרתי נבחר חיים מולכו מקיבוץ אורים. מולכו כיהן בעבר כסמנכ"ל משרד החקלאות ויו"ר מועצת מקורות.

חילופים נערכו גם בקרן התק"ם. ד"ר יורם קרול מקיבוץ שפיים נבחר לתפקיד מרכז הקרן, במקומו של קובי בן־ישי מקיבוץ עינת, שסיים את התפקיד. ד"ר קרול משמש כמרצה לכלכלה במדרשת רופין ובאוניברסיטה העברית.

אל איטלקי

מדינת ישראל

היתר להעלאת מחירים לפי חוק יציבות מחירים במצרכים ובשירותים (הוראת שעה), התשמ"ו–1985

בתוקף סמכותנו לפי סעיף 7(א)(2) לחוק יציבות מחירים במצרכים ובשירותים (הוראת שעה), התשמ"ו–1985, אנו קובעים:

מותר להעלות את המחיר של מצרך המתואר בטור ב' לתוספת המסווג בפרט המכס הנקוב לצידו בטור א', מעל למחירו הקובע, בשיעור שלא יעלה על השיעור הנקוב לצידו בטור ג'.

תחילתו של היתר זה ביום ז' בסיון התשמ"ז (4 ביוני 1987).

תוספת

טור א' פרט המכס	טור ב' תאור המצרך	טור ג' שיעור ההעלאה באחוזים
19.03	מוצרי פסטה	5
21.03	חרדל	6
48.01	נייר וקרטון בגלילים	
48.04	ובגליונות, מייצור מקומי	
48.05.4000		
48.07.1000		
48.07.1090		
48.07.9990		6
48.18	מחברות 48–16 דף או ספירלאל (אוקטב) 72 דף,	
	בלוק לציור 35–25 דף, דפדפות (אוקטב) 40 דף	6
48.21.9990	ניירות ביתיים, נייר טואלט,	
	מגבוני נייר, ממחטות נייר	4
48.16.9900	שקים לאריזה עשויים מנייר שניתן לארוז	
	בהם 10 ק"ג ויותר	4
פרק 49	ספרים	3
55.05	חוטי כותנה או פוליאסטר כותנה	4.5
51.05	כלי מיטה והלבשה תחתונה	10

משה נסים, שר האוצר — אריאל שרון, שר התעשיה והמסחר

רכבת ישראל

לידיעת ציבור הנהגים

ביום ו', 5.6.87, בין השעות 14.00–07.00, ייסגר נתיב אחד לתנועה בכביש מס' 4, במיפגש עם מסילת הברזל, סמוך לזכרון יעקב–בנימינה, עקב ביצוע עבודות במיפגש מסילת הברזל שבמקום.

המעבר יהיה דו סיטרי דרך הנתיב הפנוי.

ביום 6.6.87 בין השעות 17.00–06.00 ייסגר הכביש לחלוטין. התנועה תופנה לכביש העוקף שבין זכרון יעקב – לבנימינה (דרך רמת הנדיב).

לאחר 17.00 ייפתח הכביש לתנועה רגילה. התנועה תכוון ע"י משטרת ישראל ועל־ידי שילוט שיותקן במקום.

בנק המזרחי המאוחד בע"מ וחברות הבנות שלו

תמצית מאזן מאוחד ליום 31 במרס 1987

מותאם להשפעת האינפלציה לפי מדד מרס 1987
באלפי שקלים חדשים

	31.3.87 (לא מבוקר)	31.12.86 (מבוקר)
מזומנים בקופה ופקדונות בבנקים מרכזיים	795,175	670,643
פקדונות בבנקים	576,204	675,344
אגרות חוב להשקעה	776,381	585,831
מניות להשקעה	17,008	20,499
ניירות ערך למסחר	3,260	2,976
הלואות לממשלה	1,364,989	1,394,906
הלואות לציבור	5,629,669	5,514,815
בניינים וציוד	203,201	208,195
נכסים אחרים	191,350	200,537
	9,557,237	9,273,746

	31.3.87 (לא מבוקר)	31.12.86 (מבוקר)
פקדונות מבנקים	704,523	792,658
פקדונות הציבור	4,377,765	4,117,144
פקדונות למתן הלואות	3,070,784	2,982,592
אגרות חוב, שטרי התחייבות, שטרי חוב ושטרי הון שאינם ניתנים להמרה	932,560	925,056
התחייבויות אחרות	50,064	43,981
סך הכל — ההתחייבויות	9,135,696	8,861,431
שטרי הון נידחים שהונפקו על־ידי חברות בנות וניתנים להמרה במניותיהן	16,513	16,777
זכויות בעלי מניות חיצוניים	87,396	83,529
תעודות פקדון נדחה ניתנות להמרה	10,169	9,830
הון עצמי	307,463	302,179
	9,557,237	9,273,746

הדו"חות הכספיים נערכו לפי אותם כללי חשבונאות שלפיהם נערכו הדו"חות הכספיים המבוקרים ליום 31.12.86.

תמצית דו"ח רווח והפסד מאוחד

לרבעון שנסתיים ביום 31 במרס 1987
מותאם להשפעת האינפלציה לפי מדד מרס 1987
באלפי שקלים חדשים

	1.1.87 עד 31.3.87 (לא מבוקר)
רווח מפעולות רגילות לפני מיסים	15,604
הפרשה למיסים על הרווח מפעולות רגילות	6,975
רווח מפעולות רגילות לאחר מיסים	8,629
חלקו של הבנק ברווחים (הפסדים) בלתי מחולקים של חברות בנות וחברות מסונפות	(262)
	8,367
חלקם של בעלי מניות חיצוניים	1,956
	6,411
הוצאות מפעולות בלתי רגילות, נטו, לאחר המיסים המתייחסים	(3,050)
רווח נקי לתקופה	3,361

דו"ח מאוחד על השינויים בהון העצמי

לרבעון שנסתיים ביום 31 במרס 1987
מותאם להשפעת האינפלציה לפי מדד מרס 1987
באלפי שקלים חדשים

1.1.87 עד 31.3.87 (לא מבוקר)

	הון וקרנות הון	עודפים	סך הכל הון עצמי
יתרה לתחילת התקופה	412,595	(110,416)	302,179
רווח נקי לתקופה		3,361	3,361
התאמות הנובעות מתרגום דו"חות כספיים של חברות בנות בחו"ל		1,973	1,973
ריבית על התחייבויות המירות במניות		(50)	(50)
יתרה לסוף התקופה	412,595	*(105,132)	307,463

* העודפים לסוף התקופה כוללים הפרשים מתרגום דו"חות כספיים של חברות בנות בחו"ל בסך 14,445 אלפי ש"ח.

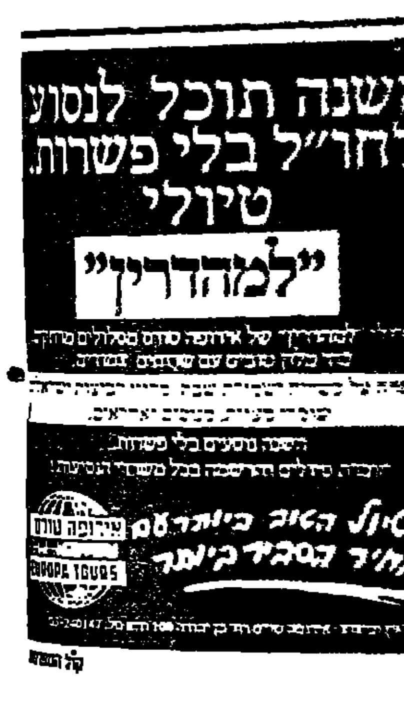

صكنا من الاهل

כלכלה

האוצר יציע: מי שימשיך להחזיק במניות ההסדר עוד שנתיים - יוכל לפדות אותן בהצמדה למדד

מאת שרגא מקל

משרד האוצר הכין הצעה שנועדה לפתות את בעלי מניות הבנקים שבהסדר להמשיך ולהחזיק ולא לפדות אותן.

מדובר במניות בסך 1.2 מיליארד דולר, שיגיעו לפדיון באוקטובר הקרוב. על פי ההצעה, מי שימשיך להחזיק במניות שנתיים נוספות, יוכל לפדות אותן עם הצמדה למדד.

כיום נהנות המניות רק מהצמדה לדולר של 6 באוקטובר 1983, בתוספת ריבית.

על פי ההסדר המקורי, מי שיחזיק את המניות עד אוקטובר 1989 יהנה מהצמדה לדולר ועוד 9.5% ריבית לשנה. המניה תהפוך, לפי הצעת האוצר, לאיגרת חוב מסוג "ברירה" בין ההצמדה לדולר בתוספת הריבית לבין הצמדה למדד. לפי הצעת האוצר ניתן יהיה למכור את המניות בבורסה בכל יום.

האוצר חושש כי מאות מיליוני הדולרים שיגיעו לידי הציבור יוצאו לצריכה ולכן בכוונתו להנהיג תוכניות חיסכון חדשות באוקטובר, שיהיו פתוחות גם לציבור הרחב. האוצר מתכונן להנפיק באוקטובר אג"ח מסוג "ברירה" ל־5 שנים, שיאפשרו ברירה בין הצמדה לדולר והצמדה למדד. את האגרות ניתן יהיה למכור גם לאחר שנתיים או שלוש. הפרטים המדוייקים יקבעו סמוך לאוקטובר.

שערי מטבע־חוץ

ליום 3.6.87 | סל: (+0.0010) 1.6767 | דולר שחור: 1.59–1.58 | נוסעים: 1.89 | יציג: 1.6008

המטבע	השינוי בשקלים	בנקנוטים לאומי קניה	לאומי מכירה	הפועלים קניה	הפועלים מכירה	דיסקונט קניה	דיסקונט מכירה	העברות והמחאות לאומי קניה	לאומי מכירה	הפועלים קניה	הפועלים מכירה	דיסקונט קניה	דיסקונט מכירה	שער יציג
1 דולר ארה"ב	—	1.56	1.63	1.56	1.63	1.56	1.63	1.5901	1.6099	1.5931	1.6129	1.5901	1.6101	1.6008
1 מרק גרמני	+0.01	0.86	0.90	0.86	0.90	0.85	0.90	0.8737	0.8846	0.8758	0.8867	0.8741	0.8851	0.8780
1 לירה שטרלינג	+0.02	2.54	2.65	2.56	2.68	2.55	2.67	2.5927	2.6249	2.6039	2.6363	2.5978	2.6305	2.6133
1 פרנק צרפתי	—	0.25	0.27	0.25	0.27	0.25	0.27	0.2613	0.2645	0.2622	0.2655	0.2616	0.2649	0.2630
100 ין יפני	+0.01	1.08	1.13	1.08	1.14	1.08	1.13	1.0997	1.1133	1.1036	1.1174	1.1004	1.1642	1.1051
1 גולדן הולנדי	—	0.76	0.79	0.76	0.80	0.76	0.80	0.7737	0.7833	0.7769	0.7866	0.7748	0.7846	0.7794
1 פרנק שווייצרי	+0.01	1.03	1.08	1.04	1.09	1.03	1.08	1.0523	1.0655	1.0564	1.0696	1.0544	1.0676	1.0608
1 כתר שוודי	—	0.25	0.26	0.25	0.26	0.24	0.26	0.2505	0.2536	0.2511	0.2542	0.2508	0.2540	0.2522
1 כתר נורווגי	—	0.23	0.24	0.23	0.24	0.23	0.24	0.2351	0.2380	0.2358	0.2387	0.2353	0.2383	0.2369
1 כתר דני	—	0.23	0.24	0.23	0.24	0.22	0.24	0.2317	0.2346	0.2325	0.2354	0.2319	0.2348	0.2334
1 מרק פיני	—	0.35	0.37	0.35	0.37	0.35	0.37	0.3595	0.3640	0.3604	0.3649	0.3595	0.3641	0.3622
1 דולר קנדי	−0.01	1.16	1.21	1.17	1.22	1.16	1.22	1.1844	1.1992	1.1862	1.2010	1.1848	1.1997	1.1937
1 דולר אוסטרלי	+0.01	1.07	1.18	1.10	1.18	1.10	1.18	1.1350	1.1491	1.1382	1.1524	1.1353	1.1495	1.1437
1 רנד דרא"פ	—	0.51	0.61	0.47	0.80	0.50	0.70	0.7871	0.7969	0.7872	0.7970	0.7862	0.7961	0.7908
10 פרנק בלגי	—	0.41	0.43	0.41	0.44	0.41	0.43	0.4207	0.4259	0.4226	0.4278	0.4212	0.4265	0.4238
10 שי' אוסטרי	+0.01	1.22	1.27	1.22	1.28	1.22	1.28	1.2404	1.2559	1.2451	1.2606	1.2413	1.2573	1.2491
1000 לי' איטלקיות	+0.01	1.18	1.25	1.19	1.26	1.18	1.26	1.2092	1.2243	1.2137	1.2289	1.2103	1.2255	1.2169
1 ריאל ירדני	−0.01	4.53	4.81	4.51	4.80	4.53	4.84	—	—	—	—	—	—	4.6903
1 לירה לבנונית	—	—	—	0.12	0.13	0.12	0.16	—	—	—	—	—	—	0.1296
1 לירה מצרית	—	0.68	0.72	0.71	0.76	0.70	0.77	—	—	—	—	—	—	0.7364

איצ'.אר.איצ' הקטינה אחזקותיה בתיא

חברת איצ'.אר.איצ' בע"מ, בעלת עניין בחברה, הודיעה כי מכרה 4,500 ש"ח ע"נ ממניות תיא במחיר של 11,770 נק'.

● קונסורטיום – הרוויחה ב־1986 209 אלף ש"ח, לעומת 763 אלף שקלים בשנה הקודמת.

● טרומאסבסט – ההפסד ב־1986 הסתכם ב־475 אלף שקלים, לעומת 1.2 מיליון שקלים.

● פקר פלדה – החברה הודיעה כי יהיו לה בעתיד רווחי הון בסך 1.6 מיליון ש"ח מההנפקה המתוכננת של חברת הבת נגב קרמיקה.

● אלקול – הבורסה החליטה להעביר את מניות אלקול לרשימה המקבילה מ־7 ליוני.

● נגב קרמיקה – הגישה לבורסה טיוטת תשקיף לגיוס 4.2 מיליון שקלים.

● מיניגליקו – מנהלי החברה קיימו אסיפה ומסרו: החברה צימצמה את פעילותה על ידי העברת רוב קווי הייצור לקבלני משנה. מצבת כוח האדם צומצמה. החברה העבירה את משרדיה לרחוב מהגליבר 23 בתל־אביב. החברה הגיעה להסדר עם בנק דיסקונט ובנק לפיתוח התעשיה וחיסלה את כל חובותיה לבנקים אלו. החברה נמצאת במו"מ עם שלטונות המס הביטוח הלאומי להסדר חובותיה.

הבורסה הסבה את תשומת לב החברה לכך שלא נתקבלה הודעה בדבר קיום האסיפה.

קונצרן תדיראן חוייב לשלם היטל רכב לעובדים

על פי הערכת העובדים יסתכם התשלום בכמיליון וחצי דולר ≡ דובר הקונצרן: הסכום קטן בהרבה

מאת אלי דנון

קונצרן תדיראן יאלץ לשלם, על פי הערכת העובדים, כמיליון וחצי דולר היטל רכב לעובדים. על כך הוחלט בתום בוררות בשאלה מי צריך לשאת בתשלום היטל הרכב, שנמשכה כשנה וחצי.

ההישג של עובדי תדיראן עשוי לשמש תקדים לוועדי עובדים רבים, המנהלים בוררויות עם המעסיקים בענין תשלום היטל הרכב שהונהג באוגוסט 1985.

כ־6,000 מבין 9,000 עובדי תדיראן מחזיקים ברשותם רכב. 1,000 מכלי הרכב שייכים לחברה והשאר מוחזקים באופן חלקי על ידי הקונצרן.

עם החלתו של היטל הרכב סירבה ההנהלה לשלם את ההיטל. לחברי ועד העובדים הגיעו תלונות מצד עובדי החברה, שטענו כי בעבר מימנה ההנהלה מסי רכוש והיטלים למיניהם. חברי הוועד מצאו אישורים לטענות העובדים, באמצעות תלושי משכורות ישנים. לדברי חברי ועד העובדים בחטיבת קשר ומערכות, הם אף הצליחו להשיג חוות דעת של היועץ המשפטי של החברה ש לפיה זכאים העובדים להחזר תשלום ההיטל.

הליך הבוררות נוהל תחילה על ידי שני בוררים, אולם אחר כך עסק בכך בורר יחיד, שפסק כי על ההנהלה לשלם את היטל הרכב לעובדי הקונצרן.

דובר תדיראן, יואל מטות, מסר: "נכון שהעובדים זכו בבוררות, אולם הסכום הכולל שהחברה צריכה לשלם עבור ההיטל קטן בהרבה ממיליון וחצי דולר. הויכוח בינינו לעובדים היה האם ההיטל הוא חלק מאגרת הרישוי."

מאיר שני אמור להתמנות כמנכ"ל עלית אם דוד פדרמן ילך ללונדון

מאת אורי גינוסר

מאיר שני, חבר מועצת המנהלים של עלית, כיום איש עסקים פרטי ובעבר מנהל בכיר בקונצרן כלל, אמור להתמנות כמנכ"ל הבא של חברת עלית, במקומו של המנכ"ל המכהן, דוד פדרמן.

זאת אם פדרמן יחליט להיענות להצעה שקיבל מחברת מ.א.ן., שהוא ומשפחתו מייצגים את עניניה בארץ ושחלקים ממנה נרכשו באחרונה על ידי הקונצרן המשותף לקפה ושוקולד ג'ייקובס־סושרד, לחזור ללונדון ל־4 שנים ולעבוד שם בשבילה.

מאז מונה דוד פדרמן לתפקיד מנכ"ל עלית הוא לא רווה נחת מתפקידו ולא אחת הצהיר כי לא מן הנמנע שלא ישאר בו זמן רב. לפיכך נראה שהוא אכן יענה להצעה ויפנה את כסא המנכ"ל למאיר שני, מועמד המקובל עליו.

בשלב ראשון לא נראה כי חילופי המנכ"לים יביאו לשינויי בבעלות בעלית ומשפחת פדרמן, שנעזרה בכספים של מן, תמשיך לשלוט בה. אחיו של דוד, שלום פדרמן, המשמש כסגן יו"ר מועצת המנהלים, אמור להמשיך בתפקיד זה.

בינתיים נפוצו שמועות כי בשותפות החדשה ג'ייקובס־סושרד אם מן נמצא גם איש העסקים הנס הימהוף, מי שמחזיק ב־50 אחוזים ממניות מפעל השוקולד המתחרה של עלית – ורד הגליל.

שלום ודוד פדרמן אינם נמצאים בארץ ואין אפשרות לקבל את תגובתם לידיעות אלה.

קרדן השקעות בע"מ

הודעה בדבר פרסום תשקיף

ניתנת בזה הודעה, לפי סעיף 23 לחוק ניירות־ערך, תשכ"ח-1968 בדבר פרסום תשקיף

הנפקה של

5,000,000 ש"ח ע"נ אגרות־חוב (סדרה 1) רשומות על שם (להלן – "אגרות־החוב") עומדות לפרעון ביום 1.6.1992, נושאות ריבית שנתית בשיעור 5%, צמודות (קרן וריבית) למדד המחירים לצרכן וניתנות להמרה בכל יום עסקים, החל מיום 1.10.1987 וכלה ביום 1.6.1992 (כולל), במניות רגילות בנות .־5 ש"ח ע"נ לפי שער המרה של .־5 ש"ח ע"נ אגרות־חוב למניה רגילה אחת בת .־5 ע"נ (100%) (כפוף להתאמות).

ושל

6,883,520 כתבי אופציה (סדרה 2) רשומים על־שם (להלן "כתבי האופציה") הניתנים למימוש בכל יום עסקים החל מיום 1.10.1987 ועד ליום 30.6.1990 (כולל) באופן שכל כתב אופציה יוממש למניה רגילה אחת בת .־1 ש"ח ע"נ (כפוף להתאמות), כנגד תשלום במזומן של .־1 ש"ח (בלתי צמוד) לכתב אופציה (100%). ניירות־הערך הנזכרים לעיל, מוצעים כדלקמן:

הנפקה לציבור בדרך של מכרז של 500,000 יחידות

5,000,000 ש"ח ע"נ אגרות־חוב (סדרה 1) ביחד עם 500,000 כתבי אופציה (סדרה 2) מוצעים ב־500,000 יחידות, כשהרכב כל יחידה והמחיר המינימלי הם כדלקמן:

10 ש"ח ע"נ אגרות־חוב במחיר מינימלי של 10.00 ש"ח
1 כתב אופציה במחיר 0.03 ש"ח
סך הכל מחיר מינימלי ליחידה 10.03 ש"ח
(לגבי המחיר האפקטיבי – ראה עמ' 9 לתשקיף)

והנפקה בדרך של זכויות

6,383,520 כתבי אופציה המוצעים לבעלי המניות של החברה לפיה יחס של 1 כתב אופציה לכל .־1 ש"ח ע"נ בהון המניות המוצא של החברה ובמחיר 0.03 ש"ח לכל כתב אופציה.
בעלי העניין בחברה התחייבו לנצל את זכויותיהם עפ"י התשקיף ולרכוש את כתבי האופציה להם הם זכאים עפ"י הצעה זו (כ־35.15% מכלל הזכויות).

להבטחת פרעון אגרות־החוב (קרן וריבית), תשעבד החברה לטובת הנאמן בשיעבוד קבוע ראשון בדרגה נכס מקרקעין שרכשה בעלות כוללת של כ־ 500,000 $. שיעבוד זה הוא השיעבוד הקבוע הבלעדי בתאריך התשקיף. משתרשם החברה נכסי מקרקעין נוספים, תשעבדם לנאמן בשיעבוד קבוע ראשון בדרגה וזאת עד שסה"כ השיעבודים הקבועים יחולו על נכסי מקרקעין שערכם הכולל יהא שווה לפחות 3,000,000 דולאר. כן תשעבד החברה לטובת הנאמן את יתר נכסיה בשיעבוד שוטף ראשון בדרגה. משתרשום החברה לאחר תאריך התשקיף שיעבודים קבועים על נכסי מקרקעין לטובת הנאמן באופן שכלל נכסי המקרקעין המשועבדים לטובת הנאמן יהיו בשווי כולל של 3,000,000 דולאר – יבוטל השיעבוד השוטף (ראה עמ' 28 לתשקיף).

החברה שומרת על זכויותיה לחלק דיבידנד ולבצע דילול הון בהתאם לחוק ולתקנון ההתאגדות שלה בתקופת קיום אגרות־החוב וכתבי האופציה.
החברה עוסקת כיום, בין היתר, בייעוץ כלכלי ובייעוץ להנפקות לבורסה (ראה עמ' 45 לתשקיף). לאחר התפטרות שלושה מהמנהלים שעבדו בחברה בשכר והיוו את הצוות המקצועי שהתמחותו בתחום זה, אין בטחון שהחברה תוסיף לעסוק בייעוץ להנפקות גם בעתיד. שלושת המנהלים שפרשו, כאמור, מעבודתם בשכר בחברה, יוסיפו לעסוק בייעוץ להנפקות במסגרת עיסוקיהם הפרטיים.
רישום אגרות־החוב למסחר בבורסה, מותנה בפיזור נאות שלהן בציבור (ראה סעיף 2.3.2 לתשקיף). אם לא יתקיים פיזור מינימלי בהנפקה לציבור (כמוגדר בסעיף 2.3.2 לתשקיף), תתבטל ההנפקה לציבור והחברה תחזיר למבקשים את הכספים שישלמו עבור בקשותיהם תוך 48 שעות ממועד הודעת הבורסה על אי רישום ניירות הערך למסחר. ראה בתשקיף סעיף 2.3.2.
בדבר תנודות במחירי מניות החברה, ראה סעיף 4.5 לתשקיף.
המניות הרגילות בנות .־1 ש"ח ע"נ והמניות הרגילות בנות .־5 ש"ח ע"נ, מקנות למחזיקים בהן קול אחד בגין כל מניה, מבלי להתחשב בערכה הנקוב ולפיכך ישנה למניות הרגילות בנות .־1 ש"ח עדיפות בזכויות ההצבעה.
הרווח (ההפסד) הנקי של החברה (באלפי ש"ח מותאמים של דצמבר 1986) ב־3 השנים האחרונות היה כדלקמן:

1986 (9 חודשים)	1985/86 (12 חודשים)	1984/85 (12 חודשים)
725	(1,056)	(1,444)

סך ההון העצמי (באלפי ש"ח מותאמים של דצמבר 1986) היה כדלקמן:

	31.12.1986	31.3.1986	31.3.1985	31.3.1984
הון מניות וקרנות	11,380	11,554	11,502	11,390
יתרת הפסד	(4,754)	(5,478)	(4,422)	(2,978)
סך הון עצמי	6,626	6,076	7,080	8,412

סך כל עמלות הניהול, החיתום וההפצה לא יעלה על 6.6% מתמורת ההנפקה. סכום ההוצאות הקשורות בהנפקה (לרבות ביול אגרות־החוב), נוסף על העמלות הנזכרות והוא מוערך ע"י החברה בכ־150,000 ש"ח.
רשימת החתימות ליחידות המוצעות לציבור בדרך של מכרז, תיפתח ביום חמישי, 11.6.1987, בשעה 08.30 ותיסגר באותו יום, בשעה 13.00 בצהריים.

הנאמן: החברה לנאמנות של בנק כללי לישראל בע"מ
הבנק מרכז ההנפקה: בנק כללי לישראל בע"מ
החתמים: (בהנפקה לציבור בלבד): שירותי בורסה והשקעות בישראל אי.בי.אי. בע"מ, (מנהל הקונסורציום)

בנק כללי לישראל בע"מ
בנק הספנות לישראל בע"מ
"איל" אנגלו־ישראל להשקעות בע"מ
בטוחה ניירות־ערך והשקעות בע"מ
החברה המרכזית לניירות־ערך בע"מ
הראון את לביא בע"מ
מוריץ את טוכלר בע"מ
נשואה סחר והשקעות בע"מ
סהר ניירות־ערך בע"מ
צמיחה ניירות־ערך בע"מ

תאריך התשקיף: 4.6.1987

תבל TEVEL
שרותי יבוא ויצוא בע"מ import export services ltd.

הודעה בדבר פרסום תשקיף

ניתנת בזה הודעה לפי סעיף 23 לחוק ניירות ערך, תשכ"ח–1968 כי החברה מציעה ניירות ערך לציבור כדלקמן: –

240,000 מניות רגילות בנות –.1 ש"ח ע"נ רשומות על שם המוצעות לציבור ע"י החברה במחיר –.5 ש"ח המניה (500%).

רישום המניות בבורסה מותנה בפיזור מינימלי של המניות בציבור (כמוגדר בתשקיף). אם לא יושג פיזור מינימלי כאמור, תתבטל ההנפקה (ראה עמ' 5 לתשקיף).

נתונים מותאמים לש"ח של ספטמבר 1986

הון, קרנות ועודפים (גרעון בהון) של החברה
ליום 31.3.1985 היה (162,109) ש"ח;
ליום 31.3.1986 היה (54,886) ש"ח;
וליום 30.9.1986 היה 77,396 ש"ח.

ההפסד לשנה שהסתיימה ביום 31.3.1985 היה: (5,296) ש"ח;
הרווח לשנה שהסתיימה ביום 31.3.1986 היה: 107,223 ש"ח;
הרווח לתקופת 6 החודשים שהסתיימה ביום 30.9.1986 היה: 132,282 ש"ח;

מר דב נוימן ערב להלק (כ־40%) מחובות החברה. לתאריך 31.1.1987 הסתכם היקף ערבויותיו בכ־2.65 מיליון ש"ח. מר דב נוימן הסכים כי בשנתיים לאחר תאריך התשקיף, יעמיד לחברה ערבויותיו הנ"ל. התחייבות זו לא תחול לאחר תקופת השנתיים הנזכרת (ראה עמ' 33 לתשקיף).

מחיר ההנפקה בשעור 500% נקבע בהתחשב בריווחיות החברה, בהונה העצמי, בהיקף הפעילות שלה ובתנאי השוק. ראה עמוד ו' בתמצית בקשר למחיר ולפרטים נוספים בגין ערך החברה בסך של כ־3.6 מיליון ש"ח.
לאחר הרישום, תסחרנה מניות החברה בבורסה במסגרת "הרשימה המקבילה" (ראה עמודים 5–6 לתשקיף).

סה"כ ההוצאות הכרוכות בהנפקה ע"י החברה, הכנתה וביצועה, יעלה לכ־20% מתמורת ההנפקה ברוטו. מתוכן, תשלם החברה עמלות חיתום, הפצה, ניהול וריכוז בשיעור של כ־7.5%. כמו כן, הקצתה החברה ערב התשקיף לקרדן השקעות בע"מ 16,200 מניות רגילות בנות –.1 ש"ח תמורת 37.000 ש"ח, דהיינו, במחיר 2.28 ש"ח המניה (228%).

הנפקה זו הינה הנפקה ראשונה לציבור על־יד החברה.

החתמים: קרדן השקעות בע"מ, מנהל הקונסורציום
(חברה רשומה בבורסה לניירות ערך בתל־אביב בע"מ)
בנק כללי לישראל בע"מ (הבנק המרכז).
בנק הספנות לישראל בע"מ
"איל"אנגלו־ישראל להשקעות וניירות ערך בע"מ
איי.בי.איי – שרותי בורסה והשקעות בישראל בע"מ
דנבאר בע"מ
נשואה סחר והשקעות בע"מ
סהר ניירות ערך בע"מ
צמיחה ניירות ערך והשקעות בע"מ
שחק עוז ניירות ערך והשקעות בע"מ

תאריך התשקיף: 26.5.1987

רשימת החתימות למניות המוצעות לציבור ע"י החברה, תפתח ביום שלישי, 2 ביוני 1987 בשעה 8.30 ותיסגר ביום חמישי ה־4 ביוני 1987 בשעה 12.30 בצהריים.

מפעלי נייר אמריקאיים ישראליים בע"מ

הודעה לבעלי המניות

הדו"ח השנתי המאוחד של החברה לשנת 1986

פורסם ונמצא לעיון הציבור ב: –
א. משרדה הרשום של החברה, אזור התעשיה, חדרה (מזכירות החברה).
ב. משרדי החברה בבית התעשיה, רח' המרד, קומה ד', ת"א.
ג. משרדים של חברי הבורסה לניירות־ערך בת"א בע"מ.

יהודית ברקאי, עו"ד
מזכיר החברה

א. לוין־אפשטיין בע"מ

הזמנה לאסיפה כללית שנתית

בעלי המניות של חברת א. לוין־אפשטיין בע"מ מוזמנים בזה לאסיפה כללית שנתית של החברה שתתקיים ביום 18.6.1987 בשעה 9.00 במשרדי החברה, רח' העמל 10 בח"ים

על סדר היום:
1. דו"ח המנהלים
2. אישור הדו"חות הכספיים ליום 31.3.86
3. בחירת מנהלים
4. מינוי רואה חשבון
5. שונות

הדו"חות הכספיים פתוחים לעיון בעלי המניות במשרדי החברה בשעות המשרד.

ש. שצקי
מנהל

מכרות נחושת תמנע בע"מ

מכרז מכירת דירות מ/1987/8/4

חברת מכרות נחושת תמנע בע"מ מודיעה בזאת על קיום מכרז למכירת

6 דירות באילת

הדירות: 614/7 690/5 1112/52
226/31 322/5 601/15

סיורים בדירות יערכו בימים: שני 8.6, חמישי 11.6, ושני 18.6. מקום הריכוז: דירה 322/5 בשעה 10.30.
טפסי השתתפות במכרז ניתן לקבל: 1) במשרדי מכרות נחושת תמנע רח' קלמן מגן 15 הקריה ת"א; 2) במשרדי הנהח"ש בית 177/2 באילת; 3) במזכירות החברה בתמנע.
אין החברה מתחייבת לקבל את ההצעה הגבוהה ביותר או כל הצעה שהיא.
מועד אחרון למסירת ההצעות יום שני 22.6.87 בשעה 12.00 בקבוצת כימיקלים לישראל

תקליט עברי מבית הד ארצי
★ קדם אירוויזיון 87
★ גידי גוב
★ אדם
★ רבקה זוהר
בכל חנויות התקליטים – גם בקלטות

מועדון מטיילי מעריב

לגלות עולם נסתר עם מדריכי נאות הככר
מרכז אירופה

יוגוסלביה איטליה
18 יום. אומנות ופולקלור
13.7, 5.8, 17.9

יוון יוגוסלביה בנתיב שונה
19 יום. כולל מקדוניה
4.9 בהדרכת גילי חסקין

פולין הונגריה
15 יום. בין פאר לאפר
4.6, 2.7, 6.8, 1.10

הונגריה וינה
8 ימים. 7.6, 23.6, 5.7, 19.7, 2.8, 9.8, 20.9

לקבלת פרטים: טל. 03-439207 קרליבך 2 ת"א

מנכ"ל שיכון עובדים: "איני צופה בקרוב עליה תלולה במחירי דירות"

ההתייקרות לא תהיה מעבר לעליה החודשית של מדד תשומות הבנייה ≡ "לחברה אין ענין להסתיר גודל מלאי לא מכור של דירות" ≡ "עידכון המשכנתאות אינו מספיק לשינוי משמעותי בשוק הדירות"

מאת מרדכי אלקן

"חברת שיכון עובדים בונה כעת ברחבי הארץ כ־3,200 דירות, מהן כ־1,200 דירות לא מכורות" – אמר ל"מעריב" המנכ"ל בפו־על של חברת שיכון עובדים, מנשה גביסר.

"כשני שלישים מהמלאי הלא מכור של דירות, בשלבי בנייה שונים, מצויים באזורי תל־אביב והמרכז. מלאי זה של דירות לא מכורות אינו גדול, כאשר מדובר בחברה כמו שלנו, שהיא כיום הגדולה ביותר בענף הבני־יה בארץ. לכן תתחיל החברה הקיץ בבניית עוד כ־600 דירות חדשות ברחבי הארץ. כן מכינה החברה תוכניות לבנות בשנה הבאה עוד כ־2,000 עד 3,000 דירות חדשות, רובן במרכז הארץ ובאזורי חיפה וירושלים. הגודל בפועל של ממדי הבנייה החדשה יותאם בעי־קר לממדי העליה מבריה"מ."

גביסר ציין שלחברה אין ענין להסתיר מי־דיעת הציבור את גודל המלאי הלא מכור של דירות שברשותה. "אני סבור שחברה גדולה, מבוססת, אמינה ובעלת מוניטין כמו שיכון עובדים מסוגלת כיום למכור דירות, בלי לי־צור בציבור בהלה של מחסור בדירות.

גביסר אינו צופה בקרוב עליית מחירים תלולה, מעבר לעליה החודשית של שיעור מדד תשומות הבנייה. "יתכן שבאתרי בנייה מסויימים, שבהם הביקוש לדירות גדול מה־היצע, תהיה עליית מחירים של דירות בשי־עור, גבוה אבל לא בהרבה מעליית מדד תשומות הבנייה. עם זאת אני מסייג עליית מחירים זו באפשרית, בעיקר במקומות בהם כבר כיום אין עתודות קרקע מספיקות לבני־יה."

רוב הדירות שבונה חברת שיכון עובדים הן בנות 3.5 ו־4 חדרים. הן מיועדות בעיקר לזוגות צעירים ולזכאי משרד הבינוי והשי־כון. גודל המלאי הלא מכור של דירות שבר־שות החברה מבטא את השתיקה שהיתה במשך מספר חודשים במשכנתאות לזוגות צעירים ולזכאי משרד השיכון.

לדעת גביסר זוהי גם אחת הסיבות העיק־ריות לשפל המתמשך בשוק הדירות החדשות אצל רוב חברות הבנייה. עם זאת היתה בחודשים האחרונים עליה במכירות של די־רות יוקרה, שהתבטאה גם בעליית מחירים גבוהה יותר מאשר עליית מדד תשומות הב־נייה.

אולם דירות יוקרה הן פלח קטן יחסי בשוק הדירות. מה שמתרחש כיום בביקוש הנאה לדירות יוקרה, מבטא לדעת מומחים בענף הבנייה את השתיקה המתמשכת בדולר השחור. אולם עם זאת אין כיום בהישג ידי רבים מהשכבות העממיות לרכוש דירה לילדיהם הנישאים. עידכון המשכנתאות שהיה השבוע אינו מספיק לשינוי משמעותי בשוק הדירות.

הוצאות רכב

מאיר גבאי

צפויים שינויים בשיטת הדיווח והתשלום של אחזקת הרכב בשירות המדינה

צפויים שינויים בשיטת הדיווח והתשלום של אחזקת הרכב בשירות המדינה. השינויים יחולו הן בזכאות לקבלת החזר הוצאות רכב, המהווה חלק נכבד מהמשכורת במקרים רבים, והן בדיווח ובתשלום.

מטרת השינוי היא להפסיק את הדיווחים הכוזבים של עובדי מדינה על נסיעותיהם, כדי לזכות בתשלום אחזקת הרכב.

על התכנית החדשה דיווח נציב שירות המדינה, מאיר גבאי, בפגישה עם המנהלים של משרדי הממשלה ערב החג והוא זכה לתמיכתם הנלהבת. *הנציב אמר כי השיטה הנוכחית של* תשלום אחזקת הרכב מעודדת דיווחים שאינם אמת ולדעתו גם עובדי מדינה בכירים לוקים בכך. עובדים מדווחים על נסיעות שלא נסעו ואחרים מחזיקים רכב ישן שאינו בר שימוש, כדי לזכות בתשלום אחזקת הרכב. לעומת זאת ישנם עובדים הזכאים להחזר הוצאות, אך אינם מקבלים אותו, כיוון שאין ברשותם מכונית. הגיע הזמן לשנות את השיטה, כדי לשנות את המצב שאינו סביר – אמר מאיר גבאי.

נציב השירות מתכנן שורה נוספת של שינויים בשירות המדינה:

- *תשונה שיטת הפיטורים בשירות המדינה, באופן שיקל על ההנהלה לפטר עובדים בלתי יעילים. בפגישה עם מאיר גבאי התלוננו המנהלים כי אינם מסוגלים היום לפטר עובד לא יעיל, כיוון שהוא מפעיל מיד את כל מערכת ההגנה. סוכם כי תיקבע שיטה שתזרז את הליכי הפיטורים* בתיאום עם ההסתדרות.
- יבחנו פונקציות ויחידות במשרדי הממשלה שרצוי וניתן לבטלן.

שרגא מקל

אנשים

עו"ד מאיר קפוטא נתמנה ליועץ המשפטי למינהל הכנסות המדינה - במקום עו"ד שרה שביד־גלעדי, שנתמנתה למישנה לממונה

עו"ד מאיר קפוטא נתמנה לתפקיד היועץ המשפטי למינהל הכנסות המדינה במקום עו"ד שרה שביד־גלעדי, שנתמנתה למישנה לממונה.

עו"ד קפוטא, בן 33 נשוי + 2, היה בעבר עוזר ליועץ המשפטי במינהל ההכנסות ומנהל מחלקת חקיקה בנציבות מס הכנסה והתמחה במסים ישירים ועקיפים ובטיוח בהכנת דברי חקיקה ראשית ומישנית.

בתפקידו יעסוק עו"ד קפוטא גם בקודיפיקציה של חוקי המס במסגרת הוועדה המיוחדת לנושא זה, שמונתה לאחרונה ע"י שר האוצר.

בתפקידה החדש עוסקת עו"ד שרה שביד־גלעדי בנושא מיסוי חברות רב לאומיות וניהול משא ומתן והכנת אמנות בינלאומיות למניעת מיסי כפל.

פרחים

הוקמה חברת פלוריאל לשיווק פרחים - על ידי שופתות ישראלית־ גרמנית

חברה משותפת לשיווק פרחים מישראל הוקמה באחרונה על ידי חברת פלורימקס מגרמניה וחברת ורדים בישראל.

לחברה הגרמנית 35 סניפים בעולם, בכל היבשות, ומחזור המכירות שלה הוא 250 מיליון דולר בשנה. לחברת ורדים, שבסיסה הוא במושב כוכב בדרום, *מחזור יצוא פרחים של כ־5 מיליוני דולרים.*

איחוד שתי החברות הביא להקמת החברה המשותפת פלוריאל, *שתשווק של פרחים מישראל באמצעות הסניפים של החברה הגרמנית.*

עזרא ינוב

יצוא

יצוא היהלומים בחודש מאי גדל ב־26% לעומת מאי 1986

יצוא היהלומים בחודש מאי גדל ב־26% לעומת החודש המקביל אשתקד.

ממשרד התעשיה המסחר נמסר כי יצוא היהלומים הסתכם בחודש מאי ב־179 מיליון דולר, לעומת 142 מיליון דולר אשתקד. המפקחת על היהלומים, צביה דורי, ציינה כי מתחילת השנה הסתכם היצוא ב־820 מיליון דולר, לעומת 664 מיליון בינואר־מאי 1986. גידול של 23%.

תעשיה

מפעלי תשלובת דלתא־גליל מכרו בשנה שעברה מוצרים בשווי כ־84 מיליון דולר

מפעלי תשלובת דלתא־גליל מכרו בשנה שעברה מוצרים בשווי כ־84 מיליון דולר. כ־80% מכלל הייצור מיוצאים לארה"ב ואירופה.

מהנהלת התשלובת מסרו כי במפעל האם בכרמיאל והמתפרות ב־9 ישובים שונים בגליל מועסקים 2,750 עובדים. בימים אלה נמצאות בהקמה שתי מתפרות (אחת מהן בישוב בדואי בנגב) ומפעל להלבשה עליונה. **מאיר הראובני**

פירוקים

מפרק החברות קופל טורס וקופל נסיעות ביקש מבית המשפט להטיל עיקול זמני על כל נכסי העזבון של רוזה רוזנברג

מפרק החברות קופל טורס וקופל נסיעות, רואה החשבון שבדיה בלס, פנה שלשום לבית המשפט המחוזי בתל־אביב בבקשה להטיל עיקול זמני על כל נכסי העזבון של רוזה רוזנברג ז"ל. רוזנברג המנוחה כיהנה כמנהלת וכנשיאה של שתי החברות בפירוק.

את עזבונה של רוזנברג מנהל עתה עו"ד אורי סלונים. בלס כבר השיג לפני זמן מה צו לעיקול על חלקים מנכסי המקרקעין של העזבון, אולם הוא טוען כי אין בכך די כדי לספק את כל תביעות המפרק. העזבון כולל כספים, חשבונות בנקים, הבטחות, זכויות ונכסים אחרים שונים, טוען המפרק, ניתן יהיה לגבות את החובות המגיעים לחברה מהעיזבון. הוא חושש שאם הדבר לא ייעשה עתה, יועברו הנכסים והזכויות לצד שלישי וכך תסוכל התביעה להשבת כספים שהוא הגיש נגד עזבונה של רוזנברג. תביעה זו מסתמכת על יתרות בספרי החשבונות של החברות וכן על עדותה של רוזה רוזנברג המנוחה בעת חקירתה בבית המשפט.

איה אדנשטיין

שיווק

מרכז שיווק של עלית נחנך באזור התעשיה גב"ים במפרץ חיפה

בחנך מרכז שיווק והפצה של עלית – הגדול מבין כל סניפי עלית בארץ, המשתרע על שטח של 1,800 מ"ר.

מנהל מרכז השיווק וההפצה, חנן ישראל, מסר כי הרחבת המרכז התחייבה מהגידול בהיקף הפעילות שלו, שעלתה בשנתיים האחרונות ריאלית ב־36 אחוז. המרכז עוסק בהפצת 650 מוצרים שונים ב־1,500 נקודות מכירה בצפון. מחזור המכירות הצפוי של המרכז לשנה זו יאמד בכ־35 מיליון דולר. הזמנות המוצרים מהלקוחות מופצות יום לאחר קבלת ההזמנה, באמצעות צי גדול של משאיות חדשות.

ראובן בר־צבי

חקירות

דדי צוקר

ח"כ צוקר מבקש לברר חשדות נגד ארגון מושבי הצפון

חשד לעבירות שביצע ארגון מושבי הצפון במסחר במניות בבורסה עולה במסמכים שהעבירה הרשות לניירות ערך לפרקליטות. אחד החשדות הוא שהארגון לחץ על מושבים בצפון לקנות את המניות שהונפקו בשנת 1983, תוך הבטחה שאם ירד ערכן בשוק, ירכוש הארגון את המניות מידי המושב. חשד נוסף הוא שהארגון רכש את מניותיו שלו וגרם בכך לעליית ערכן באופן לא חוקי.

ח"כ דדי צוקר, מסיעת ר"ץ, שיגר מכתב לרשות לניירות ערך ובו הוא מבקש לדעת כיצד לא עמדה הבורסה על מצבו הפיננסי הירוד של ארגון הקניות של מושבי הצפון כבר כאשר הגיש תשקיף לבורסה. עוד מבקש ח"כ צוקר לברר חשד כי הארגון העמיד מיכסות יצוד כבטוחות, בו בזמן לשתי מטרות: הן כנגד ההנפקה בבורסה והן כנגד הלוואה אותה נטל ממוסד ציבורי מסוים. חשד נוסף שמעלה ח"כ צוקר הוא שאחד המפעלים שהיה כלול בהנפקת המניות והיה שותף למושבי הצפון ולארגון קניות אחר, קיבל הלוואה מבנק לאחר זיוף חתימותיו של הארגון. ח"כ צוקר מתכוון להעלות את הנושא בישיבת ועדת הכספים של הכנסת. שכן, לדבריו, גם על מחדלים אלה יאלצו לשלם הבני־המושבים.

טל שחף

"מדינת ישראל מבזבזת את ההון האנושי שלה"

"אינה משקיעה מחשבה ומשאבים מספיקים בכל הקשור להתפתחויות הצפויות בעתיד"

מאת אורי גינוסר

"מדינת ישראל אינה משקיעה מחשבה ומשאבים מספיקים בכל הקשור להתפתחויות הצפויות בעתיד ומבזבזת בדרך זו את ההון האנושי שלה."

כך מעריכים ראשי המרכז הבינתחומי לניתוח ולחיזוי טכנו־לוגי. לדברי ברוך רז, מנהל המרכז, אין היום כל חשיבה בדבר מציאת פרוייקטים מועדפים מבחינה טכנולוגית ובביזון הד־צוי. רז טוען שהחברות הנקראות עתירות ידע אינן משקיעות כספים שלהן במדע, משום שבמדינות אחרות עושה זאת המ־משלה, אלא שכאן אין הדבר קורה.

באשר למדיניות הכשרת כוח האדם בישראל קובעים ראשי המרכז כי אין בישראל מדיניות ברורה בנושא ולפיכך תלמידים רבים של רשתות החינוך המקצועי לומדים כיום מקצועות שהולכים וכלים מן העולם. כך קורה גם במערכות של הסבה מקצועית.

לדברי הפרופ' לכלכלה גדעון פישלזון יש בישראל מגמה של "נגיע לגשר ואז נעבור אותו", אבל כאשר מגיעים סוף סוף מתברר שאין גשר. פישלזון טוען כי 3 משרדים ממשלתיים – הכלכלה והתיכנון, המדע והתעשיה והמסחר – אמורים לעסוק גם במחשבה על העתיד ואין הם עושים כמעט דבר בנושא.

יופעלו אמצעי זהירות מוגברים נוכח חשיפת הבנקים לסיכונים הנובעים משינויים בבסיסי ההצמדה ובשיעורי הריבית

בנק ישראל מפעיל אמצעי זהירות מוגברים מכח חשיפתם של *הבנקים לסיכונים הנובעים משינויים בבסיסי ההצמדה ובשיעו־רי הריבית.*

המפקחת על הבנקים בבנק ישראל, גב' גליה מאור, הורתה לבנקים לדווח אחת לחצי שנה על סיון הנכסים וההתחייבויות במטבע ישראלי הצמודים למדד המחירים לצרכן, לפי שיעורי ריבית ולפי תקופת הפרעון שלהם. הדיווח הראשון יוגש ליום 30.9.87.

במסגרת השינויים בשוק ההון הוגדלה דרגת החופש של הבנ־קים בקביעת הרכב תיק הנכסים המשמשים לכיסוי התחייבויו־תיהם הצמודות, בעיקר תוכניות חיסכון. בעקבות זאת עלולה לגדול חשיפתם של הבנקים לסיכונים הנובעים משינויים בבסי־סי הצמדה ובשיעורי ריבית. לכן דורשת המפקחת על הבנקים מהבנקים לקבוע מדיניות ביחס לחשיפתם האפשרית לסיכונים אלה וכן לקבוע אמצעים מתאימים לחיסון בפניהם. זאת בנוסף להמצאתו של הדיווח האמור.

הבורסה מגבשת כללים חדשים שיכבידו על חברות חדשות כניסה אוטומטית לרשימה א'

הבורסה מגבשת עתה כללים חדשים שיכבידו על חברות חד־שות כניסה אוטומטית לרשימה א'.

על גיבוש הקריטריונים מסרו השבוע חבר דירקטוריון הבור־סה, פרופ' אמיר ברנע, ומנכ"ל הבורסה, יוסי ניצני. בערב עיון מטעם הבורסה ולשכת רואי חשבון.

בכוונת הבורסה להחמיר את הקריטריונים לרישום ניירות ערך, בעיקר בכל הקשור לרווחיות החברות ומספר שנות פעילו־תן. על פי הקריטריונים הקבועים כיום, חברות המציגות רווח של כ־0.25 מיליון דולר בשנת העסקים האחרונה רשאיות להיכ־לל ברשימה א'.

בכוונת הבורסה להתנות כניסה לרשימה א' בהוכחת רווחיות במשך שתי שנות פעילות לפחות.

במקורות בבורסה נמסר כי הצורך בהחמרת הכללים לרישום ניירות ערך לרשימה א' נוצר עם יסוד הרשימה המקבילה (רשי־מה ב'). זו מיועדת לקלוט ניירות ערך של חברות בעלות סיכון גבוה יחסית. הכוונה היא לחדד את הפערים האיכותיים בין ניי־רות הערך שיכללו ברשימה א' לבין אלה שיכללו בעתיד ברשי־מה המקבילה (רשימה ב').

המישנה למנכ"ל כלל, יצחק שרם, תקף את הבורסה בטיפולה בהנפקות חדשות. לדבריו היא מעמידה מכשולים אפילו כלפי *חברות הרוצות לתקן עיוותים, כשיטה המעוותת של מתן זכוי*ות מועדפות לבעלי מיעוט בחברה. חברה רוצה לתקן את שני־אות העבר ע"י גיוס הון, אך נתקלת במיכשולים.

שרם התריע על כך שאין לבורסה כללים ברורים ביחס לגיוס הון ויכול להיות שגוף אחד יקבל החלטה מסויימת, בעוד שגוף שני מקבל החלטות מנוגדות, המשנות את סיווג החברה הרוצה להנפיק.

מנכ"ל הבורסה, יוסי ניצני, ציין שחברות רבות שגייסו הון בשנת 1982, שנת השיגשוג בהנפקות בבורסה, נעלמו או יעלמו. אחת מהחברות האלה ביקשה היתר לגייס הון נוסף. בניגוד שיצליחו בדרך זו להציל את כספי המשקיעים.

ניצני הדגיש גם כי בתנאים החדשים בבורסה ממלאים החת־מים תפקיד חשוב. נושא חתם ההנפקה, הוסיף, טעון הגדרה ונידון עתה במוסדות הבורסה.

יואב יצחק

"ארקיע מעסיקה טייסים זרים בעוד טייסים ישראליים משוועים לעבודה" - מתריע סמנכ"ל שירות התעסוקה, דוד מנע

"חברת ארקיע מעסיקה טייסים זרים, בעוד שטייסים ישרא־ליים משוועים לעבודה."

כך מתריע סמנכ"ל שירות התעסוקה, דוד מנע.

במכתב ששיגר לסמנכ"ל משרד הפנים, אריה דרעי, מחה מנע על שמשרד הפנים העניק רשיונות עבודה לצוות אוויר זר המוע־סק בחברת ארקיע, בלא שקיבל את המלצת שירות התעסוקה לצורך זה. זאת בניגוד להסכם הקיים בעניין זה בין שירות התע־סוקה ומשרד הפנים.

סמנכ"ל שירות התעסוקה טוען, כי טייסים ישראליים שעבדו באל על וכן טייסים יוצאי חיל האוויר משוועים לעבודה ולכן אין להעלות על הדעת שארקיע תעסיק טייסים זרים, בברכת משרד הפנים.

שרגא מקל

עסקים עולמיים

שוקי הכספים נרגעו מעצבנות שהיתה עם התפטרות יו"ר הבנק המרכזי של ארה"ב

פול ווקר יו"ר הבנק המרכזי של ארצות הברית, הודיע ביום שלישי על התפטרותו מתפקידו והודעתו התקבלה בעצבנות בשוקי ההון בעולם. ואולם, אתמול נרשמו עליות שערים ברוב הבורסות בעולם והדולר התאושש.

מחירי המניות האמירו בניו־יורק, בטוקיו ובלונדון ומחירי אגרות החוב עלו עליות תלולות. הדולר החזיר לעצמו מחצית ההפסד התלול של יום שלישי.

הירגעות שוקי הכספים נזקפת לזכות הודעתו של שר האוצר האמריקני, ג'יימס בייקר, שאמר כי אינו מצפה לשינויים משמעותיים במדיניות המוניטרית של ארצות הברית עם כניסתו לתפקיד של המועמד להחליף את ווקר, הכלכלן אלן גרינספאן.

בייקר אמר לכתבים כי גרינספאן יישם את המדיניות למלח־מה באינפלציה וימשיך את המדיניות של ווקר, הזוכה להערכה רבה בשוקי הכספים, בשל האופן בו הוא נלחם באינפלציה ומנהל את מערכת הבנקאות האמריקנית.

הדולר התחזק ל־143 ין, עליה של כמעט שני יינים לעומת שער הסגירה ביום שלישי, שהיה 141.20. הדולר נמכר ב־1.8070 מרקים גרמניים, לעומת 1.7945 ביום שלישי.

בשוק המניות, בו חילופי הגברי בבנק המרכזי נתקבלו בפ־חות דאגה מאשר בשווקים האחרים, טיפס מדד דאו־ג'ונס ב־33 נקודות, ל־2,311, והחזיר את ההפסד של עשר הנקודות שנגרם על ידי ההודעה על התפטרות ווקר.

המסחר בלונדון היה מבולבל במקצת אתמול, אבל לאחר חולשה ראשונית התייצב הדולר מהצלילה שהיתה שלשום.

שוקי המניות בטוקיו ובלונדון נסגרו בשערי שיא. (דויטר)

פול ווקר המתפטר (מימין) ואלן גרינספאן - מחליפו

ארצות הברית מודה שהסנקציות שהטילה על סוריה בעקבות פרשת הינדאווי לא נאכפו כלל

משרד החוץ האמריקני הודה שהסנקציות שארה"ב הטילה על סוריה בעקבות פרשת הינדאווי לא נאכפו כלל. הדברים נאמ־רו שלשום לעיתון הלונדוני אינדפנדנט.

פקידים בריטיים ידעו למסור שמדינות אירופיות שונות אינן מיישמות החלטות שנתקבלו בשנה שחלפה. כדוגמה הם הביאו עיסקה שחתמה חברת התעופה הצרפתית אייר פרנס עם חברת התעופה הסורית לשיפוץ שני מטוסי בואינג. חלקי החילוף לבי־צוע של עבודה זו יוכשו בארה"ב.

כאשר ארה"ב הכריזה על סנקציות נגד לוב, הן נאכפו בתוך שלושה שבועות. הפקידים טוענים שרוב הכרוזותיו של הנשיא ריגן בעקבות פרשיית הינדאווי, שהיכבן את פיצוצו של מטוס אל על שהמריא מלונדון, היו מלל ולא היה אפשר ליישמן.

מאיר בליץ, לונדון

תיתכן התייקרות של מכוניות דגמי 1988

מאת מרדכי אלקן

משרד התחבורה החל השבוע בבדיקת התחשיבים של יבואני הרכב על העלויות שיש להם ביבוא הרכב ומכירתו, לקראת קביעת מחירים לצרכן למכוניות חדשות קטנות וביגו־ניות מדגמי שנת 1988, שיגיעו לארץ החל מסוף הקיץ.

בשלב זה נראה שלא תהיה התייקרות של המכוניות החד־שות הקטנות והבינוניות מדגמי שנת 1987 הנמצאות במלאי אצל היבואנים וכן של אחדות המצויות בדרכן לארץ. לעומת זאת יתכן שתהיה התייקרות של המכוניות החדשות מדגמי 1988. המחירים למכוניות החדשות מדגמי שנת 1988 יקבעו תוך חודש עד חודשיים ע"י משרדי התחבורה והאוצר.

לצורך קביעת המחירים החדשים של המכוניות הקטנות והב־ינוניות (הנמצאות במסגרת פיקוח על המחירים), סיפקו רוב יבואני הרכב לדרשות בכלכלי משרד התחבורה תחשיבים מפור־טים של עלויות הרכב ליבואן. תחשיבים אלה מבוססים על ספרי חשבונות ומאזנים תקופתיים שאושרו ע"י רואי חשבון של היבואנים. הנתונים שביקש משרד התחבורה מתייחסים *רק ליבוא רכב, חלפים לרכב וכן שירותי מוסך של יבואן הרכב.* בבקרה וליבואן הרכב יש עסקים נוספים שאינם קשורים בענף הרכב, *לא דרש משרד התחבורה מהיבואן להמציא לו דו"חות* כספיים או נתונים אחרים על אותם עסקים.

*יבואני רכב שבדיקת מיסמכיהם תוכיח כי הם עלולים למ־*כור בהפסד מכוניות חדשות קטנות ובינוניות מדגמי 1988 *יורשו כנראה להעלות את מחירי אותן מכוניות.*

...נות כמנכ"ל ...לד ללונדון

מבעלי נייר אמריקאי ישראליים בע"מ
הודעה לבעלי המניות
...יוח השנתי המאוחד של החברה לשנת 1986
יהודית ברקאי, מזכיר החברה

א. לוין־אפשטיין בע"מ
...נה לאסיפה כללית שנתית

מכרות נחושת תמנע בע"מ
...דירות באילת

...ליט עברי מבית הד ארצי
קדם אירוויזיון 87
★ גידי גוב
★ אדם
★ רבקה זוהר

صكنا من الأصل

אנו מבכים מרה את מותה של אמנו, אחותי וסבתנו היקרה

שרה רורברג

הלויה תצא היום, יום חמישי, 4.6.87, בשעה 12.00 בצהריים, מבית הלויות העירוני ברחוב דפנה 5, תל־אביב, לבית העלמין בקרית־שאול.
תחבורה תעמוד לרשות המלווים.
השבעה בבית משפחת רורברג, ברחוב חיסין 24/א', תל־אביב.

המתאבלים:
בתה: שולה וזאב גבריאל
בנה: איזי וטובה רורברג
אחותה: ציפורה וגבריאל לדר
הנכדים: עידו, יובל, ענת, יעל ונועה
וכל בני המשפחה

במלאת שנה למות יקירנו

ולטר הנגבי
ז"ל

תתקיים אזכרה ביום ראשון, י' בסיון תשמ"ז (7.6.87), בשעה 16.00, בבית־העלמין בהרצליה.

המשפחה

לרוחלה זמיר ומשפחתה

משתתפים בצערכם
על מות

האב

משפחות: פרלמוטר, דגני, אשר, יבניאל, סגל, שביט, קוצר, פורבין, זיו, הורביץ, יחזקאלי

במלאת חמש שנים לנפילתו של יקירנו במלחמת של"ג

סרן עוזי ארד ז"ל

נעלה לקברו להתייחד עם זכרו ביום ראשון, י' בסיון תשמ"ז, 7.6.87, בשעה 5.00 אחה"צ, בבית הקברות ברגבה.

המשפחה

"צוות"
אגודת גמלאי שרות הקבע בצה"ל

אבלים על מותו של
סא"ל (מיל.)

אסא לפן ז"ל

סביון

ומשתתפים בצער המשפחה.

ליהודית, לאה והמשפחות

על מות יקירכם

אברהם גלוברמן ז"ל

משתתפים בצערכם

חברות חוג ויצו ר"ג

במלאת שנתיים לפטירת יקירנו

חי קרביץ ז"ל

נעלה לקברו ונתייחד עם זכרו ביום ראשון, י' בסיון תשמ"ז, 7.6.87, בשעה 16.30 אחה"צ בבית העלמין בכפר סמיר בחיפה.

נפגשים בשער בית העלמין.

המשפחה

משטרת ישראל
מרחב לכיש
משתתפים בצערו של
פקד דני מן
במות עליו **אמו** ז"ל

לחברנו יגאל שפירא ומשפחתו

השתתפותנו העמוקה בצערכם על מותו ללא עת של

שמואל ז"ל

חבריך לעבודה
במחלקה 57

משטרת ישראל
מרחב שרון
משתתפים בצערה של
רב־סמל בלה כהן
במות עליה **אביה** ז"ל

משטרת ישראל
מרחב שרון
משתתפים בצערה של
רב־סמל אביבה גתן
במות עליה **אמה** ז"ל

משטרת ישראל
המטה הארצי/המחלקה לזיהוי פלילי
משתתפים בצערה של
רב־סמל ראשון נגה שמעיה
במות עליה **אחיה** ז"ל

יקירנו

אבנר גרליץ
איננו

הלויה תתקיים ביום שישי, ח' בסיון תשמ"ז, 5.6.87, בשעה 13.00, בבית העלמין במשגב.
הארון יוצב בביתו בהדרית בין השעות 12–12:30.
אוטובוס של משגב יצא מרחבת החניה של רכבת חיפה (בת־גלים) להדרית, בשעה 10.30 בבוקר.

המשפחה

במלאת שמונה עשרה שנים לנפילת בננו ואחינו האהוב
הטייס סגן

חיים הולצמן
ז"ל

תיערך אזכרה ביום ב', י"א בסיון תשמ"ז, 8.6.87, בשעה 5.00 אחה"צ, בבית העלמין הצבאי בקרית שאול.
נפגשים ליד שער בית העלמין.

המשפחה

בצער רב הננו מודיעים
על פטירת חברנו

מרדכי גרטמן

הלויה תתקיים היום, יום חמישי, ז' סיון תשמ"ז (4.6.87), בשעה 3.00 אחה"צ, בבית העלמין ביגור.

המשפחה
ובית יגור

לגיורא ברג והמשפחה

אתכם באבלכם
במות האב

אביתר ז"ל

מחבריך בעבודה
ב"מידע העמק"

בצער רב אנו מודיעים על פטירתו
הפתאומית של יקירנו

לאון קאופמן

הלויה תתקיים היום, בנתניה.

הרעיה: פלי הבנים: דיאנה וקלמן

חמש שנים לנפילתו של יקירנו

רס"ן גוני הרניק

נעלה להר הרצל ביום א', 7.6.87, בשעה 18.00.

המשפחה

ביום ג', 9.6.87, בשעה 22.05, ברשת ב', שידור חוזר של התכנית הקרב־על־הבופור.

שי עבד הדני

משתתפים באבלך הכבד
על מות אחותך

גב' גוגה רג'ואן

הנהלת המשרד וחבר העובדים

לחברתנו רבקה קינסברום

אתך באבלך על מות האב

הרש קרויטורו ז"ל

קראוס זבולון
מייסודה של קרית חיים
ההנהלה והעובדים

לחברנו יעקב הרשקוביץ ולמשפחתו

משתתפים בצערך על מות אחיך

שמעון ז"ל

הובלות השרון הצפוני נתניה
החברים והעובדים

בצער רב אנו מודיעים על פטירתה
של אמנו וסבתנו היקרה

חוה אורבך

הלויה תתקיים היום, יום חמישי, ז' בסיון תשמ"ז, 4.6.87, בבית העלמין ברחובות.

בדבר פרטים על מועד הלויה
נא להתקשר 03-945939.

המתאבלים:
בתה ותתנה: ציפי וארנון חרש
בתה ותתנה: נורית ודני מאירוביץ
בתה ותתנה: דליה ועוזי אגוז
הנכדה והנכדים: אילת, שרון
אורי, איל, ערן, אלעד וירון

בצער רב הננו מודיעים על פטירת חברתנו

פנינה דובינשטיין
(לפטין)

הלויה תתקיים היום, יום חמישי, ז' סיון תשמ"ז, 4.6.87, בשעה 2.00 אחה"צ, בבית העלמין ביגור.

המשפחה
ובית יגור

בצער רב אנו מודיעים על פטירתו של חברנו

אריה דוד

הלויה תתקיים היום, יום חמישי, ז' בסיון תשמ"ז, 4.6.87, בשעה 15.30, בבית העלמין בקיבוצנו.

המשפחה
ובית גבעת חיים–איחוד

במלאת שלושים לפטירתו של

רפאל (פלי) לוי ז"ל

נקיים אזכרה וטקס גילוי מצבה, ביום ג' י"ב בסיון תשמ"ז, 9.6.87, בשעה 15.00, בבית הקברות בחמדיה.

המשפחה
ובית חמדיה

התעשיה הצבאית
המפעלים לייצור נשק

משתתפים באבלו של עובדנו
רוד־שפירא

במות אחיו

שמואל

ליונה יהודה

אתך באבלך הכבד
על מות

אביך ז"ל

כלל מערכות בע"מ
ההנהלה והעובדים

אנו אבלים על פטירתו של

ברוך ציפורי ז"ל

הידיד היקר

עליזה ואנדרי ויטרבו

המומים וכואבים על פטירתו בטרם עת של

אהרון (רוני) גיטר

הלויה תתקיים היום, יום ה', ז' בסיון תשמ"ז, 4.6.87, בשעה 15.30, בבית העלמין "גורדון", סיבוב המזרח, ראשל"צ.

המתאבלים: אשתו: לאה
בנו: מיקי
אמו: רבקה
וכל בני המשפחה

בצער וכאב אנו מודיעים על הלקחו בטרם עת של אחינו, גיסנו ודודנו היקר

יצחק פריזינגר

הלויה תתקיים היום, יום חמישי, ז' בסיון תשמ"ז, 4.6.87, בשעה 11.30 לפנה"צ, בבית העלמין הישן חוף הכרמל, חיפה.
נפגשים בשעה 11.15 ע"י השער הישן.

המשפחה המתאבלת

אהובנו

אהרון ברנע
איננו

הלוויה תצא מבית המנוח בכפר־נטר היום, יום חמישי, ז' בסיון תשמ"ז, 4.6.87, בשעה 16.00, לבית העלמין באבן יהודה.

מבכים מרה את מותו:
אשתו: זהבה
ילדיו: ברכה ועוזי בן־דוד
בתיה וגדעון באר
חיימוש וסמדר ברנע
נכדיו: עינת, יוסי, אורלי, אייל
לילך, אורן, מיכל, עודד ואלון

יושבים שבעה בבית עוזי בן־דוד, שיכון הבנים, כפר נטר.

אבי ואחי היקר באדם

אמנון יחזקאל
איננו

הלויה תערך היום, יום חמישי, ז' בסיון תשמ"ז, 4.6.87, בבית העלמין "הדרום" בגבול חולון–בת־ים.

נפגשים ליד השער החדש.

פרטים על מועד הלויה להתקשר לטל' 03-793312, 03-792302.

המשפחה

אנו משתתפים באבלה
של חברתנו לעבודה

שושנה כהן

במות **אמה** ז"ל

ומביעים תנחומים לה ולמשפחתה.

פז חברת נפט בע"מ
ההנהלה והעובדים

לחברתנו
אלישבע שפיגלמן

אתך אנו ביגונך הכבד
במות

אמך ז"ל

ההנהלה וחבר העובדים
במשרד מבקר המדינה

הטכניון מכון טכנולוגי לישראל
הפקולטה להנדסה אזרחית
שטח גיאוטכניקה והנדסת מתצבים

משתתפים בצערה של חברתנו לעבודה

לידיה אדוט

במות **האם** ז"ל

ומביעים תנחומים למשפחה.

דיקן הפקולטה
חברי הסגל והעובדים

מבצע מיוחד
לקבלת מודעות
לוח מעריב
ומשפחתיות
24 שעות ביממה
885-885
לבעלי כרטיסי אשראי בלבד

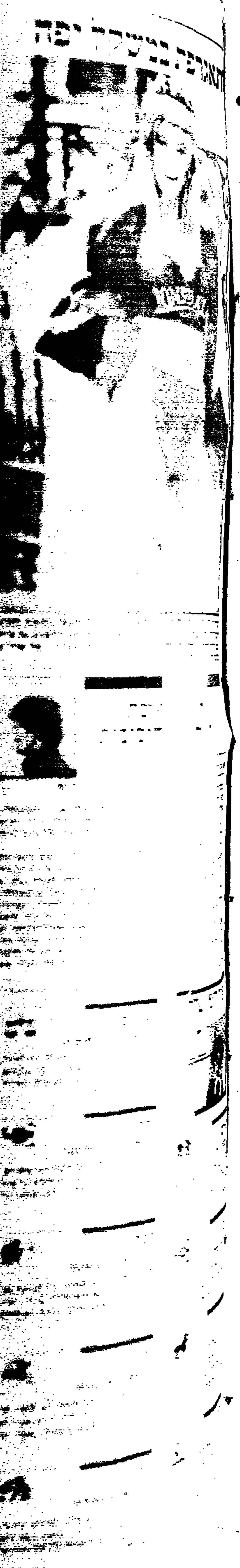

אנשים

מתאגרפת במשקל יפה

קצת מסוכן להתחיל עם הגברת הצעירה פמלה, אשר השבוע מסתובבת חופשי בחוצות לונדון, לשם הגיעה מקליפורניה. הסיבה: לפמלה דנן יש שמאלית די אדירה שיכולה להשכיב כל בריון מצוי. העלמה בפוזה הפרובוקטיווית שייכת למועדון "מתאגרפות בית הבובות", של ארה"ב, בה מצויות שמונה "בוקסריות" אמיתיות.

מבט שני על חטיפת אייכמן

פרידמן

לטוביה פרידמן, המכונה עצמו "צייד הנאצים", יש חשבון ארוך עם איסר הראל, לשעבר ראש "המוסד" ועם מה שהוא מכנה ה"מאפיונרים" של הש.ב., על שהצניעו את חלקו של רפי איתן, שהיה מבכירי השירות, וחלקם של אחרים בחטיפתו של אדולף אייכמן מארגנטינה והבאתו לישראל.

במסיבת עיתונאים שקיים בניו־יורק, לציון מלאת 25 שנה לתליית הצורר, סיפר פרידמן, כי איתן, לימים ראש הלק"ם ומפעילו של ג'ונתן פולארד, בעס על שהראל דחקו לשוליים ועל שלא ניתן לו לחשוף את האמת. פרידמן טוען, כי איתן הציע לו בשעתו לכתוב יחדיו ספר, שישפוך אור על פרשת החטיפה. "טוביה, אני רוצה להסביר לך שהבוס של השירות (הראל) הוא בלופר גדול. הוא לקח לעצמו את כל הקרדיט (לחטיפת אייכמן) ודחף אותי הצידה. בוא נכתוב יחד מה קרה באמת". – ציטט פרידמן מאותו מפגש עם איתן.

פרידמן סיפר, כי התנה את הסכמתו ב"קבלת רשות מהממשלה". לדבריו, כשהעלה את הצעת איתן לפני יחיאל קדישאי, שהיה מנהל לשכתו של ראש הממשלה דאז, מנחם בגין, השיב קדישאי בכעס, שאיתן ממונה על הלוחמה במחבלים ושכתיבת הספר תפגע בפעילותו הבטחונית.

"איתן נותר מלא כעס על שאיסר הראל לקח לעצמו את כל האשראי ועשה מיליון דולר מכתיבת ספר על הפרשה, מה שפורסם על חטיפת אייכמן אינו כל האמת. הראל התעלם לא רק מחלקו של איתן אלא גם מחלקי שלי ומחלקו של יהודי עיוור, שכנו של אייכמן, שמסר את המידע אשר הוביל לאיתורו של הפושע הנאצי. הגיע הזמן לחקור את הפרשה" – נורס פרידמן. (רן דגוני, ניו יורק)

ג'יהאן מתרימה לישראל

סאדאת

ג'יהאן סאדאת מעורבת בימים אלה בסערת רוחות תקשורתית במצרים.

מדוע שוב בגלל נישתה האוהדת לישראל.

רכילאית השבועון המצרי "אוקטובר" כותבת בגליון האחרון בנימה של זעם: "זה שיש לה אהבה מיוחדת לישראל, לא איכפת לנו, שיבושם לה, אבל הפעם הגזימה".

לטענתה, ג'יהאן שהבטיחה את עצמה בימי מלחמת אוקטובר בתואר "אם החיילים הגברים", פתחה בארה"ב ובקנדה במגבית למען הקמת אוניברסיטה חדשה בנגב על שם בעלה.

העתונאית נפיסה עאבד טוענת, כי מעשה זה של ג'יהאן נודע לה מתוך פרסומים שונים. "הלוואי ופרסומים אלה לא היו נכונים, ומדוע לא הוכחשו ע"י ג'יהאן? שהרי אשת נשיא מצרי לשעבר, שטיפלה בגבורי המלחמה, המכהנת כפרופסור בכמה אוניברסיטאות בארה"ב ובקנדה, מחוייבת קודם־כל לנצל את השפעתה למען עניי מולדתה. האם חסרה ישראל מתרימים?" – היא שואלת בכנות.

אמנות הניסוח

יו"ר ועדת החוץ והבטחון של הכנסת ח"כ אבא אבן, שהשתתף ב"פורום ג'ין קירקפאטריק" הסביר למאזינים את הגדרת המושג קונסנסוס. וכה אמר רב־הניסוח: "קונסנסוס הוא כאשר הרבה אנשים אומרים באופן קולקטיווי את מה שאיש מהם אינו מאמין בו בנפרד".

אחרי שמנה את מגרעות ממשלת האחדות הלאומית, לה ייחס, בין השאר, השפעה מסוכנת לחיים הרעיוניים, הוא ציטט את בנג'מין דיזראלי, שסבר כי "דמוקראטיה שונאת קואליציות". אבן שמוקיר ומכבד מאוד את שיטת הממשל בארה"ב, בה יש בלמים ואיזונים חוקתיים, השווה את הרשות המבצעת לדוושת הדלק ואת הרשות המחוקקת לבלמי הרכב.

יו"ר הישיבה, שר העבודה של ארה"ב ויליאם ברוק התרשם מן הדימוי. "זה יפה. יש לנו דוושת דלק ויש לנו בלמים. לעתים אני תוהה אם יש לנו גם הגה".

אשת הזכוכית

בר־ארי

"היתה לי הרגשה שאני בניה מזכוכית" – כך תיארה פנינה בר־ארי, רעית שגריר ישראל בבון את הרגשתה הראשונית כשהגיעה לבירת גרמניה, לפני שש שנים.

בר־ארי שהתראיינה למגזין נשים גרמני קיפרה, כי תשומת הלב התרכזה אז רק בבעלה. "בתחילה היה לי מאוד קשה לעמוד בצלו, ולהיות רק בתקן של אשתו". בינתיים התרגלה.

סידורי הבטחון בבית השגריר קפדניים מאוד. גם היא צריכה להזדהות כדי להכנס לביתה. "פעם אחת הגעתי מאוחר הביתה ושכחתי לקחת עמי תעודת זיהוי. שוטר חדש שבא לשמירה על ביתנו, לא נתן לי להכנס. בסוף שכנעתי אותו להעיר את בעלי, אשר ישן, ורק אז נפתח השער בפני".

בעריכת רחל פרימור

יומולדת

אוטו במתנה

אורנה פורת – 63

בשבת ימלאו לאורנה פורת 63. חגיגת היומולדת שלה תתחיל כבר בליל־שבת, בארוחת ערב חגיגית אצל אחותה שבחיפה. "נצטרך לאכול הרבה השבוע", אומרת פורת שאוהבת לחגוג על אוכל טוב. בשבת היא תחגוג בארוחה הדית שהוזמנה ממסעדה, עם המשפחה הקרובה. אוהבת חגיגות ומתנות. "כל יום אפשר לחגוג, אבל ביומולדת במיוחד", היא אומרת. הזכרון הכי חזק שלה הוא כאשר מלאו לה 20. היתה אז בגרמניה, שמעה ברדיו על פלישת האנגלים לצרפת. "זה היה ב־44, בלי לה שבין ה־5 ל־6 ביוני. ידענו אז שהמלחמה תיגמר". מתנת יומולדת יפה. ואם במתנות מדובר: "פעם קיבלתי אוטו מהאיש המתמד שלי יוסף פורת. זה היה לפני כ־20 שנה, כשגרנו בפאריס. ביום־ההולדת שלי חיכה לי למטה אוטו קשור בסרט ושושנה".

≡ מסיבה בלי ים

שמואל בונים – 68

לשמואל בונים מלאו 68 שנה בחג השבועות. הוא חגג בניו־יורק. נסע לשם ל־3 שבועות לבקר את בתו שעומדת לחזור בקרוב לארץ עם המשפחה. הוא גם לקח כמה ציורים שלו, אולי תצא שם מזה תערוכה. אשתו ברניקה (ניקי) נשארה כאן לפקח על סיוד הדירה. בונים יחזור לבית נקי ומסודר. "בגילנו כבר לא כל־כך חוגגים", אומרת ניקי. "הוא דווקא שמח לא להיות כאן ביומולדת שלו. הוא לא אוהב דברים כאלה, כמו שהוא לא אוהב להיות כאן בודנים. אף פעם לא עשינו יומולדת, מכסימום הלכנו לאכול. אני גם לא זוכרת שנתתי לו איזה שהן מתנות מיוחדות. אולי רק ליומולדת 50 – סט של צבעים שרצה במיוחד. הוא בן 68, נראה טוב לגילו, הולך לים כל יום. בטח מרגיש שמפסיד את הים בניו־יורק". (אירית רוזן)

מעריב פנאי

פקדון לזמן קצוב

אם לא יחול שינוי של הרגע האחרון, עתיד שר הכלכלה והתכנון, גד יעקבי, לצרף לכרטיס הביקור המיניסטריאלי שלו גם את התואר שר התקשורת.

לא בקלות קיבל יעקבי את המטען העודף הזה. לא די שקיבל את תיק הנוכחי בפנים חמוצים, גם מתואר שר התקשורת אינו נתלהב במיוחד, אבל מה עושים כאשר התובים ב"שרינג" לוחצו, גם שמיר זרק איזו מלה או שתיים, והתרגיל של יעקבי לתת את התיק במתנה לעזר וייצמן, לא עלה יפה. עזר טען – לא בשביל זה באתי לממשלה, והתבצר בעמדת הסירוב המוחלט.

טוב. בלית ברירה הודיע יעקבי: "אני מוכן לקבל את הדין לתקופה של חודש ימים. אחרי זה אני מחזיר את הפקדון".

ראש הממשלה וראש המפלגה לחצו שיתחיל למלא את מקומו של פרופ' אמנון רובינשטיין המתפטר כבר השבוע, אבל השר המחליף התעקש. "אני לא מתחיל בשום עבודה לפני שהממשלה מקבלת החלטה ומסורת הודעה מתאימה בכנסת. בסוף מולאו פרטים אלו אני נחשב למי שעובר על החוק".

הדבר לא הפריע לשר להפגש ערב החג עם רובינשטיין ולקבל ממנו סקירה על פעולות משרד התקשורת.

מה שמדאיג אותו כמי שמכיר את ההוויה הפוליטית המקומית היא העובדה "שבארץ אין דבר יותר קבוע מהזמני".

המזל היומי שלך

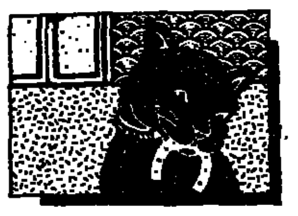

תאומים
21 במאי-20 ביוני
נצל כל רגע פנוי לבילוי חברתי. אתה מתאמץ לעמוד בפיתוי לפרוק קצת עול. נצל את כשרונותיך לתכנון סופשבוע מוצלח. ביחוד הוא שם המשחק היום.

סרטן
21 ביוני-22 ביולי
תוכל להשיג את הפרטיות הדרושה לך גם בלי לפגוע ברגשות של אחרים. היום תהיה עסוק במשימות עשה־זאת־בעצמך בבית.

אריה
21 ביולי-22 באוגוסט
ביקור תכוף במקום ישן ומוכר יעורר התרגשויות ספונטניות. מאמצים יצירתיים פותחים בפניך אופקים חדשים. אתה לא אוהב הגומות.

בתולה
23 באוגוסט-22 בספטמבר
אין כל סיבה לא לפנק את עצמך מדי פעם בקניות לא מופרזות של דברים שאתה צריך. אין צורך להפריז בריסון עצמי. החיים אינם מנזר.

מאזניים
23 בספטמבר-22 באוקטובר
למרות רצינותך אתה מסוגל למחשבה יצירתית. אבל אנשים בסביבתך עלולים להיות בראש אחר ממך. נסיעות קצרות ישפיעו עליך לטובה.

עקרב
23 באוקטובר-21 בנובמבר
אם תקדיש מספיק זמן לפרויקט מסויים, תגיע להישגים גדולים. יש חשש כלשהו שנטיות בריחה ישתלטו עליך. שמור על גורל גבוה.

קשת
22 בנובמבר-21 בדצמבר
מה שנראה כמפגש שגרתי של קבוצת אנשים מתברר כמסגרת מיוחדת במינה. רעיונות שתעלה יפתיעו אותך. היזהר לא לרדת מן הפסים.

גדי
22 בדצמבר-19 בינואר
זה הזמן לעבוד על רעיונות, לא להציג אותם. עניני קריירה עדיפים היום, אבל לא מומלץ לערב עסקים בהנאות. שמור על פרופיל נמוך.

דלי
20 בינואר-18 בפברואר
שמח בהזמנה שקיבלת לאירוע מסעיר. אתה במצב רוח לעשות משהו יוצא דופן, אבל מוטב שלא תתפתה להרפתקאות שיסבכו אותך.

דגים
19 בפברואר-20 במרץ
היום תראה הצלחה בעסקים למרות הנטיה הכללית לריסון. אתה מניח יסודות כלכליים יציבים לעתיד בטוח. המשפחה בוטחת בך.

טלה
21 במרץ-19 באפריל
אם תעמוד בהתחייבותך הכל יסתדר ביחסים עם הקרובים אליך. אל תבטיח מה שאינך יכול לקיים. אחריות היא תכונה חשובה להצלחה.

שור
20 באפריל-20 במאי
היום תיאלץ להקדיש שעות רבות לעבודת משרד. אחרי מאמץ מרוכז מגיעה לך חופשה קצרה. הערב השתתף בקבלת פנים שתעורר זכרונות.

הכי משתלם לגרד חישגד

קח את הקריירה שלך בידיים

מהנדס - האם אתה מחפש מקום עבודה טוב, קידום מהיר ותנאים מפתים?
אם כן, אתה צריך קריירה. "מעריב קריירה" - מושג חדש בעיתונות המוקדש כולו לנושא אחד: הקידום האישי שלך.

מעריב קריירה
למהנדס שמחפש קידום
איך תמצא את מקום העבודה המתאים ביותר לדרישותיך? התשובה פשוטה. ככל שמספר ההצעות גדול יותר - כך גדל הסיכוי שלך למצוא משרה הולמת.
ב"מעריב קריירה" תגלה, במיוחד בחודש הקרוב, מבחר גדול ביותר של הצעות עבודה העשויות לעניין אותך אישית. בדוק את "מעריב קריירה" ותבחין, כבר עכשיו, באפשרויות החדשות עבורך.

מעריב קריירה
גדול יותר, יעיל יותר.
מדוע יותר ויותר מנהלים בחברות המובילות במשק, כשמחפשים עובדים באמצעות "מעריב קריירה"?
הם פשוט מכירים את העובדות.
"מעריב קריירה" מופיע יום יום כחלק מלוח מעריב - הלוח הגדול במדינה.
זהו לוח מסודר יותר, מכוון יותר וקריא יותר מכל לוח אחר.
בכל יום שישי מופיע "מעריב קריירה" במוסף מיוחד - הכולל כתבות, מודעות לוח, מודעות מחוץ ומודעות "דרושים" במסגרת.

יש כאן כל מה שאתה מחפש, מהנדס.

"קוקה קולה - הסיפור האמיתי" – חינם!
מבצע קריירה למהנדסים!
מסע אל חדרי־המנהלים של החברה האמריקאית ששינתה את פני שוק המשקאות הקלים. כל ההחלטות, ההצלחות ו...הכשלונות שמאחורי המשקה הפופולארי ביותר בעולם - בספר החדש של ספריית מעריב!
"מעריב קריירה" מציע לך, במבצע היכרות מיוחד למהנדסים, את "קוקה קולה - הסיפור האמיתי" - חינם!
כל שעליך לעשות הוא לגזור 4 תלושים מתוך התלושים שיפורסמו החודש ב"מעריב קריירה" (לפי הדוגמא המופיעה למטה), למלא את פרטיך האישיים ולשלוח לת.ד. 33263 תל־אביב, עבור "מבצע קריירה למהנדסים".

דוגמא

מעריב עכשיו
כי מדברים על זה אחר כך

מעריב קריירה. המוסף שעובד בשבילך במשרה מלאה.

יצחק פריזינגר
המשפחה המתאבלת

אהרון ברנע
איננו

אמנון יחזקאל
איננו
המשפחה

שושנה כהן
באבל אמה ז"ל
פ' חברת נפט בע"מ
ההנהלה והעובדים

אמך ז"ל
ההנהלה והועד העובדים

הטכניון מכון טכנולוגי לישראל
הפקולטה להנדסה אזרחית
לידיה אדוט
במות האם ז"ל
דיקן הפקולטה
חברי הסגל והעובדים

מבצע מיוחד לקבלת מודעות לוח מעריב ומשפחתיות 24 שעות ביממה 885-885

هكذا من الاصل

صكنا من الأهل

"אללה ירחם" - וישלם למובטל ביד רחבה

הסיפורים הקטנים של הבדואים, בלילות הראמאדן הארוכים

הסיפורים קולחים באוהלי קידר

מאת אורי בינדר

בלילות של חאפלות הראמאדן יוש־בים הבדואים ומגלגלים סיפורים. אחד מאלה שמענו באחרונה בנגב המזרחי.

מדובר בבעל לא יוצלח, שאשתו הצי־קה לו. "לך לעבוד", קראה לעברו והצבי־עה על הילדים הרעבים. האיש הפגוע אמר לעצמו כי ימכור את חמורו לאדם הראשון שיהיה מוכן לקנותו. טייל בש־דות ופגש בבדואי. משא ומתן קצר, והק־ונה מסר לו 30 שקלים. הלך הבעל המ־מורמר והכסף בכיסו. כעבור חמש דקות הזמינו דארוויש לאוהל, ואמר לו, כי תמורת 30 שקלים יאמר לו נוסחת פלא לעשיית כסף טוב. ישבו ושתו קפה מר ותה מתוק.

אחרי ששתו אמר לו הדארוויש: "אם תשמע אדם מתעטש, תאמר לו אללה יר־חם עליך". הבעל המובטל שב לביתו בלי הכסף, וגם בלי החמור. אשתו זעמה ושאי־לה אותו, ממה הוא מתכוון להאכיל את משפחתו בלילות הקרובים של הראמא־דן. הגבר המיואש נכנע ללחצי האישה. בצר לו החליט לגנוב מאחיו העשיר.

באמצע היום צפה על בית אחיו, והב־חין כי המקום ריק. בחשיכה התפרץ פני־מה, והחל להכין שק קמח. לפתע שמע צעדים. התחבא בארון, וישב מקופל בין הבגדים. לחדר נכנסה גיסתו, ועמה מא־הב בלתי מוכר. השניים שותתו, כשפתע נזעקו לשמע רעש מכוניתו של הבעל. המאהב נכנס לארון, שם נתקל בגיבורנו. ישבו השניים בשקט, וטיכסו עצה.

הבעל נכנס לביתו, ומיד דרש מאשתו שתכין עבורו ארוחה חריפה. הריח את התבלינים החריפים – והתעטש. אחיו, אשר שמע במצוות הדארוויש, אמר בקול רם "אללה ירחם עליך". מה הקול הזה – שאל האיש. מה הקול הזה – ענתה לו האישה. שוב התעטש הבעל, ומיד זכה מתגובת אחיו – "אללה ירחם עליך". בינ־תיים, בתוך הארון, הצליח האח לדרוש התחייבות מהמאהב לשלם לו 100 ש"ח, בתמורה לכך שלא יחשוף את נסיבות הגעתו לבית.

בכל הכל, החליט הבעל החליט לפתוח את הארון, ובו מצא את שני הגברים המסתתרים. חיבק בעל הבית את אחיו והזמינו לארוחה. לאחר מכן שאל אותו למטרת בואו: "תמורת 30 שקלים, שק־קמח, קפה וסוכר – אספר לך", השיב המובטל. קיבל את הכסף, וסיפר על הד־ארוויש וההתעטשות. "זמני יעמים לך את השקים", הקשה העשיר על אחיו הידוע כבטלן. "הנה הסבל שלי", אמר והצביע על המאהב אסיר התודה על סיפור הכי־סוי.

שב לו הביתה הבטלן, ועמו 130 ש"ח וכמות גדולה של שקי קמח, סוכר וקפה. זו גם היתה הפעם הראשונה בה זכה המובטל לחיוך מאישתו.

דרכה המופלאה של בריגיטה וולף, מגיסתו של גרינג עד 'מלאך האסירים'

דודתה של בריגיטה וולף, קארין, התאהבה בשר הפנים של גרמניה הנאצית, הרמן גרינג, ונישאה לו ≣ בריגיטה ובני משפחתה 'נהנו' ממעבר־חופשי בתחומי הרייך השלישי, משתמשים בתעודות מיוחדות שקיבלו מגרינג ≣ מקום מגוריה בגרמניה היה סמוך לביתו של שר התעמולה הנאצי גייבלס, גם עמו התיידדה ≣ לאחר שקלטה את עומק הזוועות להם היו שותפים קרוביה וידידיה הארייים - החליטה להקדיש עצמה לשיקום ועזרה לאסירים וחסרי בית ברחבי העולם ≣ כך הגיעה גם אלינו

מאת אינגה דויטשקרון

"הרמן גרינג היה קרוב המשפחה היחיד שלי, כאשר הגעתי ב־1933 לגרמניה, עקב נישואי" – סיפרה בריגיטה וולף, 74, ילידת שוודיה, המוכרת היום בגרמניה בכינוי 'המלאך של האסירים'. "היינו אז כל־כך צעירים, כל־כך תמימים – הסוציאליזם הלאומי נשמע לנו כל־כך טוב", הודתה בפ־גישה בתל־אביב, על קשריה עם המנהיגות הנאצית, עד אשר עמדה על כוונותיהם הד־ועתיות.

ההיכרות בין משפחות וולף וגרינג החלה ב־1921, בדוקלנד אשר בשוודיה. יום אחד רצה אביה של בריגיטה להפתיע את אימה, ולהגיע הביתה מהר מהצפוי, והזמין לשם כך מטוס פרטי. הטייס היה הרמן גרינג, שעבד בשוודיה כטייס פרטי, מאחר ולאחר עברו כטייס קרבי בימי מלחמת העולם הראשונה, נאסר עליו לשמש כטייס במו־לדתו. "באותו לילה התחיל לרדת שלג כבד". הוריה הזמינו אותו ללון בביתם. "והיתה גם הדודה קארין, אחותה של אי־מי".

≣ סיפור האהבה של הדודה קארין

גרינג והדודה התאהבו ממבט ראשון. בזמן ההוא גרינג היה מכור למורפיום. הוא סבל מכאבים בלתי פוסקים, כתוצאה מר־סיס ברזל שחדר לגופו, כאשר מטוסו נודה והופל מעל שמי צרפת בתקופת המלחמה. התרופה היחידה שעזרה לו להתגבר על הכאבים היתה מורפיום. כשסיפור האהבה עם הדודה קארין הגיע לשיאו, עבר גרינג טיפול נגד ההתמכרות, ולקח עמו את רעיי־תו הצעירה לגרמניה.

חיי האושר של הזוג הצעיר לא נמשכו זמן רב. ב־1923, אחרי הפיכת הנפל הנא־צית, לה היה גרינג שותף, נכשלה – הוא נאלץ לברוח לאוסטריה. קארין, למרות דלקת הריאות בה לקתה, סירבה להיפרד ממנו. הם נמלטו במשאית פתוחה, אירוע שלאחריו היא לקתה במחלת לב, שממנה נפטרה ב־1931. גרינג, מספרת בריגיטה, בנה בלוננבורג מבנה עצום, וקרא לו "קאר־ינהול", להנצחת אשתו האהובה. בבית זה, כמו בבתים אחרים שהיו חלק מרכושו העצום, נהגו בריגיטה ובעלה להתארח בכל פעם שהגיעו לגרמניה. למרות שהדודה כבר לא היתה בחיים, המשיך גרינג לנהוג בהם כבבני משפחה קרובים ויקרים.

בריגיטה, עם שאר בני משפחתה, נשאו תעודות זיהוי מיוחדות, שהתירו את כניס־תם החופשית למגורי המנהיגים הנאצים ולמשרד הפנים של הרייך, "מכיוון שגרינג שימש אז שר הפנים. גרינג לא יכול היה להשתחרר משאיפתו לפאר והדר. "וכאשר הוא סיפר לי על זה, נזכרת בריגיטה, הוא היה לבוש חלוק־בוקר עשוי קטיפה בצבע אדום כהה, שהיה קשור מעל לכרסו הגד־לה בעזרת חגורה רחבה, ואליה מחובר פי־ניון. הלכה שעל צפורני אצבעותיו הבהי־קה".

בריגיטה וולף: התמכרות מאוחרת ורגשות אשמה

≣ הטלפון למשרד הפנים הספיק

התעודות שהרמן גרינג הנפיק להם, הביאו תועלת רבה. נזכרת האורחת: "היינו בברלין, ורצינו לראות במו עינינו את ההרס שהביאו הנאצים ב"ליל הבדולח". אחי צי־לם את הרחוב, ואז נעצרנו. אמי, אחי ואני. ברשותנו היו לנו דרכונים שוודים. "איתר־לי", אמרה בריגיטה לשוטרים, "ברגע זה עצרתם את גיסתו של שר הפנים שלכם". השוטרים נתקפו בהלה, כשהבחינו בתעו־דות הזיהוי המיוחדות שהכילו משפט המבקש מהשלטונות הגרמניים לסייע למחזיקי התעודות. שיחת טלפון למשרד הפנים הבהירה להם כי מוטב שישחררו את שלושת קרובי משפחתו של השר. ברגע ההוא, מודה בריגיטה, היא החלה לעמוד על טיבם של הנאצים.

לבריגיטה וולף, מסתבר, היה קשר לא רק לגרינג, אלא גם ליוזף גייבלס, שר התע־מולה של היטלר. מתוקף נישואיה לאיש עסקים עשיר, חייתה בפרבר הברלינאי האר מיד שוואנוורדר, "במרחק ארבעה בתים מביתו של גייבלס". ששת ילדיו וארבעת ילדיה נהגו לשחק יחדיו, והיה קשר ידידו־תי מסויים בינה לבין מאגדה גייבלס, הר־עייה. למרות קשריה האישיים עם ראשי המפלגה הנאצית, מעולם לא הצטרפה אלי־הם. נהפוך הוא – במשך הזמן יצרה קשר עם לוחמי המחתרת הגרמנית. כאשר אחד מאנשי הקשר שלה נתפס, היא פשוט נכנ־סה למטה הגסטאפו בברלין ותבעה את שחרורו. לשווא, כמובן. היא אפילו ניסתה פעם להיכנס למחנה הריכוז דאכאו, והבר־יחה מזון לאסירות הולנדיות אשר שהו בו. "האחיינית שלך מקיימת מגעים עם אויבי הרייך" הודיע ראש הגסטאפו, ריינהארט היידריך, לגרינג. רוגזו של דודה התבטא במסר ששלח לה: "אם את משתפת פעולה עם אויבי הרייך, זעם העם הגרמני יישפך עליך. לא אוכל להציל אותך".

≣ בשירות האסירים - להקלת רגשות האשמה

בריגיטה למדה את הלקח. "לא ידענו בדיוק מה קרה באושוויץ, אבל ידענו על מחנות הריכוז". עכשיו, בגילה המתקדם, היא נותנת פורקן לרגשות האשמה שלה, בעבודה למען אסירים. היא מסייעת להם בשעת הצורך, מוחה על תנאים תת־אנושי־ים בבתי־הכלא בגרמניה, עוזרת להם להס־תגל לחיים אחרי הכלא. עד כה זכתה למספר אותות הוקרה כ"מלאך של האסי־רים", גם מנשיא המדינה. היא ייסדה ארגון שנקרא "סיוע חירום – בריגיטה וולף". תרומות כספיות שמתקבלות, משמשות לשכירת דירות עבור חסרי בית ("בגרמניה יש כיום 100 אלף כאלה"), ולמכתבים וד־בילודשי עבור אסירים.

דאגתה לאסיר שהורשע ברצח קשרה אותה עם ישראל. היא גילתה במקרה כי האיש הזה הציל 7 נשים יהודיות במלחמה, תוך סיכון חייו. כאשר החלה לחפש אחר הנשים הללו, היא גילתה אחת מהן בקיבוץ בית־זרע. שם אישרו לה את סיפורו של האיש. בנוסף לכך, היא הוכיחה לבית־המשפט כי האיש סובל מגידול במוחו, ול־עיתים אינו אחראי למעשיו. בסופו של דבר היא הצליחה להביא לשיחרורו.

הקשר שלה עם ישראל נמשך מאז. בתד־קופת מלחמת ששת הימים, היא היתה בין התיירים הזרים המעטים שנשארו בארץ. זה ביקורה השלישי – "סתם לבקר ידידים ותיקים" – היא מחייכת.

יש ענין במלונות דן

מוסיקה, אופנה ושעשועים בדן פנורמה
ביום שישי - 5.6.87 - תצוגת אופנה לאורחי המלון, צלילי דיסקו ומשחקי בינגו.
שישי-שבת - 5-6.6.87 - מוסיקה בלובי בשעות הערב.

בחיפה יש מה לעשות בערבים. הולכים לדן כרמל
יום ראשון - ערב פולקלור ישראלי - בלובי או באולם האדום. **יום שני** - ערב בר-בי-קיו בגינה - מיועד לאורחי המלון ולאורחים מחוץ למלון, קבוצות וועדי עובדים. **יום שלישי** - קפה נוסח בודפסט בלובי + הופעת זמרה בלובי או בפאלאצי פאב. **יום רביעי** - תצוגת אופנה בגינה (במקרה של מזג אויר לא יציב תערך באולם האדום או בלובי). **יום חמישי** - רחצה לילית + דיסקו בבריכה. **יום ששי** - ערב ריקודים בפאלאצי פאב. **יום שבת** - "דינר דנסי" עם הצמד שולי ובני ברזמן.

חלום ליל קיץ בדן קיסריה
הנוף, האויר והאוירה של דן קיסריה, בתוספת מאכלים מעניינים ושרות מעולה, הם בדיוק מה שצריך בלילה קיצי. **ביום חמישי** - 4.6.87 - משעה 19.30 בר-בי-קיו עשיר על שפת הבריכה. משעה 21.30 ריקודים עם אמן הדיסקו טוני פיין. **ביום ששי** - 5.6.87 - משעה 21.30 ערב ריקודים לצלילי להקת "עפיפוני". **ביום שבת** - 6.6.87 - בשעה 17.00 תצוגת אופנה מרהיבה.

חוויות מוסיקליות ואחרות במלון המלך דוד
בילוי בין ערביים על מרפסת מלון המלך דוד עם הנוף המרהיב לכיוון חומות ירושלים בצד תפריט מגוון של גלידות, מידי יום בין השעות 17.00-19.00.
יום ראשון - פסנתר וחליל. **יום שני** - שלישית ג'אז: סקסופון, בס ופסנתר.
יום שלישי - פסנתר וצ'לו. **יום רביעי** - פסנתר וכינור. **יום חמישי** - גיאזמר: כינור, גיטרה, קונטרבס. **יום ששי** - זמרת בליווי גיטרה או פסנתר.
התכנית נתונה לשינויים.

יום יום בצהרים בין השעות 13.00-14.30 בר-בי-קיו דגים ומזנון סלטים בפטיו המרהיב, המשקיף על נוף העיר העתיקה.

בר לובי - ליז מגנס, שחזרה מסבוב הופעות מוצלח בניו-יורק, תנעים עבורכם בימי שני, רביעי וחמישי במוזיקת ג'אז בין השעות 19.30-21.30. הזמרת רות רובין בליווי גיטרה במוצאי שבת ובימי שלישי בין השעות 19.30-22.30. בני קליין בשילוב שירה ופסנתר בימי ראשון בין השעות 19.30-21.30.

THE DANS
The Dans of Israel Hotels and Resorts

הציבור שוכח את מימדי האסון - עד לשריפה הבאה

מזהיר־מתריע טפסר משה ורדי, מפקד שירותי הכבאות באיזור חיפה ≣ "חשבנו שאחרי האסון בגבעתיים תיגבר המודעות - אך טעינו" ≣ עכשיו מפיצים חומר הסברה במעליות רבי הקומות - למניעת האסון הבא

שריפות וכיבויין – המודעות שוכבת אחרי זמן־קצר

מאת אמיר גילת

"לצערי הרב, לא לומדים אצלנו מהניסיון, ובארץ אין די מודעות לנושא מניעת השרי־פות וההתנהגות הנכונה בהן" – מציין באוכ־בה טפסר משה ורדי, מפקד שירותי הכבאות בחיפה. "חשבנו שאחרי האסון בגבעתיים, שבה נספתה משפחה שלמה בגלל מקרים שניתן היה למנוע, ישתפר העניין, ותהיה מודעות לטווח ארוך יותר; אבל למרבה הצ־ער – טעינו".

חלפו כבר יותר מארבעה חודשים מאז השריפה הגדולה שפרצה בבית־המגורים בר־חוב הרצוג בגבעתיים, בה מצאו את מותם ארבעה בני משפחת ארזאסטי. "לאחר האסון הכבד היתה התעוררות מסויימת, ואנשים התחילו להתעניין, אבל מהר מאוד הם נרג־עו" – אומר טפסר ורדי, שהחליט ללמוד מניסיונם המר של האחרים.

שירותי הכבאות בחיפה ערכו ביוזמתם תכנית מפורטת לערבי הסברה עבור ועדים של בתים רבי־קומות באיזור חיפה והקריות, ואף הכינו עבורם חוברות הדרכה. שירותי הכבאות אירגנו אולמות גדולים, היכולים לקלוט מאות אנשים בכל כנס, ושיגרו 3,500 הזמנות אישיות. הדבר פורסם גם בלוחות המודעות ובעיתונים, אך לכל כנס הופיעו בממוצע 35 משתתפים. "עם כל הכבוד לאלה שהגיעו, הם לבדם לא יוכלו לתת את התשו־בה לבעיית הבתים רבי־הקומות" – מזהיר ורדי, הזועק נגד הזנחת הבעיה הבוערת.

בימים אלה פתחו אנשיו במבצע נוסף, שמטרתו לאלץ את התושבים לקרוא את חו־מר ההסברה. צוותי־כיבוי יוצאים עתה למ־שימות מיוחדות בחיפה, ומדביקים על המע־ליות של רבי־הקומות פלקט הסברה. "עכ־שיו, מי שירצה ומי שלא ירצה – יהיה חייב לקרוא את הדברים החשובים הללו, שעשוי־ים יום אחד להציל את חייו", מסכם מפקד שירותי הכבאות בחיפה, שגם קורא לציבור, ובמיוחד לדיירי רבי־הקומות, לגלות מודעות ולא להסס להתקשר לשירותי הכבאות ליי־עוץ, הדרכה וקבלת מידע נוסף.

≣ מצוות עשה ואל תעשה - מניעת דליקות והכנות למקרה של שריפה

- הכר את מוקדי הסיכון האפשריים לד־ליקות בדירתך ובבניין.
- פעל להסרת הסיכונים.
- למד את דרכי ההימלטות שיהיו פנויים להימלטות מהירה.
- שמור על תקינות ציוד הכיבוי, הכר אותו ולמד להשתמש בו.
- אזהרה: לעולם אל תשתמש במים לכי־בוי שריפות חשמל.
- רשום את מספר הטלפון של שירותי הכבאות במקום בולט בדירה.
- דאג לסגור את דלתות חדרי המדרגות.
- שמור על קור־רוח והזעק את שירותי הכבאות בטלפון.
- אם השריפה קטנה, הלחם בה בציוד הכיבוי העומד לרשותך.
- אם אין ביכולתך להתגבר על השריפה – פנה את הדירה.
- צעק או הקש על דלתות הדירות כדי להזהיר את הדיירים.
- גש אל חדרי המדרגות ועזוב את הבניין. במידה ויש עשן, זחל לאורך המסדרון עד המדרגות. הגן על נשימתך באמצעות נשימה דרך מטלית רטובה.
- לעולם אל תשתמש במעלית בזמן שריפה.
- במידה ופורצת שריפה בבניין מחוץ לדירתך (מדרגות, מסדרונות וכד') והינך נמ־צא בדירתך – גע בזהירות בדלת; אם היא חמה – אל תפתח אותה.
- מנע כניסת עשן לדירתך ע"י אטימת החריצים.
- פתח חלון לאוורור, קרא לעזרה והמ־תן לחילוץ.

פסטיבל ישראל - ירושלים

ז'אן ד'ארק האיטלקית

"ג'ובנה של הרוחות", תיאטרון "פוטלע'"

מאת חיים נגיד

מסורות תיאטרון עתיקות מימי הביניים וחידושים של אוואנגרד יוצרים את התערובת המיוחדת במינה של תיאטרון "פוטלאץ'", האורח מאיטליה. שמונה שחקנים ובראשם הבמאי פינו די־בודואה מעלים הערב את "ג'ובאנה של הרוחות", גירסה מסוגננת לסיפורה של ז'אן ד'ארק, ובמקביל - את "התהלוכה", תיאטרון רחוב ססגוני, שמשלב מסכות, הליכה על קביים עקיים, אימפרוביזציות עם הצופים והרבה חן של תיאטרון עממי (מחר, יום שישי, במדרחוב בן יהודה).

האיטלקים הגיעו מן העיירה פאראסאבינה, השוכנת במרחב 40 ק"מ מרומא, שם פעלת הקבוצה זה 11 שנה. יסדו אותה שניים, פינו, הבמאי והמנהל, ודניאלה ראניולי, שחקנית בלהקה.

"בתחילת 1976 הייתי בסמינר בינלאומי שאירגן אוג'ניו בארבה, מנהל תיאטרון 'אודין', ולמדתי אצלו שמונה חודשים. אחר כך חזרתי לאיטליה, ויחד עם דניאלה יסדנו את הקבוצה", מספר פינו.

את אנשי "אודין", הפועלים בדנמרק, ראינו בפסטיבל ישראל לפני שלוש שנים. זהו תיאטרון חדשני, המבוסס על טכניקות עתיקות ומדגיש במיוחד את עבודת השחקן. כך גם מהגים האיטלקים של "פוטלאץ'": "אנחנו מתאמנים מדי יום שעות ארוכות בטכניקות של הפעלת הגוף. מבקרים מוצאים אצלנו גם השפעה של התיאטרון היפאני, אבל בעיקר אנו שואבים מן המסורת האיטלקית העממית. יש באיטליה תיאטרון עממי, שבו האב מעביר לבן את התורה. בתקופה האחרונה הבנים אינם מוכנים עוד לקבל את התורה שבעל־פה הזאת, ואנחנו מנסים להמשיך את השלשלת", מספר פינו.

ב"ג'ובאנה של הרוחות" יש תערובת של הסיפור הביניימי על ז'אן ד'ארק עם המחזות של שילר ושל פול קלודל. "אבל בעיקר היתה כאן עבודה של השחקנים", מדגיש פינו. "כל אחד תרם את האימפרוביזציות שלו, ולכן אפשר להגדיר את ההצגה כיצירה קבוצתית". בכורת "ג'ובנה" הועלתה באיטליה בספטמבר אשתקד.

התרבות הישראלית זקוקה, לדעת פינו, להפריה של התיאטרון האירופי. הוא ביקר בישראל לראשונה ב־1980, אך הוא מכיר מעט מאוד את הזירה התיאטרלית הישראלית. למעשה, מצטמצמת היכרותו עם כמה מאנשי קבוצת התיאטרון של עכו ועם השחקנית נטע פלוצקי. "העיניין הרב של הקהל שלכם בתיאטרון, כפי שהתרשמתי מן הפסטיבול, מראה שיש לכם צורך בהיכרות עם תיאטרונים חדשים ממקומות אחרים."

קשה להיות מלאך

מאת אילנה באום

"פסטיוואל תיאטרוני רחוב", המתקיים לצדו הפסטיוואל הגדול, הולך על צד שמאל. דומה, שבצד האירגוני לא הושקעה מספיק מחשבה, למרות שזו הזדמנות נדירה ליוצרים מקוריים, שאינם שייכים למימסד, להתבטא ולזכות להדים.

"עקבות מלמעלה", תיאטרון־מיצג המבוצע עלידי להקתו של דן זקהיים, אוכל מנה גדושה של מרורים. הגימיק של המיצג: קבוצת מלאכים היורדת אל בני התמותה ממרום. בתחילה הובטח להם כי מנוף ענק והליקופטר יצניחו אותם ממרום לקריית הפסטיוואל, אך בשל תקלות טכניות - ההבטחות בוטלו. בכל זאת שמרו אנשי זקהיים על מוראל, והפתיעו את אנשי ירושלים בכל יום מאתר אחר.

השיא אמור היה להיות מצעד הפתעה בכיכר ציון שברחוב יפו. לצרך המבצע הצטיידו באישור בכתב מגנחם חבר ממחלקת התרבות בעירית ירושלים. באישור מפורטים מסלול הנסיעה ופירוט השעות. האישור אמור היה לספק גם את המשטרה - אבל לא כך היה: ביום שני בערב נסעו מלאכיו של זקהיים ברחוב יפו ליד כיכר ציון. השוטר יוסף בן אמו עצר אותה בטענה שזה לא חוקי - וכל הסבריהם ובקשותיהם, כי יתקשר להנהלת הפסטיוואל, לא הועילו. בך אמו התקשר לאגף התנועה ושם נאמר לו כי אין להם מושג במה מדובר. הדרות התלהטו, השוטר כינה את אחת הבנות בשמות גנאי, חטף לה מיקרופון, עיקם את ידה ואיים כי ישלח אותם לכלא.

מנחם חבר מעירית ירושלים אומר בתגובה: "המכתב שלי על כל המופעים נשלח לאיתן כץ, קצין מבצעים של המשטרה. זהו מקרה מצער - פשוט היתה אי־הבנה. בדרך כלל אנחנו עובדים יפה עם המשטרה וחבל. וכבר קיבלנו התנצלות מלשכתו של איתן כץ."

אמש בתיאטרון: מה הם באמת רצו?

"היום שבו נקבר מרטין בובר" - סטודיו למשחק ניסן נתיב.

יהודה עמיחי כתב פעם תסכית־רדיו. נאוה צוקרמן וקובי מידן סברו שיש לתרגמו בכל מחיר לבמה. חבל.

אינני מרוצד כלל מן העבודה, שלא מצאתי כמעט כל קשר בין המלל לבין המתרחש על הבמה. מה שבאמת הטריד אותי הוא, שהמתרחש על הבמה פשוט אינו מעניין.

קבוצה של צעירים וצעירות מתרוצצים ללא־הרף על הבמה כשעל פניהם הבעה מיוסרת. כאשר הם משמיעים את מילות הטקסט הוא נשמע בפיהם זר ומנוכר. לא השתכנעתי שמילים אלה אכן יצאו מליבם. שיעמום מביך. אין כאן אפילו הרעננות של תיאטרון חובבים. מה הם באמת רצו

אליקים ירון

אמש במוסיקה: ברוקנר מהמם

הקנטוראי מקלן עם המקהלה הקאמרית והתזמורת של אוניברסיטת תבל הטאאר. מנצח: פולקר המפפלינג.

דרישתו המפורשת של היינריך שיץ, שהביצוע יאפשר הבנה שלמה של הטקסט, לא באה לכלל ביטוי מלא בביצוע "המזמורים לדוד" בשל התנאים האקוסטיים של כנסיית הדורמיציון.

רעיון פיצול היצירה לשני חלקים: כשהמקהלה ביציעים העליונים ואחר כך עם רדתם מהיציעים והתארגנותם מחדש על הבמה - לא הוכיח את עצמו משום בחינה, שכן האפקט האנטיפונלי היה קצר מדי מבחינת הזמן והתיאום לא עבד טוב. הנתק המיותר שנוצר ברצף המוסיקלי לא איפשר למבצעים לבנות, ולמאזינים לקלוט את היצירה כשלמות הומוגנית.

מהפך דרסטי חל מיד בצליליה הראשונים של "הקירייה" במיסה השניה של ברוקנר. המנצח פלקר המפפלינג עשה כאן מלאכת מחשבת מעלה בעיצוב הצבעי, הדינמי והדרמטי. לצד חולשותיו של ברוקנר, הוא הבליט גם את הכוח והדרמה, עם מינון נכון של השפעות ווגנריות ומיסטיות.

את האיכויות של הקנטוראי מקלן בביצוע יצירה נדירה זו קשה לתאר במלים: פעם בצליל דמוי עוגב בהרמוניות "הנועזות", פעם בורימה גמישה ב"קרדו" ועד לשיא המהמם של סוף היצירה "תן לנו שלום" שבו עצרו המנצח והמקהלה את העולם מלכת לכמה דקות של דומיה ומשמעות. השקט הזה, שבו מדקבלה המיסה, טומן בחובו את כל מה שקצרו המלים מהביע.

אורה בינור־שמידע

אמש בבידור: בידור - שם המשחק

להקת "יוריתמיק" בפארק הירקון ת"א־אביב.

מסיזה גלימה שחורה, מסיזה חולצה. כשהיא נשארת בחזיה אדומה, מתחיל שלב החימום האמיתי של אני לנוקס. היא שרה "חלומות מתוקים" ו"אם אשקר לך", וכל השלושים אלף איש נבעים לה.

אישית הכיתי לקטע שקט ואינטימי יותר, כשעמיתה דייב סטיוארט ליווה אותה בגיטרה אקוסטית בשיר "מי היא הנערה", אבל לנוקס יודעת מה הקהל רוצה. מוסיקה וגם אקשן. הרבה אקשן.

בהצגה התיאטרלית שלה שומעים גם זמרת שחורה טובה מאד בעלת טווחים טובים יותר משל לנוקס, שנכנסת בסקוונות הנכונים, סקספוניסט מיומן וראוותני וגנן מנוחית, שמאלתר בשביל לעשות הרבה רושם. גם לנוקס עובדת על רושם, אבל היא שרה נהדר ומתנועעת נהדר. לנוקס יודעת את כל רזי ההצגה של הרוקנרול, מתופשת את הקהל, יודעת מתי לצאת מהבמה ומתי לחזור. שם המשחק הוא בידור, ואם יש בית ספר לבידור - אני לנוקס לבטח סיימה אותו בהצטיינות.

אבל פרט לכך אפשר להתרשם גם מקולה העמוק, הדרמטי במינון שלעולם אינו גולש למתקתקות יתר ונשאר בסולמים הגברים והדרמטיים של מוסיקת הדיסקו הטובה שהציגה אמש "יוריתמיק". סך הכל, משב פת סקוטי רענן לימי קיץ אלה בפרוזבי הפארק, מסחרי בטעם, נוגע יותר לרגליים ופחות ללב.

יוסי הרשונסקי

חדש בקולנוע: מותו של סוכן

(מוזיאון ת"א)

מחזהו של ארתור מילר הוצג באחרונה בהצלחה בברודווי, וזה מה שדחף את כוכב ההצגה, דסטין הופמן, לשתף פעולה עם במאי הקולנוע הגרמני פולקר שלנדורף, בגירסה הטלוויזיונית המוקרנת עכשיו אצלנו בקולנוע. אב, אם ושני בנים - מלודרמה משפחתית שהדטיסה לבכות לפני ארבעים שנה -מבויימת כאן בסגנון היפר־ריאליסטי מייגע במשך למעלה משעתיים.

מועדון גן העדן

(אסתר, ת"א)

בנות, כושים ומוסיקת ראגיי הם הדברים הטובים באי הטרופי הזה, שיש בו גם גמד מרושע נוסח פפה דוק. המנסה להשתלט על כל הטוב. אך מולו ניצב נציג מסכילת הוד מלכותה שהוא פיטר אוטול. או בדוך מי מנצח.

רחובות של זהב

(בן־יהודה, ת"א)

סרט אידגוף שאינו משמש בבואה לחברה הקאפיטליסטית התחרותית אלא אמצעי לפוגר יהודי מרוסיה לקום באלה שיר־דז לחייו - שם. הוא היה מתאגרף והכשל, אך אז, בתוף ברייטון, הוא מוצא שני נערים מוכשרים, מאמן אותם ושולח אותם לנצח את הקוסמים הבינלאומי. בתפקיד הראשי קלאוס מריה ברנדאוד.

נישואיה של מריה בראון

(גורדון, ת"א) הקרנה חוזרת של סרטו של פסבינדר, שעשה חשבון ישיר עם הנס הכלכלי הגרמני. עם חנה שיגולה.

עדית שמגר

חוקרים את חיזקי

יצחק חיזקיה וגלי עומר, אורח מעל לכל חשד

מאת חיים נגיד

שחקן הקאמרי יצחק חזקיה (חיזקי) אוהב לגוון את עיסוקיו האמנותיים. זה שלוש שנים הוא לומד זימרה אופראית, ומפעם לפעם הוא גם קופץ להפקה מחוץ לתיאטרון הבית שלו. עכשיו הוא עובד בתיאטרון גוזה צדק על "חקירתו של אורח העומד מעל כל חשד", של האיטלקי אליו פטרי. זה היה בזמנו סרט מצליח, והבמאי אהרון אלמוג החליט להעביר אותו אל הבמה. את הסיבות לא קשה לנחש: ההשלכות האקטואליות של המחזה. "זו הפעם הראשונה שאני משתתף בהצגה שעובדה מסרט", אומר חיזקי. "בדרך כלל התהליך הוא הפוך, והעבודה מעניינת משום כך מאוד."

לחזקי אין עכשיו חזרות בקאמרי. ההצגה "אהבה מאוחרת" הוקפאה עד אמצע החודש עקב הניתוח של יוסי ידין. "חוץ מזה", הוא מוסיף, "אלמוג הוא חבר שלי והעבודה בנווה צדק נעימה מאוד. יש כאן אווירה אחרת. כייף לעבוד עם הצוות."

בין השחקנים, חווה אורטמן אלקיים, עמי כץ, פפר גדיש, ושבתאי קונורטי. בשבוע שעבר ביקר על במת החזרות אסיר עולם סמי אלקיים, בעלה של השחקנית חווה אורטמן־אלקיים. הוא הגיע אל התיאטרון כיועץ לבמאי, כדי לתרום לו ולצוות השחקנים מנסיונו כנחקר בידי משטרת ישראל.

בנוסף לעבודתו כשחקן, מנסה יצחק חזקיה כוחו גם בבימוי, במסגרת האקדמיה למוסיקה, שם העלה את "הספר מסביליה", בה הוא גם משתתף כזמר. ההצגה מועלית השבוע באקדמיה לפני מוזמנים.

"בלון החופש הגדול" יפתח את פסטיבל הסרטים

הסרט "בלון החופש הגדול" בבימויו של דן שור נבחר לפתוח את פסטיבל הסרטים בירושלים, שערך בסינמטק שם בסוף החודש הבא. "בלון החופש הגדול" מספר על קבוצת נערים ערב גיוסם לצה"ל, זהו החופש האחרון שלהם לפני שהמציאות תהפוך גם את זכרונות הילדות לתקופה עגומה. ועדה שראתה שורה של סרטים ישראלים החליטה כי סרט זה ראוי מכולם לפתוח את הפסטיבל. (עירית שמגר)

פואמה קאמרית במערת צדקיהו

מאת יוסף צוריאל

בהתחלה היתה המערה, עם הרבה פאנטזיות ושפע אגדות. מולת יהודים, מוצרים ומרסלמים. אחר כך היה שיר. מהימים האלה. ולבסוף היה רעיון, לעשות מכל אלה מופע מוסיקלי.

אחד משגעונות יצחק יעקובי, מנכ"ל החברה לפיתוח מזרח־ירושלים. לפני שנים ביקר באירלנד, ושם סייר במערת פינגאל, שלה חיבר פליקס מנדלסון יצירה מוסיקלית ידועה. כשחזר, פגש במקרה את המשורר יהודה עמיחי. זה סיפר כי ביקר עם בנו במערת צדקיהו, הגובלת בשער שכם, ומאד התרשם. העיר יצחק יעקובי: אם כך, אולי הביקור ראוי שיונצח בשיר. ענה עמיחי: לא כותב לפי הזמנה. אבל נראה.

חלף זמן קצר, ולפני יצחק יעקובי היה כבר השיר. והוא מתחיל כך: "ירושלים של מטה מן המטה; בורות קברים, מערות וחללים; כמו כדי ריפוד למנוחה מוזה; על היסטוריה קשה; או כמו תיבות תהודה, של תוף וכינור, של עוד וגיטרה".

או מערה יש. ושיר כבר קיים. עכשיו היה צריך מוסיקה. יהודה עמיחי הציע לפנות למלחין צבי אבני. הלך אליו יצחק יעקובי. והוא התפעל מהרעיון. והמלחין חיבר "פואמה קאמרית".

השבוע מגיע שלב הביצוע. ביום חמישי, בשעות אחר הצהריים, ייערך האירוע המיוחד, כמובן בתוך המערה. ואליו יוזמו מוזמנים ארכיאולוגים, אנשי ספרות, חובבי מוסיקה, וגם תיירים.

גיורא נאור מציג:
מפגש חד־פעמי של שני מוסיקאים גדולים
באלדי אולייר — גיטרה
אהרלה קמינסקי — תופים וכלי הקשה
"צוותא", ת"א / שני 22.6, חמישי 2.7
הפצה ראשית: "הדרן־קסטל"
תיאטרון ירושלים / מוצ"ש 4.7
בית אבא חושי חיפה / שישי 10.7
● מוצ"ש 6.6 אילת - "פיליפ מוריס" ● 12.6 ראשל"צ - "צוותא" ● 13.6 אביחיל - "בית הגדודים" ● 17.6 רביבים ● 19.6 מדרשה "רתן" ● 20.6 רמת השרון - "צוותא / יד לבנים" ● 25.6 כפר בלום ● 26.6 נצרת עילית - "מרכז ברקוביץ'" ● 27.6 טבעון - יער השומרים ● 1.7 באר שבע - "התיאטרון" ● 22.7 דורות
אולייר & קמינסקי על תקליטים וקלטות GNP
משרד ההפקה: (03) 5052988

ללהקת פולקלור בחסות הבלט הישראלי
ניהול אמנותי: ברי אבידן
איציק טפיארו
דרושים
רקדנים־רקדניות
להופעות בארץ ובחו"ל
★ רמה טכנית ונסיון קודם בלהקת מחול - הכרחיים
מבחנים יתקיימו בבי"ס עירוני י"א, רח' שטריקר 19, פינת יהודה המכבי, באולם ההתעמלות, ביום שלישי, 9.6, בשעה 7.00, בערב, וביום שישי, 12.6, בשעה 14.00.
לפרטים נוספים: טל' 03-230267.

התזמורת הקאמרית הישראלית
מנהל מוסיקלי: יואב תלמי
מארחת את
התזמורת הקאמרית הסקוטית
בחסות המועצה הבריטית
מנצח: יוקה־פקה סרסטה
יצירות מאת מוצארט, דיוויס, בטהובן - אודיטוריום חיפה - הערב 4.6 "קולות וגוונים" מס' 7 - שעה 20.30
ירושלים הקונצרט שהיה אמור להתקיים במוצ"ש 6.6 בבנייני האומה מבוטל
רוכשי הכרטיסים מתבקשים להתקשר עם קופת תיאטרון ירושלים.
מוזיאון תל־אביב "קולות וגוונים" מס' 8 - 20.30
סדרה 1 יום א' 7.6 - סדרה 2 יום ב' 8.6
סדרה 3 יום ה' 11.6 - סדרה 4 יום ד' 10.6
נמשך חידוש המנויים לעונת 8-1987
פרטים במשרדי התזמורת הקאמרית, בית אסיה, רחוב ויצמן 4, תל־אביב, טלפון 03-210102, בין השעות 9 עד 15.

ברטה עטור הפרסים של ורה בלמונט סרט הייצג ב־10 פסטיבלים בינלאומיים
היתה לנו תשוקה לחיים... רצינו לשנות את העולם.
"שרלוט ולנדריי־ תגלית צעירה מקסימה ומבטיחה"
שרלוט ולנדריי, למברט וילסון, מרתה קלר
הקולנוע — בית ציוני אמריקה אבן־גבירול, ת"א
נשיקה אדומה

מועדון מטיילי בית חבר
לגלות עולם נסתר עם מדריכי נאות הככר
ספרד פורטוגל
15 יום. הטיול הקלאסי — 25.6, 9.7, 13.8, 3.9, 21.9, 1.10, 5.10, 22.10
18 יום. ספרד וצרפת — 11.8 בהדרכת רנה סיון
21 יום. חצי האי האיברי — 6.8, 6.10 בהדרכת ד"ר רוני ברקאי
18 יום. לחובבי אומנות — 19.9 בהדרכת פרופ' רן שחורי
לקבלת פרטים: טל. 03-439267 קרליבך 2 ת"א

ההנהג
עשה לך מנהג - קח עמך חייל לדרך

כתיבה במכונה בשיטה עיוורת
תלמדו ב־12 שעות בבי"ס למסחר "רימון"
ת"א, דיזנגוף 85 ☎ 281985

מתנה עורה בהזמנת ילדיך?
קנה להם את "מעריב לנוער"!

פר/10976
מקורות משיכת הרגל (מטות הדרש), תש"ם-1980
צו כינוס אסיפה ראשונה

פר/5047
פקודת החברות
צו כינוס אסיפה ראשונה

פר/10975
מקורות משיכת הרגל (מטות הדרש), תש"ם-1980
צו כינוס אסיפה ראשונה

هكذا من الاصل

בטלה יוצרת

מאת אודה עריף

מי מאיתנו לא חש, לעתים קרובות מדי, שהוא לא מסתדר עם הזמן? שהזמן "בורח" לו בין הידיים והוא מבזבז שעות יקרות על שטויות? אז עכשו אומרים לנו שלו מוכרחים להסתובב עם רגשות אשמה– עם קצת רצון וההדרכה אפשר לצאת מן המילכוד. את ההדרכה, במקרה זה, מציעה הגב' לאה טנצמן מירושלים, המעבירה סדנאות לניהול זמן אפקטיווי במלון דמאודה דנסאנס בירושלים.

מדובר בקורס מזורז בן ארבע שעות של מידע בסיסי, בהמשכו ניתן לקבל גם פגישות נוספות. הפעם נאספה קבוצה בת כ־15 משתתפים, בעיקר נשים, העוסקות בכתיבה יוצרת, או "חוטאות" בכתיבה למגירה, בזמנן החופשי. המנחה התייחסה איפוא לנושא המשותף לנוכחים: זמן והאדם היוצר. אנשים יוצרים, היא אומרת, עוברים תקופת אינקובציה (דגירה); בזמן שלב איסוף החומר נוצרת אצלם, לפעמים, תחושה שהם בטלנים.

"זוהי בטלה יוצרת", מבהירה לאה טנצמן (המלמדת גם תהליך היצירה באוניברסיטה העממית, לאחר שסיימה תואר מ.א. בספרות אנגלית ולמדה ניהול זמן בצורה אוטודידקטית). היא בהחלט מתירה לפעמים "להסתלבט", ועך שכוע שמדובר בתהליך עבודה – עבודה בראש, העסוק כל הזמן בחשיבה, הערות ליצירתיות להתמקד. עד לרגע ה"הארה" שאחריו בא שלב עיבוד או אימות החומר. לחיזוק דבריה היא מצטטת את פרויד: "עשיית המסלול בראש, מזרזת את הפעולה".

לאה טנצמן מציעה מודל של קבלת החלטות על פי חישוב של נטילת סיכון: רווח לעומת הפסד. היא מחלקת את הפעולות שעלינו לבצע ל־3 קבוצות. הפעולות החשובות (עבודה. יצירה); ההכרחיות (בישול, הזמנת גז, תשלום חשבונות); והגילות (סידור ארון תרופות). הדרך הטובה ביותר היא להקדיש את הזמן הטוב והפורה ביותר לדברים החשובים.

לגבי שאר הפעילויות, מרשימה שתיים ושלוש, מציעה לאה לעבוד עם רשימה מוכנה המתעדכנת מדי יום על פי סדרי דחיפות ולהקדיש לדברים אלה בשעה ביום, לא יותר. "הדברים הקטנים פשוט לא נגמרים לעולם", אומרת לאה, ועל כן מי שחושב שיוכל להתפנות מכל הדברים הקטנים ואחר כך יתפנה לכתיבה, לעולם לא יגיע אליה."

הרולס רויס של הכושר

אבי פאנק עם הדוגמנית רונית ויגלר (במרכז) וג'קי ירושלמי: הכל תחת קורת גג אחת

מאת גילה מצא

קוראים לו "דיוויד", והוא הגיע אלינו מסקנדינביה. וכבר הוצמד לו כינוי: "הרולס רויס בעולם מכשירי הכושר". במקום גלדיאטור מכוער ומגושם – שנים עשר דיווידים קטנים, יעודו לך לעבוד על קבוצת שרירים ספציפיות: אגן, בטן, גב, ידיים וכו'. אי אפשר לזייף – שלושה **מדריכים מוסמכים** משגיחים.

"דיוויד" הוא החידוש שמציע "ניו יו" – מועדון בריאות ומרכז לתנועה ומחול שנפתח בשבוע שעבר ברמת אביב. בשלוש קומות, על פני 500 מ"ר, ניתן למצוא: סאונות, חדרי עיסוי, מקלחות, מלתחות, פינת איפור, בוטיק לבגדי בלט, חדרי סטודיו, הדר כושר וכו'. אווירה של חו"ל. שטיחים מקיר לקיר, צמחיה מלאכותית, ריהוט מודרני בהשקעה של 400,000 דולר. המקום הוקם ביוזמה משותפת של **אבי פאנק, ג'קי ירושלמי, ואילנה אריאלי.**

אבי, מורה לתנועה, המוכר לרבים מ"שעת כושר" בטלוויזיה, הנו בעל רקע בפיזיותרפיה. מכאן הצורך שלו לשלב בריאות הגוף עם איכות תנועה. "ג'ז'גינג משולב", ייקרא השעור אותו ילמד, ד"א: ריצה מודרכת. ג'קי ירושלמי, שותפתו לחיים ולעבודה, מלמדת מתיחות ושיטת לוטה ברק. אילנה אריאלי היא הצלע העסקית בשלושה. המכון מעסיק מורים מקצועיים כמו: שלמה רוזמרין, כוריאוגרף ומורה לג'אז, אשר הקים להקת מחול מ"סטודיו בי", מרכז למחול בת"א אשר יסופח ל"ניו יו"; אדרי שי, רקדנית וכוריאוגרפית, ומורים נוספים.

100 שעורים בשבוע יינתנו לבני נוער ומבוגרים – במחול קלאסי, מודרני, ג'אז, סטפס, אפרו ברזילאי, ריקודי בטן ושנות השישים. באמנויות הלחימה: קראטה, טאי צי צואן, נינג'יטסו. התעמלות: ארובי, מתיחות, עיצוב גוף, יוגה פלנדקרייז וג'וגינג משולב. בקיצור הכל, תחת קורת גג אחת. כל אחד יכול להתקבל. רופא וצוות מדריכים מקצועיים, יבדקו אותך ויתאימו לך לוח פעילות. הרופא: ד"ר יצחק זיזוב, מומחה לרפואת ריקוד, יבדוק לחץ דם, טווחי תנועה, וסיבולת שלך, בעיקר לאלה שרוצים להתאמן בהרמת משקולות.

לנשים, מומלץ להצטרף לשעור של ג'קי, בשיטת לוטה ברק. גם כאן עובדים על קבוצות שרירים שונות, בעיקר: אגן, בטן, גב תחתון, וירכיים. ג'קי מבטיחה "תוצאות מהממות". לאלה שמעדיפים להזיע לצלילי מוסיקת רקע: דיסקו, קלאסית או אפריקאית – סטודיו מרשים: 110 מ"ר, עם מראות מקיר לקיר, ובדים כמו שצדיך. רצפה "צפה", בולמת זעזועים, הנחיתה רכה יותר, ופחות הרסנית לגב. גם כן יבוא סקנדינבי. בעניין אפריקה, ישנה אטרציה: זוג מתופפים, שנראים אוטנטים מהג'ונגל, מלווים את שעורי המחול האפרו־ברזילאי, בהדרכת בילי עוקבי. אחרי השעורים – מפגש חברתי בסאונה, מקלחת, בפינת האיפור ובעיקר בבר.

התענוג מתפצל לתשלום, לשעות בוקר: משמונה עד ארבע, ושעות ערב: מארבע אחה"צ עד עשר בלילה. חברות מלאה לשנה, עלה בתעריף בוקר: משמונה עד ארבע, ושעות ערב: מארבע אחה"צ עד עשר בלילה. חברות מלאה לשנה, עלה בתעריף בוקר: 690 ש"ח, ואלו לילה: 960 ש"ח. וגם לחודש בלבד: 110 ש"ח, לחצי שנה: 580 ו־380 לבוקר. ניתן גם לשלם לרבע שנה, וגם לחודש בלבד: 110 ש"ח. מסאג', זה תוספת. לחצי שעה: 25 ש"ח, לשעה: 35 ש"ח. גם ג'אז וסטפס עולים: 4 ש"ח לשעור.

זה מה שיש
לגבר בלבד

● **שבוע לגבר** – מתקיים עכשיו בכל־בו שלום. מוכרים שם הלבשה, הנעלה, ספורט ומוצרי טיפוח לגברים במחירי מבצע. יש גם אפשרות לתשלום באשראי ל־10 שבועות והשתתפות בהגרלת פרסים. הפרס הראשון, סופשבוע במלון 5 כוכבים.

● **ספר בישול במתנה** – מקבלים הקונים ברשת חנויות המפעל לפידעמן. בספר, ששמו "טעם טוב", מבחר מתכונים למנות ראשונות ועיקריות, מרקים, פשטידות עוגות וקינוחים. בנוסף כולל הספר הזה גם עצות ורעיונות להקפאת מוצרי מזון, בישול וחימום במיקרוגל, אירוח וסידור כלי האוכל.

● **קולטורה צרפתית** – במכון הצרפתי, ברחוב הירקון 111 בתל־אביב, יחנכו ביום ראשון, 7.6, אולם חדש שישמש בו־זמנית לתערוכות, קונצרטים להרכבים קאמריים, קפה־תיאטרון והקרנות וידאו. לכבוד הפתיחה יוצגו שם עבודותיהם של 12 ציירים ישראליים. מה־8 ועד ה־30 ביוני יוצגו שם עבודותיהם של 41 ציירים צרפתים ולא צרפתים (ביניהם 2 ישראליים) החיים בפריס. התערוכה, ששמה "פריס־תל־אביב", נערכת בשיתוף פעולה עם עיריית פריס.

● **לונה גל חדש** – נפתח לא מכבר בחוף פלמחים ושמו "רסוב ומשעשע". במקום הוקמו מגלשות לגובה, בסיבובים ובמהירות; בריכת מגלשות לפעוטים, בריכת סירות מתנגשות ומיתקני לונה־פארק. האתר, היכול להכיל כ־1200 נופשים, פועל מבוקר (10.30) ועד ערב. מבטיחים יום גדוש בפעילויות, כמו תצוגת אופנה, תחרויות ספורט, בזאר מכירות, תחנות להשכרת ציוד ומשחקים, מחול אירובי וריקודי עם. יש שם גם מגרש חניה, בית־קפה ומזנון וכסאות שיזוף.

● **"מדריך מסעדות ישראל"** – הופיע בימים אלה בהסות חברת האשראי "דיינרס קלוב" ונשלח לבתי לקוחותיה. במדריך כ־2,000 מסעדות ברחבי הארץ, המסווגות לפי איזורים וסוגי המטבחים. לגבי כ־150 מסעדות, המידע מפורט יותר. הוא כולל, מלבד תצלום המסעדה, גם פרטים כמו סוג האוכל, שעות הפתיחה, צורת התשלום וכד'. לא מזכירים מחירים וגם לא מעניקים מזלגות. מדובר באינפורמציה בלבד.

אירית רותם

לנצח את הבקבוק

15 אלף שתיינים בישראל ≡ כבר יש גם דור שני לאלכוהוליסטים ≡ האגודה למניעת אלכוהוליזם נלחמת במגיפה: "אתה חזק יותר מהאלכוהול - אתה יכול לנצח במלחמה"

מאת ריקי ריבלין

העיתונים כתבו: אהבה נכזבת. כך הסבירו סיבת התאבדותו של נער בן קיבוץ שירה בעצמו. לא הוסיפו כי בשעה שהתאבד היה הנער שיכור, ופעל בהשפעת האלכוהול שזרם בדמו.

"100 תאונות קטלניות בשנה נגרמות תחת השפעתה של הטיפה המרה. 30 אחוז מכלל תאונות העבודה נגרמות עקב שתיית אלכוהול. יש אנשים שבמקום לשתות תה בהפסקת עשר, מרוקנים חצי בקבוק עראק", כך סיפרה מסרה פנינה אלדד, מנכ"ל האגודה למניעת אלכוהוליזם, עובדת סוציאלית במקצועה, ביום עיון שנערך מטעם ויצ"ו.

"האלכוהול עזר לי ליצור קשר עם נשים. מילא אותי אומץ. לפני שהלכתי למסיבות הייתי לוגם משקה חריף. והרבה. זה שחרר אותי", סיפר לאלדד צעיר שהיה מאושפז במעון לגמילה ברמת־גן.

≡ לא גבר

בשנים האחרונות הפך, לדבריה, האלכוהול, לחלק מן התרבות שלנו. אלדד מתריעה מפני הסכנה המאיימת יותר ויותר: ירידת גיל המשתכרים. "צעירים שותים לפני מבחן. מי שאינו שותה 'הוא לא גבר'. על האלכוהול נפוצות המון אגדות. שהוא מהווה תמריץ למחזור הדם, יעיל כנגד כאב בטן, משפר את כח הגברא. הכל טעות, כמובן. עם הספר שהספרים היו תפארת חדר האורחים שלו, מתגאה עכשיו בבאר־המשקאות שלו".

רובנו שותים במידה זו או אחרת. אבל יש ששותים יותר. כיצד מוגדר אלכוהוליסט? אדם שהתמכר לטיפה המרה מבחינה ביולוגית ואין ביכולתו להפסיק לשתות. בשנים האחרונות חלה עלייה במספר האלכוהוליסטים בארץ. היום אומדים את מספרם ב־15 אלף, כמספר תושבי עיירה בינונית־גדולה. 80% מתוכם – גברים נשואים. רק 10% הן נשים והיתר – בודדים. במקביל חלה ירידה בגיל. גילו הממוצע של אלכוהוליסט ב־1987 הוא 35 שנה. ב־1983 הגיל הממוצע היה מעל 50 שנה. במעון לגמילה מאלכוהול ברמת־גן נאמרה ההגדרה הכואבת ביותר: "אלכוהוליסט הוא אדם אשר אינו יכול להשכים בבוקר בלי לקחת בקבוק. כוסית אחת כדי להתגלח. השניה – כדי לרחוץ פנים, וכך הלאה..."

ב־48' נספרו בארץ רק 25 אלכוהוליסטים. הם אושפזו בבתי חולים לחולי נפש. חלפו שנים רבות עד שנעשה נסיון ראשון לשקמם. החלוצה היתה פנינה אלדד. ב־1974 עלתה לבית־שמש, כדי לנסות ולשקם 51 אלכוהוליסטים שהתגוררו במקום. "רוב האנשים מגיעים לטיפול אחרי ששתו 20 שנה. ניסיתי להחזיר לכל אחד מהם את כבודו העצמי, את הרצון לחיות, לתת לו צ'אנס להיגמל. כשנכנסו ללשכתי מלוכלכים – חיבקתי אותם. ישבתי לידם ולא מולם. 'אתם נראים כמו בני 70', אמרתי להם. חלקם, בני 30 ו־40 נעזרו במקל הליכה".

ככל שהתעמקה בנושא התבהר לה כי תופעת האלכוהוליזם אינה שייכת רק לעיירות הפיתוח, לשכונות המצוקה. ה"מחלה" קיימת בכל רבדי החברה. 25 אחוז מן המכורים הם דור שני בארץ. אלדד נאבקה על כך שהאלכוהוליסטים יזכו לטיפול מיוחד ומתאים ל"מחלתם". שלא יתייחסו אליהם כאל חולי נפש. אולם "אף בית חולים לא הסכים לתת מיטות. רק ב־83' הסכים משרד הבריאות להקצות 25 מיטות בבית חולים מיוחד, מעון לאלכוהוליסטים, שלא ניתן לטפל בהם במסגרת אחרת".

"גמילה היא כמו ניתוח ללא הרדמה", אומרת אלדד. למעון בר"ג מגיעים אנשים אחרי שקיבלו טיפול רפואי קונבנציונאלי בבתי חולים. אחדים מהם אחרי שלקו בהרעלת אלכוהול, אחרים שאיבדו את התחושה בקצות העצבים, או שנפגד אצלם הכבד כתוצאה מן השתיה.

≡ חוזה גמילה

"הצד הקשה ביותר של הגמילה", אומרת צילה אבירם, אחות ראשית במעון, "הוא הנפשי. המלחמה במערכות ההגנה. אלכוהוליסט שמגיע אלינו מתייחס למשקה באמביוולנטיות. מצד אחד הוא חש את התדרדרותו. מצד שני הוא חושב: 'איך אסתדר בלי'. אנחנו אומרים לו: 'אתה יכול לנצח במלחמה. אתה חזק יותר מן האלכוהול'".

ביום הראשון לשהייה במעון, מתבקש כל מטופל לחתום על "חוזה", המחייב אותו לקום בזמן בבוקר, לקחת תרופות, לעמוד בכל התנאים הדרושים. הטיפול הוא גם קבוצתי ולכן יש גם ניקוד קבוצתי. בקבוצות – כולם אחראים על כולם. במעון הם שוהים חודשיים, אבל המבחן האמיתי הוא אחרי. כשמגיעה השעה להתמודד עם החיים בחוץ.

מדי שנה עוזרת האגודה בשיקומם של כמאה אלכוהוליסטים. לא כולם ימשיכו להשאר "נקיים" מאלכוהול. רק 50 אחוז נגמלים לגמרי. אלדד: "יש עדיין הרבה מה לעשות. למשל, להקדיש יותר זמן למניעת התופעה ולא רק לטיפול בה. לילד כל אחד מוכן לעזור, לאלכוהוליסטים – לא".

המעוניינים לתת יד מוזמנים לפנות לטל. 03-721161.

הבימה התיאטרון הלאומי	התיאטרון הקאמרי	התיאטרון הקאמרי	התיאטרון העירוני חיפה	תיאטרון באר-שבע
מירלה אפרת: הערב 4.6: 20.30, 17.30; מוצ"ש 6.6 ב־21.30; יום א' 7.6: 20.30, 17.30. הדוד וניה: הערב 4.6 20.30; מוצ"ש 6.6: 21.00. הקונטרבס – בימרתף: הערב 4.6 ב־20.30	תבלי משיח: הערב 4.6, מוצ"ש 6.6 21.00. רכוש נטוש – בצוותא: הערב 4.6; יום ב' 8.6: 16.30, 20.30. המסע של אמא שאנבוי: בצוותא יום א' 7.6. אני לא רפפורט: יום ג' 9.6, יום ד' 10.6	עלובי החיים "המחזמר שעשה היסטוריה" (Newsweek). מכירת הכרטיסים החלה ב"הדרך־קסטל" טל. 223167. לאור דרישת הקהל – הצגות נוספות. המלך ואני: באודיטוריום דול, שכונת התקוה. הערב 4.6: 16.30, 20.00; מוצ"ש 6.6 ב־20.00	להקת מחול בת־שבע בתאטרון חיפה הערב 4.6. הימנים – ואדי סאליב: הערב 4.6 סדרה ס"ם; מוצ"ש 6.6 סדרה 3. הקיץ של אביה – מועדון חיפה הערב: ב־21.00 (א"ב). שידוכים – בתאטרון חיפה: מוצ"ש 6.6 סדרה 9	תמונות ציד – בכוורה: הערב 4.6 (5); מוצ"ש 6.6 (21). אילוף הסוררת: יום א' 7.6 קרית־גת; יום ב' 8.6 ● יום ג' 9.6 כרמיאל; יום ד' 10.6 ● יום ה' 11.6 בית דגן; מוצ"ש 13.6 – ב"ש 18.30, 21.30; יום א' 14.6 ● יום ה' 15.6 – עפולה; יום א' 21.6 ● יום ב' 22.6 – הבימה

פרסום בלקין

הבימה התיאטרון הלאומי
מירלה אפרת
להיט העונה
משתתפים (לפי סדר הא"ב): מוסקו אלקלעי, רבקה גור, מרים גבריאלי, עמי וינברג, מרים זוהר, שמעון כהן, יעל פרל, ליא קניג, שמואל רודנסקי
לתושבי חיפה והסביבה 4 הצגות בלבד באודיטוריום 18.6, 20.6, 21.6, 22.6, ב־20.30
כרטיסים במשרד "גרבר". כרטיסים בקופת התיאטרון – 296071 ובמשרדי הכרטיסים

האופרה הישראלית החדשה | התיאטרון הקאמרי של ת"א | התזמורת הקאמרית הישראלית
נישואי פיגארו
"חגיגה מוסיקלית מומלצת ביותר". (מעריב)
"סוף סוף אופרה של ממש". (ידיעות אחרונות)
9 הצגות בלבד בחודשים יוני-יולי

תל־אביב	כפר בלום	עפולה	חיפה אודיטוריום	ירושלים
התיאטרון הקאמרי 27.6, 29.6 טל. 03-233335 03-245211	אולם כפר בלום 2.7 טל. 06-937592 06-945640	היכל התרבות 7.7, 9.7 טל. 06-595797	11.7, 13.7 משרד "גרבר" טל. 04-384777 04-384222	תיאטרון ירושלים 15.7 טל. 02-690293 02-690011

שירות, מאיר & שקולניק

דודו דותן ב"פארק הירקון"
מארח ומבדח ב"בית ציוני אמריקה" מחר יום ו' 5.6 ב־9.45
כרטיסים במשרד "הדרך" ובקופה 8-259341

הנהג, עשה לך מנהג קבוע – קח עמך חייל לדרך

מועדון מטיילי מעריב
יגוסלביה – איטליה
18 יום.
טיול נופים, אתרים אמנות ופולקלור.
תאריכי יציאה: 13.7; 5.8; 17.9
פרטים: "מועדון מטיילי מעריב", רח' קרליבך 2 ת"א, 03-439207

חצי מיליון צעירים כבר קוראים את "מעריב לנוער" ומה עם ילדך?

הפקות תיאטרון · בידור · מוסיקה
רבקה זהר בהופעה
מנחם זילברמן ערב בריאשת
הופה הי" על הבמה – יאל בשן, עוזי חיטמן, יונתן מילר
קליאו ליין CLEO LAINE הגדולה בזמרות הג'אז והבלוז בעולם
דרק ג'קובי DEREK JACOBI בהצגה "MAD, BAD & DANGEROUS TO KNOW"
הלהקט והנער השחור
מתי כספי ארץ טרופית יפה מאוד
פרסום בלקין

אלי שלוש! שכן משפחתי פרטי (לא מסודר) בעל מאגר מבריכים/גרת איכותי. טל' בבית 03-990507, 03-991949 (גם בערב)

היכל התרבות העירוני יד לבנים | אודיטוריום בית ספיר | עיריית כפר סבא המחלקה לתרבות
תרבות בכפר סבא
עונת מנויים תשמ"ח 1987—1988
מכירת כרטיסי מנוי לקהל הרחב
10 סדרות שונות
תיאטרון ★ מוסיקה ★ זמר
לילדים ★ לנוער ★ למבוגרים
לאור דרישת הקהל – פתיחת סדרת קונצרטים נוספת:
מוסיקה קלאסית
מכירת מנויים חדשים בהנחה מ־14.6.87 עד 25.6.87 בלבד!
חתימה על מנוי ערובה לתרבות של איכות וייחוד לכל המשפחה, בכפר סבא
פרטים ומכירה:
בית ספיר, חדר 151 (ליד ספרית הילדים), קרית ספיר, רח' ירושלים כפר סבא טלפון 052-913505.
בימים א'–ה' לפנה"צ בשעות 9.00–19.30
אחה"צ בשעות 17.30–19.30.

אריק רודיך
בתקליט חדש "מנטרה"
בכל חנויות התקליטים גם בקלטות "הד ארצי"

האיגודים המקצועיים ידרשו תוספת שכר ריאלית במו"מ על חידוש הסכמי השכר

מאת שלמה אבי־שאול

בפתיחה הרשמית של המו"מ בין ההסתדרות והאיגודים המקצועיים לבין הממשלה והמעסיקים הציבוריים הגדולים על הסכם שכר חדש ל־450,000 העובדים במגזר הציבורי. בסוף השבוע שעבר הציגו האיגודים המקצועיים עמדה בסיסית משותפת לפיה יש לשפר ריאלית את השכר ב־87/8 לעומת 86/7. כן תובעים האיגודים קיצור שבוע העבודה ופתרון בעיית הגימלאים התקציביים.

יו"ר האגף לאיגוד מקצועי, חיים הברפלד, אמר כי אם תגלה הממשלה גמישות במו"מ ניתן יהיה להגיע לנוסחה שתספק את האיגודים השונים ואפשר יהיה למצוא פתרון מניח את הדעת להבדלי הגישות הקיימים.

הממונה על השכר במשרד האוצר, הלל דודאי, חזר על העמדה שהציג שר האוצר לפיה אין מקום לתוספת שכר בשנת 87/8 מעבר לתוספת היוקר.

מזכירי האיגודים המקצועיים וכן כמה מנציגי המעסיקים הציבוריים הבהירו כי במערכת השכר הקיימת בשירות הציבורי, המלאה עיוותים, אי אפשר יהיה לקיים לאורך ימים את השירותים הציבוריים בישראל וצפוייה התערערות מסוכנת של המערכת.

הם מתחו בקורת על ועדת זוסמן שהתחייבה להגיש המלצות בדבר מבנה השכר בשירות הציבורי עד ינואר 87, אולם עדיין לא סיימה את עבודתה וכנראה לא תגיש את ההמלצות בקרוב.

מזכירי האיגודים המקצועיים הצביעו על תופעה של פרישת עובדים מיומנים מן השירות הציבורי בשל רמת השכר הירודה ושכירתם מחדש על ידי המערכת הציבורית במעמד של קבלנים ברמת תיגמול גבוהה. תופעה זו יוצרת דמורליזציה בשירות הציבורי ותגרום בהכרח להקצנה בעמדות האיגודים במו"מ העתידי.

סוכם להמשיך במו"מ בתוך כעשרה ימים בצוותים מצומצמים יותר.

הברפלד הבהיר כי אם לא יחול שינוי בעמדת הפתיחה של האוצר, צפויה התמודדות ישירה בין המעסיקים הציבוריים לבין האיגודים המקצועיים היציגים שלהם הזכות המלאה לחדש את הסכמי העבודה.

בישיבת הוועדה המרכזת של ההסתדרות בראשית השבוע, הביע מזכ"ל ההסתדרות, ישראל קיסר, הערכה לפיה אם תקבל הממשלה את הצעת ההסתדרות לבצע שינויים ברפורמה במיסים באופן שבעלי ההכנסות הבינוניות בקרב השכירים יזכו בהטבות משמעותיות יותר לעומת המצב הקיים, עשוי הדבר לסלול דרך להסכם שכר שיהיה מבוסס על פיצוי הולם הן לבעלי השכר הנמוך והן לבעלי השכר הבינוני והגבוה יותר והדבר עשוי ליצור בסיס לעמדה משותפת ומוסכמת של האיגודים המקצועיים.

מזכיר הסתדרות עובדי המתכת, החשמל והאלקטרוניקה, יצחק גלעדי, אמר בסוף השבוע, כי עובדי המגזר התעשייתי לא יפגרו בתחום תוספת השכר אחרי עובדי השירותים הציבוריים. לדבריו יתמקדו עובדי המתכת והאלקטרוניקה את מאבקם המקצועי בתביעה לקיצור מכסת שעות העבודה השבועיות ולהנהגת הסדר שעות קיץ גם במפעלי התעשייה בדומה למתכונת הקיימת במגזר השירות הציבורי.

גלעדי הצביע על כך שתוצאות המאבק המקצועי של פועלי המתכת בגרמניה המערבית (שם קוצר שבוע העבודה ל־37 שעות) כבר משפיעות על קיומה של מגמה דומה במדינות התעשייתיות המפותחות ובסופו של דבר תמומש מגמה זו גם בישראל. לדברי גלעדי נוספו, בעקבות הפחתת מספר שעות העבודה בתעשיית המתכת במערב־גרמניה, כ־100,000 מקומות עבודה חדשים.

מזכ"ל הסתדרות עובדי המדינה, תבע משר האוצר משה נסים, מנציג שירות המדינה מאיר גבאי ומהממונה על הסכמי השכר הלל דודאי לקבל את הנתונים על פיהם פורסם, בכלי התקשורת, כאילו יעלה שכרם של עובדי המדינה בממוצע של 26%, מאז ספטמבר 1986.

לדברי ראובן בן־עמי אין לנתונים אלה כל אחיזה במציאות. נתוני הסתדרות עובדי המדינה מראים ששכר הממוצע של 79% מעובדי המדינה בדרוג האחיד, כולם בדרגות ט'־ר"ח, הוא 44%־54 מהשכר הממוצע במשק. זאת לפי דגם של עשר שנות עבודה, בממוצע בשרות המדינה.

הוא ציין גם שלפי נתוני הבטוח הלאומי השכר הממוצע בשרות המדינה, נמוך מהשכר הממוצע במשק.

מועצת פועלי חיפה תנהל מאבק נגד חוזים אישיים

מאת משה גוטר

מועצת פועלי חיפה יוצאת למאבק נגד תופעת החוזים האישיים. בימים אלה הכריזה המועצה על סכסוך עבודה בחברת "צים" המעסיקה 114 עובדים בחוזים אישיים או כאלו שהתקבלו לעבודה על ידי חברות תעסוקה פרטיות

מזכיר המועצה משה ורסמן, פנה לחברי המזכירות ולמזכירי האגודות המקצועיות ותבע לערוך לאלתר סקר של מקומות עבודה בהם יש עובדים בחוזים אישיים או כאלו שהתקבלו באמצעות קבלנים פרטיים. הוא תבע מוועדי העובדים לעמוד על המשמר ולא לאפשר עבודה מסוג זה (למעט משימה חולפת ובהסכמת הוועד) והודיע כי אם תתגלה תופעה כזו בחברות הסתדרותיות תושבת בהן העבודה.

ורסמן קבל על כך שחברה כמו "צים" מקימה לצד חברת־בת שלה בשם "אלתוט־ים" חברה מקבילה בשם "סלע" המבצעת אותן עבודות בדיוק, אך כל העובדים שם מועסקים בחוזים אישיים. הוא הוסיף כי "צים" מפתה ומדרבנת את עובדי "אלתוט־ים" לעבור לסטטוס של עובדים בחוזים אישיים בחברת "סלע".

תופעה זו קיימת גם במקומות עבודה אחרים ועלולה להביא לכך שבאותו מקום עבודה יהיו שני סוגי עובדים.

הרשות להגנת הצרכן נגד מחירי מינימום במלונות

מאת רזי צוונג

הרשות להגנת הצרכן בהסתדרות מתנגדת להצעה, שהועלתה לאחרונה, ואשר לפיה יונהגו מחירי מינימום בבתי מלון בארץ. פירושה של הצעה זו הוא איסור על מלונות לקחת מחיר שהוא נמוך מהמחיר שנקבע כמינימום.

הרשות טוענת כי בהצעה זו קיימים שני אלמנטים שליליים ביותר, חיסול תחרות בענף המלונאות וכמובן העלאת מחירים.

סיכומי השנה האחרונה בענף מורים על עליה בהכנסות מתיירות פנים. כל העלאת מחירים, כולל חיסול מתן ההנחות, תגרום לכך שיותר ישראלים יעדיפו לצאת לחו"ל ופחות תיירים יגיעו מחו"ל לבארץ, אומרת הרשות להגנת הצרכן.

הרשות תומכת בתחרות חופשית בענף לטובת ציבור הצרכנים, אשר תחייב את המלונות לשפר את שירותיהם לרווחת ציבור הנופשים בישראל.

נפתחה המגבית השנתית של נעמת

מאת אודנה ביבר

מגבית נעמת השנתית, שתפעל בסיסמא "בית שאוהב מכל הלב" נפתחה באירוע חגיגי שנערך בתל־אביב בחסות הגב' לאה רבין ובהשתתפות מזכ"ל ההסתדרות, ח"כ ישראל קיסר, חברי כנסת ואנשי ציבור.

מזכ"ל נעמת מאשה לובלסקי מסרה כי בנעמת מקווים לאסוף סכום של מיליון ש"ח המיועדים לסייע באחזקה ובפיתוח מערכת ההכשרה המקצועית של נעמת, הכוללת ששה עשר בתי ספר תיכוניים מקצועיים לנערות; 24 כיתות במגזר הערבי, שלוש פנימיות חקלאיות וכן מרכזי הכשרה למבוגרים הכוללים את מכללת "אומנית" לצורפות, עיצוב תכשיטים ותעודה.

בבתי הספר של נעמת נלמדים בין־היתר המקצועות: סייעות וטכנאות שיניים; צילום; תכשיטנות; תוויות; שרטוט־אדריכלות; פקידות; מטפלות; ספרות; תפירה ועיצוב אופנה.

מ. לובלסקי הבהירה כי בתי הספר של נעמת מהווים מסגרת לימודית מיוחדת לבני־נוער המתקשים להשתלב במערכת הלימודים התיכוניים המקיפים.

מזכ"ל נעמת קראה למעסיקים לשפר את תנאי השכר בענף הטכסטיל שבו מועסקות נשים רבות.

מרכז קהילתי בשכונת פלורנטין בתל־אביב

מאת צבי אידלמן

קבוצת צעירים, עובדי בנק הפועלים בתל־אביב, בשיתוף המחלקה לקהילה ורווחה במועצת פועלי תל־אביב, חברו יחד עם המחלקה לתרבות ותימוך במועצה להקמתו של מרכז קהילתי־הסתדרותי בשכונת פלורנטין בתל־אביב.

המרכז נועד לבני נוער וצעירים ויופעלו בו בשעות אחר־הצהריים חוגים לידיעת הארץ, חוגי מחשבים, ריקודי־עם ועמים, מחול אירובי, וחוגי ספורט, ג'ודו וקאראטה.

בטכס הפתיחה, שנערך במעמד מזכ"ל ההסתדרות ח"כ ישראל קיסר, אמר הדי קאופמן, מזכיר מועצת פועלי תל־אביב־יפו כי פתיחת המרכז הקהילתי היא בבחינת הגשמת חלום. "זוהי חגיגה לעין לראות שעשרות ילדים חוגגים בחוצותיהם של ותיקים".

משה עמית, המשנה למנכ"ל בנק הפועלים, ציין כי עובדי הבנק החליטו להתמודד עם האתגר להפעלת מועדון תרבותי־חברתי והוא משוכנע כי הצלחתו תשמש דוגמא להקמת מרכזים קהילתיים הסתדרותיים נוספים ברחבי העיר.

הוקמה אגודת ידידי הנוער העובד והלומד

מאת יצחק שחם

אגודת ידידי תנועת הנוער העובד והלומד, יוצאי החטיבה המקצועית והישוב החדש הוקמה לאחרונה.

האגודה מיועדה לשמר את ההיסטוריה והעבר של החטיבה המקצועית והיישוב החדש, ולקדם את ערכי התנועה כיום. פעולותיה הראשונות של העמותה יהיו: השתתפות בוועידת הנוער העובד והלומד הנערכת ביוני 87 וכן הסדר עם מכון לבון להקמת מדור מיוחד במסגרתו לחומר ארכיוני מעברה של התנועה.

החברות בעמותה פתוחה לכל אלה שמילאו בעבר תפקידים בחטיבה המקצועית ובישוב החדש.

מוגש ע"י ההסתדרות הכללית של העובדים העבריים בא"י

תוקם מועצה ציבורית לקידום החינוך לערכי תנועת עבודה

מאת נתן אלדור

הוועדה המרכזת של ההסתדרות ציינה את חשיבותה והצלחתה של הוועידה הראשונה לקידום החינוך לערכי תנועת העבודה שהתקיימה בשבוע שעבר בירושלים ודיכזה לדיונים מעשיים למעלה מ־500 צירים נבחרים מתחומי החינוך, ההוראה, ההורים, האקדמיה ותנועת העבודה.

יו"ר המרכז לתרבות וחינוך נחום פסה, פירט את ההחלטות שקיבלה הוועידה והודיע כי תוקם מועצה ציבורית לקידום החינוך לערכי תנועת העבודה ליד כל מועצת פועלים בכל המיגזרים. מועצה ציבורית זו תהיה קשורה למוסדות תנועת המושבים ולמועצות הפועלים. כמו כן קראה הוועידה למגמות מודזיק תיק חינוך בכל מועצת פועלים, להקים מרכזיה פדגוגית ללימודי תנועת העבודה ומזכירות פדגוגית ליד המחלקה לחינוך.

הוועידה החליטה, ציין פסה, לפתח את מערכת ההשתלמויות למורים בנושאים פדגוגיים־רעיוניים (ההחבה מירושת אלון, יוזמות תנועתיות נוספות כגון: יד־טבנקין, בית־ברל, גבעת־חביבה).

החלטות נוספות שנתקבלו: להמשיך ולעודד יוזמות מקומיות המבקשות לפתח מודלים שונים של בתי־הספר ברוח תנועת העבודה על ידי הדרכה והקצאת משאבים, לתמוך בסמינרים בעלי אוריינטציה תנועתית וכן להוציא לאור רבעון תיאורטי־רעיוני ולהרחיב את פעולתו של הפורום המשותף של המחלקה לחינוך של ההסתדרות עם ועדות החינוך של ההתיישבות העובדת.

הוועידה הראשונה לקידום החינוך לערכי תנועת העבודה

סגן יו"ר המרכז לתרבות פיני שומר עמד על המשבר במערכת החינוך "משבר הקשור בדמות המורה והחינוך לערכים" – הטעים שומר. הוא הציע לקיים ביקורים של תלמידים במפעלי חברת־העובדים, כדי לעמוד מקרוב על העבודה הנעשית בהם.

בסכמו את הדיון ואישור החלטות הוועדה קרא מזכ"ל ההסתדרות ח"כ ישראל קיסר לראשי ההסתדרויות המקצועיות והאיגודים המקצועיים לפתח פעילות אקטיבית גם בתחום החברה וערכי העבודה. "תנועת העבודה חדלה להיות תנועתית וזהו המקור לדאגה" – קבל קיסר.

ניסוי להגברת פריון הייצור

מאת יואב לוף

הוועדה המרכזת אישרה בשבוע שעבר את הצעת הוועד המנהל של המועצה הכלכלית־חברתית, המשותפת להסתדרות ולהתאחדות התעשיינים, בדבר קביעת עקרונות להגברת פריון הייצור ופתיחת ניסוי מפעלי להגברת הפריון.

שאול ברשמחון, יו"ר הוועד המנהל של המועצה הכלכלית־חברתית, הודיע בוועדה המרכזת על החלטות שנתקבלו במועצה בנושא הגדלת הפריון בסעיפים הבאים: הדרכה (עידוד השתלמויות בשיטות מתקדמות של ייצור ושיווק) ידע מחקר ופיתוח, הון (הקלות בגיוס הון ליזמים) הגברת מעורבות (הפעלת מועצות ייצור משותפות) ועוד.

כן הוחלט לערוך ניסוי בארבעה מפעלים – שניים של חברת־העובדים ושניים של התעשייה הפרטית – שבהם ייבדקו כל ההיבטים שיביאו להעלאת הפריון בכל התחומים. הניסוי המפעלי ילווה על־ידי צוות מקצועי משותף, שיעקוב אחר ביצוע הניסוי והתקדמותו במועדים קבועים על־ידי בהתחשב בהיקף ומשך הניסוי.

ש. ברשמחון הבהיר שעקרון הסודיות המוחלטת יישמר ולא יתגלו נתונים שייחשפו על־ידי צוותי הניסוי.

עובדי "המגדר" בקרית־גת רוצים להפעיל את המפעל

מאת עדנה קנטור

120 עובדי מפעל "המגדר" בקרית־גת, הנמצא כבר חודשים אחדים בידי כונס נכסים, מבקשים להפעיל בעצמם את המפעל במתכונת של אגודה שיתופית. פנייה ברוח זו הגישו העובדים ליו"ר מטה התעסוקה בהסתדרות, עליזה תמיר, אשר ציינה כי זהו נסיון ראשון בישראל לממש את החוק שאושר בחודש מרס 1987 בכנסת, המאפשר רכישת מפעלים בידי עובדיהם (מקרים מיוחדים). העובדים מבקשים שהממשלה וההסתדרות יקימו את הקרן המשותפת למטרה זו כפי שנקבע בחוק.

עליזה תמיר מסרה כי שר האוצר ומזכ"ל ההסתדרות הבטיחו לה כי מיד לאחר שיוקצו המשאבים להקמת הקרן, תבחן ההנהלה המשותפת לממשלה ולהסתדרות את ההצעה במגמה לנסות, לראשונה בישראל לשקם מפעל שקרס בשל ניהול כושל.

סקר הסתדרות: 90% מגימלאי המדינה זכאים להבטחת הכנסה

מאת מתי שלה

גימלת 89% מגימלאי שרות המדינה, בפנסיה התקציבית, נמוכה מרמת ההכנסה שחוק הביטוח הלאומי מזכה בגינה בהשלמת הכנסה. נתונים אלה נמסרו על ידי אהרן הנדלמן, מרכז מטה הפעולה ההסתדרותי לתיקון שחיקת גימלאות גימלאי הפנסיה התקציבית.

אהרן הנדלמן הגיב על נתוני הביטוח הלאומי שפורסמו לפיהם 45% מהגימלאים בישראל נזקקים להשלמת הכנסה, באומרו, כי לפי נתונים אלה הרי חלקם היחסי של גימלאי שרות המדינה הוא כפול לערך מזה מחלקם היחסי באוכלוסיית הגימלאים בישראל – בכלל הנזקקים להשלמת הכנסה.

הנתונים מתבססים על כך שבהתאם לשכר הממוצע במשק, 1225 שקל, לחודש מאי 1987, כאשר יחיד שרמת הכנסתו מגימלה אינה עולה על 473 שקל וזוג שרמת הכנסתו המשותפת נמוכה מ־683 שקל, זכאים להשלמת הכנסה בגובה 25% מהשכר הממוצע במשק.

הנדלמן ציין כי רמת ההכנסה של גימלאים, בפנסיה התקציבית, בדרגה ט"ז והם בעלי 35 שנות ותק (70% גימלה – מקסימום) היא 401 שקל, בעוד שמרביתם פרשו לאחר תקופה של 25 שנות ותק (ואף פחות מזה) עם גימלה מקסימלית של 50% ורמת הכנסה של 253 שקל. בדרגה ט"ו נמצאים 48% מכלל גימלאי שרות המדינה.

11% מהגימלאים הם בדרגה י"ח ומרביתם פרשו מהשרות לאחר תקופה של עד 25 שנות ותק, כאשר הגימלה המקסימלית היא 399 שקל ומקצתם עד גימלה של עד 35 שנות ותק שהיא 558 שקל לחודש. מן הנתונים מסתבר כי סך הכל של גימלאי שרות המדינה, שגימלתם מזכה אותם באפשרות לתבוע השלמת הכנסה, מגיע ל־89%.

כן הדגיש הנדלמן שהשכר של העובדים בדרגה ט"ז, נמוך מהמתחייב בחוק שכר מינימום דהיינו 45% מהשכר הממוצע במשק, בעוד שהאוצר הודה להשלים לעובדים אלה את מכסת ההכנסה לכדי 45% מהשכר הממוצע במשק, אין הדבר נעשה ביחס לגימלאים, שכן החוק לא לקח בחשבון את הגימלאים שגימלתם צמודה לשכר עובדי המדינה.

הוא הביע תקוותו כי במשא ומתן להסכם השכר בשרות הציבורי, תהיה דרישתה הראשונה של ההסתדרות לפצות את גימלאי הפנסיה התקציבית.

62,000 הצטרפו להסתדרות ב־1986 רובם צעירים בגילאי 18–24

מאת אדי דלל

ארגון מקומות עבודה בלתי מאורגנים יעמוד במוקד פעולות אגף הארגון ומועצות הפועלים, על כך החליטה מליאת האגף, שהתכנסה בשבוע שעבר.

תכנית העבודה, כפי שהוצגה על ידי יו"ר האגף גדעון בן־ישראל, קובעת כי יעשה מאמץ מוגבר לארגון מקומות עבודה בענף האלקטרוניקה, שבהם נמצאה התופעה המדאיגה של חוזים אישיים.

כן תורחב הפעילות, שהחלה, עם גורמים ממשלתיים ונציגי מעסיקים (ארגון הקבלנים) למניעת עבודה בלתי מאורגנת בענפי בניין, חקלאות, בתי אוכל ומלון וחברות קבלניות לשמירה הקיון. ההסתדרות תשתף פעולה עם הממשלה והמעסיקים כדי להתגבר על המצב הפרוע בתעסוקה בלתי מאורגנת של עובדי השטחים, שניזקה גדול הן לעובדים עצמם וכן לאוצר ולמעסיקים המאורגנים ולכל התשתית של עבודה מאורגנת בישראל.

כן יעשו מאמצים לסגירת־מפעלים, מוסדות ומקומות עבודה מאורגנים, בפני ספקי עובדים, המנצלים ועושקים עבודת עובדים, במסווה של הנחזות למעסיקים מאורגנים.

אושרה גם תכנית העבודה בנושא הארגון ובין היתר יוקמו מטות אזוריים לפעולות הארגון והקמת ועדה לארגון מקומות עבודה במסגרת מטה הארגון.

חיים אושרי מנהל מחלקת הארגון באגף, אמר כי ב־1986 הצטרפו 62,000 חברים חדשים להסתדרות, 52,000 מהם צעירים בגילאי 18־24.

הוא ציין כי הגידול במספר החברים הוא 2.36%, אך בהתחשב בהקטנת גידול האוכלוסיה בישראל בכלל, לעומת 1965, הרי הגידול – יחסית לגידול הכללי של האוכלוסיה הוא גדול בהרבה.

מבצע ארגון מקומות עבודה
מקום עבודה מאורגן הוא בטוח יותר, יציב יותר ונעים יותר לעובד ולבני משפחתו.
אם מקום עבודתך אינו מאורגן עדיין – פנה לייעוץ וסיוע לאגף האירגון ומועצות הפועלים בוועד הפועל של ההסתדרות, או למועצת הפועלים במקום מגוריך.
ההסתדרות הכללית של העובדים בא"י
אגף האירגון ומועצות הפועלים

هكذا من الاصل

מדינת ישראל

מחירים מירביים למוצרי פסטה, חרדל, מוצרי נייר, יינות ומוצרי הלבשה וטקסטיל מיום 4.6.1987

מוצרי פסטה

שם המצרך	המשקל	האריזה	המחיר בש"ח במכירה לצרכן כולל מע"מ	המחיר בש"ח במכירה לצרכן באזור אילת
איטריות ופתיתים "מובחר"	250 גרם	חבילה	0.60	0.53
מקרונים, ספגטים או פתיתים אפויים "מובחר"	250 גרם	חבילה	0.67	0.59
פתיתים	500 גרם	חבילה	1.05	0.91
איטריות "מובחר"	400 גרם	חבילה	0.92	0.81
מקרונים, ספגטים, או פתיתים אפויים "מובחר"	500 גרם	חבילה	1.20	1.03

חרדל

שם המצרך	המשקל	האריזה	המחיר בש"ח במכירה לצרכן כולל מע"מ	המחיר בש"ח במכירה לצרכן באזור אילת
חרדל	550 או 560 גרם	צנצנת או מיכל	1.57	1.33

מוצרי נייר

שם המצרך	היצרן	תיאור המצרך	המחיר בש"ח במכירה לצרכן כולל מע"מ	המחיר בש"ח במכירה לצרכן באזור אילת
נייר טואלט	חוגלה	קרפ 250×4 דף "דלית"	1.23	1.04
נייר טואלט	חוגלה	קרפ 250×24 דף "דלית ענק"	6.86	5.80
נייר טואלט	חוגלה	טישיו 250×4 דף "לילי"	2.25	1.89
נייר טואלט	חוגלה	טישיו 250×24 דף "לילי"	12.62	10.67
נייר טואלט	רקס	קרפ 30×4 סופר עדין	1.31	1.09
נייר טואלט	רקס	טישיו 25×4 100 מ' רקס טישיו	2.10	1.77
נייר טואלט	רקס	קרפ 20×4 80 מ' פז	0.96	0.80
נייר טואלט	מולט	קרפ חד־שכבתי 115×4 מ' א.א	1.16	1.00
נייר טואלט	מולט	טישיו בהיר 115×4 מ' רג' דו־שכבתי	2.20	1.87
מגבוני נייר	חוגלה	טישיו בקופסה 100 יח' "לילי"	1.26	1.07
מגבוני נייר	מולט	טישיו דו־שכבתי 100 יח' בקופסה	1.44	1.21
מגבוני נייר	מולט	טישיו דו־שכבתי 100 יח' ניילון "פול קר"	0.81	0.70
מגבוני נייר	רקס	טישיו דו־שכבתי 100 יח' (בניילון) "רקס"	1.23	1.04
מגבוני נייר	רקס	טישיו דו־שכבתי 100 יח' (בקרטון) "רקס"	1.41	1.19
תחבושות היגייניות	חוגלה	10 יחידות נבה לי	1.30	1.10
חיתולי מכנס	חוגלה, מוצרי נייר עמיר או סנו	חד פעמי עם גומי גדלים שונים טיטולים	12.20	10.40
מחברות	דפרון חמן או דפתר	16 דף	0.15	0.13
מחברות	דפרון חמן או דפתר	40 דף	0.35	0.30
מחברות ספירל	דפרון חמן או דפתר	72 דף	1.16	0.98
דפדפת (אוקטב)	דפרון חמן או דפתר	40 דף	0.38	0.33
בלוק ציור 25/35	דפרון חמן או דפתר	12 דף	0.49	0.42

יינות

שם המצרך	המשקל בס"ל	האריזה	המחיר בש"ח במכירה לצרכן כולל מע"מ	המחיר בש"ח במכירה לצרכן באזור אילת
יין שולחני כרמל הוק מתוצרת "כרמל מזרחי"	75	בקבוק	3.25	2.83
יין שולחני אדום עתיק מעולה מתוצרת "כרמל מזרחי"	75	בקבוק	3.25	2.83
יין מתוק היובל ישן נושן מתוצרת "כרמל מזרחי"	75	בקבוק	3.05	2.65

מוצרי הלבשה וטקסטיל

שם המצרך	היצרן	הרכב המצרך	המידה	המחיר בש"ח במכירה לצרכן כולל מע"מ	המחיר בש"ח במכירה לצרכן באזור אילת
תחתונים לגבר ריבד	"רוטקס" טריקו רוטלי בע"מ	100% כותנה	42	6.09	5.30
תחתונים לגבר ריבד	"לודזיה בע"מ"	100% כותנה	42	6.09	5.30
תחתונים לגבר ריבד	"סריגמיש" סן בע"מ	100% כותנה	42	7.22	6.28
תחתונים לגבר חלק	"לודזיה בע"מ"	100% כותנה	42	6.25	5.44
תחתונים לגבר חלק	"רוטקס" טריקו רוטלי בע"מ	100% כותנה	42	8.28	7.20
תחתונים לגבר חלק	"סריגמיש" סן בע"מ	100% כותנה	42	6.30	5.46
גופיות לגבר ריבד	"לודזיה בע"מ"	100% כותנה	42	6.64	5.78
גופיות לגבר ריבד	"רוטקס" טריקו רוטלי בע"מ	100% כותנה	42	6.50	5.64
גופיות לגבר חלק	"לודזיה בע"מ"	100% כותנה	42	8.03	6.98
גופיות לגבר חלק	"רוטקס" טריקו רוטלי בע"מ	100% כותנה	–	8.00	6.95
גופיות לגבר ריבד	"סריגמיש" סן בע"מ	100% כותנה	42	7.60	6.60
סדין לבדד	"כיתן בע"מ"		220×150 ס"מ	26.30	22.86
סדין לבדד בסימון פייר קרדן ו"קיפי"	"כיתן בע"מ"		220×150 ס"מ	28.11	24.44
סדין כפול	"כיתן בע"מ"		220×200 ס"מ	32.90	28.63
סדין כפול בסימון פייר קרדן ו"קיפי"	"כיתן בע"מ"		220×200 ס"מ	35.50	30.83
ציפה לבדד	"כיתן בע"מ"		220×150 ס"מ	49.90	43.40
ציפה לבדד בסימון פייר קרדן ו"קיפי"	"כיתן בע"מ"		220×150 ס"מ	53.38	46.42
ציפה כפולה	"כיתן בע"מ"		220×200 ס"מ	66.12	57.50
ציפה כפולה בסימון פייר קרדן ו"קיפי"	"כיתן בע"מ"		220×200 ס"מ	70.75	61.53
ציפית	"כיתן בע"מ"		70×50 ס"מ	7.83	6.80
ציפית כפולה בסימון פייר קרדן ו"קיפי"	"כיתן בע"מ"		70×50 ס"מ	8.38	7.28
סדין עם גומי למיטה בודדת	"כיתן בע"מ"		190×70 ס"מ	20.70	18.00
סדין עם גומי למיטה בודדת בסימון פייר קרדן ו"קיפי"	"כיתן בע"מ"		190×70 ס"מ	22.14	19.26
סדין עם גומי למיטה כפולה	"כיתן בע"מ"		190×140 ס"מ	34.26	29.55
סדין עם גומי למיטה כפולה בסימון פייר קרדן ו"קיפי"	"כיתן בע"מ"		190×140 ס"מ	36.67	31.88

אריאל שרון
שר התעשייה והמסחר

משה נסים
שר האוצר

לגלות עולם נסתר עם מדריכי נאות הככר
מרכז אירופה

מועדון מטיילי מעריב

יוגוסלביה לעומק
16 יום. במסלול הקלאסי
6.10, 15.9, 2.9, 9.8, 2.8, 21.7, 7.7, 23.6

הונגריה יוגוסלביה
18 יום. מהדנובה ועד לחוף האדריאטי
4.10, 20.9, 9.8, 2.8, 19.7, 5.7, 7.6

יוגוסלביה אוסטריה
17 יום. לאורך האלפים
13.9, 2.8, 12.7, 14.6

הונגריה יוגוסלביה אוסטריה
23 יום. הטיול המקיף
8.9, 28.7, 23.6

יוגוסלביה איטליה
18 יום. אומנות ופולקלור
17.9, 5.8, 13.7

פולין הונגריה
15 יום. בין פאר לאפר
1.10, 6.8, 2.7, 4.6

יוון יוגוסלביה בנתיב שונה
19 יום. כולל מקדוניה
9.9 בהדרכת גילי חסקין

יוגוסלביה לחובבי טבע
19 יום. 23.7 בהדרכת ד"ר אבי ארבל
9.9 בהדרכת אתי דיין
לקבלת פרטים: טל. 03-634207 קלינן 2 ת"א

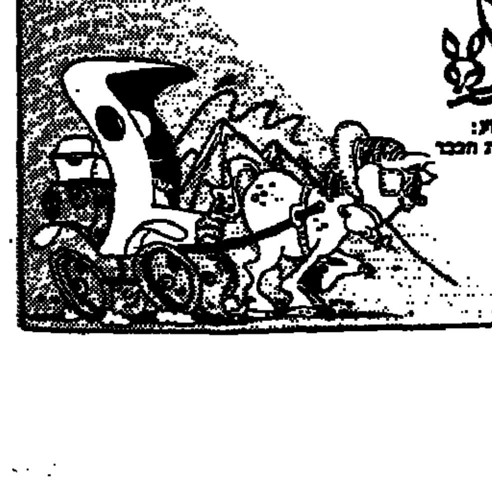

ביצוע: נאות הככר

חוזרים לעתונות טובה
דבר
קרא מחר
דבר השבוע

מחר

19 ביוני 1967
ממשלת ישראל מחליטה
מאיר אבידן

כרמלה רובין משוחחת עם לאה רבין על תיכון חדש

אבל עד כדי כך לא היסטוריון?
משה שמיר מ"השומר הצעיר" עד התחייה ועד בכלל
דניאל בן־סימון

"שיח לוחמים", טווח ההשפעה
גד אופז

יום בגדה
טלי זליגר עם מטקי הבחורות ביהודה ושומרון

חיים גורי, אבירמה גולן, יאיר גרבוז, אמיר רוזנבליט, ישראל זליגר, יגאל תומרקין, אבנר תבורי, יגאל משיח, רוני יצחקי, יצחק בר־נר, דן זולברגר, עידית נחמני, אמיר אורן

להשיג בכל הקיוסקים בארץ

בקרוב
אלבום חדש
ויטני יוסטון
Whitney HOUSTON
מעל גבי תקליטים וקלטות

עיריית ירושלים
הוועדה המקומית לתכנון ולבניה

הודעה לפי סעיף 149 לחוק התכנון והבניה תשכ"ה–1965 (להלן: החוק) בו/89/86

ניתנת בזה הודעה, בהתאם לסעיף 149 לחוק, כי מר חיים כרים הגיש לוועדה המקומית לתכנון ולבניה (להלן: הוועדה) בקשה להתרת ההקלה, גוש 105 חלקה 14, ברחוב אוהלי יוסף בירושלים. דהיינו: הקלה במספר הקומות במקום 4 קומות המותרות.

את ההתנגדויות להתרת ההקלה הנ"ל אפשר להגיש, תוך שבועיים מתאריך הודעה זו, לוועדה המקומית לתכנון ולבניה, ברחוב הנ"ל מס' 23, ירושלים.

ניתן לעיין בתכנית המוצעת במשרד זה בכל יום, פרט ליום ו', בין השעות 12.00–14.00.

אברהם כחילה
מ"מ ראש העיר
יו"ר הוועדה המקומית לתכנון ולבניה

הוועדה המקומית לתכנון ולבניה רמת־גן

הודעה לפי סעיף 149 לחוק התכנון והבניה תשכ"ה–1965

נמסרת בזה הודעה בהתאם לסעיף 149 לחוק התו"ב כי הוגשה לוועדה המקומית לתכנון ולבניה רמת־גן (להלן – הוועדה המקומית) בקשה להתרת הקלה בגוש 6207 חלקה 714-715 רח' ביאליק מס' 155 דהיינו: שימוש חורג לתקופה של 5 שנים. מקומות מכונות למערכת מחשבים ומשפעל־הם.

כל המעונין הרואה את עצמו נפגע על ידי אישור ההקלה הנ"ל יוכל לעיין בתכנית ולהגיש התנגדות מנומקת לפרמיה. ההתנגדות צריכה להימסר ליו"ר הוועדה המקומית במשרדי הוועדה רח' המעגל 26 ר"ג תוך שבועיים מיום פרסום הודעה זו בעתונות.

אורי עמית – ראש העיר
יו"ר הוועדה המקומית לתכנון ולבניה רמת־גן

תיק אזרחי 1778/86
בבית המשפט המחוזי בחיפה
הודעה בענין אמצעים מתוחכמים בע"מ בפירוק

להווי ידוע כי הכונס הרשמי התמנה ביום 26.1.87 כמפרק זמני של החברה הנ"ל. כל המעונין כי החברה הנ"ל חבה לו חוב מתבקש להגיש הוכחות חוב תוך 30 יום מפרסום הודעה זו לכונס הרשמי, רח' שמריהו לוין 3, חיפה.

ע.ל. קציר, עו"ד
סגן הכונס הרשמי

לפנויים ופנויות!
אלי שרשן
שדכן משכנתי פרטי
טל' בבית 03-990502 03-991949
וגם בשבתות

מרחב התכנון מקומי כפר סבא
הודעה עפ"י סעיף 149 לחוק התכנון והבנייה תשכ"ה – 1965

בדבר בקשה להקלה ושימוש חורג

הוועדה המקומית לתכנון ולבנייה כפר סבא, מודיעה בזה כי הוגשה בקשה להיתר על חלקה 190 בגוש 6438 רחוב המייסדים הקלה/וח בדהיינו:
1. תוספת 6% לאחוזי הבנייה המותר (ם 63.2 מדר)
2. 10% הקלה בקו בין צדדי ואחורי.
כל המעונין יוכל לעיין בבקשה הנ"ל ובתכניות המצורפות אליה, במשרדי הוועדה המקומית כפר סבא, רחוב ויצמן 137, בשעות קבלת הקהל. ללא כל התשלום וכן רשאי להגיש התנגדות לוועדה.
התנגדויות מנומקות בשני העתקים אפשר להמציא לוועדה המקומית לתכנון ולבנייה כפר סבא, עד לא יאוחר משבועיים מיום הפרסום.

יצחק ולד,
יו"ר הוועדה המקומית לתכנון ולבנייה כפר סבא

זקוק לשיפוץ דירתך?
רוצה להדביק טפטים?
לוח מעריב עכשיו־ מדריך קניות ושירותים.
הלוח הגדול במדינה.

★ שיר הבטלנים "הופה הולה"
★ דילידי
★ קאזינו עולמי
★ קופידון
★ אירוביקה
ועוד
כל התקליטים בתקליט
קדם אירוויזיון '87
בכל חנויות התקליטים גם בקלטות
הד ארצי

מכרזים

האגודה למען החייל בישראל
הנהלת האגודה
רחוב הארבעה 8, תל־אביב 64739, טל' 03-262291־2
ענף אפסנאות
מכרז מכירה מס' 5/87

1. מוצע בזה למכירה ציוד שמיש וציוד בלאי במקומות הנ"ל:

1. נופש קבע בגבעת אולגה
מכונה לשטיפת כלים 2 תאים במצב שמיש
ניתן לראות את המכונה בימים א' עד ה' בין השעות 8.30 עד 14.00, לפנות למר יצחק אטיאס, טלפון 063-32248.

2. מדרשת חינוך צומת ראם (מסמיה)
א. ארונות שונים – 9 יח'
ב. ארון מטבח 3' מטר אורך
ג. ארוניות שונות – 4 יח'
ד. מיטות ברזל – 85 יח'
ה. דיקט 4 מ"מ – 70 יח'
ו. כיורים 2 יח'
ז. שולחנות שונים – 10 יח'
ח. מסגרות אלומיניום 1.20 מ'X1.00 מ' 4 יח'
ט. אמבטיה – 1 יח'
י. דלתות הזזה + משקופים – 2 יח'
יא. פסולת ברזל
את הציוד ניתן לראות בימים א' עד ה' (בין השעות 8.30 עד 14.00), לפנות למר נחום שלמה, טלפון 055-83941.

3. בית החייל אילת
א. מיטות שונות – 90 יח'
ב. מיטות מתקפלות + מזרנים – 15 יח'
ג. שולחנות שונים – 25 יח'
ד. דוד נירוסטה באורך 4 מ', קוטר 1.50 מ'
ה. מכונה לשטיפת כלים 2 תאים כולל כל האביזרים במצב שמיש
ו. מגש רשת למכונה – 140 יח'
ז. מיקסר – 1 יח'
ח. מושבי פלסטיק לכסאות דגם ארקל
ט. מזגנים 12 יח'
ניתן לראות את הציוד הנ"ל בימים א'–ה' בין השעות 8.30–14.00 לפנות למר אורי חיו, טל' 059-73114.

2. את הציוד במקומות הנ"ל ניתן לראות עד 22.6.87.
3. הצעות בצירוף שיק בנקאי בלבד בגובה 10% מערך ההצעה יש להגיש במעטפה סגורה לתיבת המכרזים במשרדי האגודה למען החייל ברח' הארבעה 8 תל־אביב עד 23.6.87 בשעה 12.00.
4. יש לנקוב לכל סעיף בנפרד.
5. האגודה למען החייל רשאית לפצל את המכירה למספר מציעים.
6. אין האגודה למען החייל מתחייבת לקבל את ההצעה הגבוהה ביותר או כל הצעה שהיא.
7. הזוכים יחויבו לפנות את הציוד אשר זכו בו תוך 20 יום מקבלת ההודעה על הזכיה ולא יאוחר מ־15.7.87.
8. כופר הפיגור יותר לאלה הנעיק הבנקאי בגובה 10%.

משטרת ישראל
המטה הארצי/אגף האפסנאות
1. מתכוונת בזה הצעות מחיר
להספקת המובין
המפורטים ו/או השירותים במכרזים הבאים:
מכרז מס' 28/87 – נעלי בטיחות
מכרז מס' 29/87 – שמיכות צמר
מכרז מס' 30/87 – כלונסאות עץ
מכרז מס' 31/87 – ציוד ספורט
מכרז מס' 32/87 – תיקון ושיפוץ אפודי מגן
מכרז מס' 34/87 – סמל שרוול רקום
מכרז מס' 35/87 – העברת קופות בטחון במרחב ירושלים
2. פרטים מלאים ניתן לקבל במחלקה הרכישות והמכירות במרכש, רח' אבין 4, טלפון 03-599743, בשעות המשרד המקובלות.
3. המועד האחרון להגשת ההצעות: 25.6.87 שעה 12.00.

חברת נתיבי אילון בע"מ
1. מכרז מס' 176/87
ביצוע עבודות סלילה
ברח' קויפמן (המשך שד' ירושלים) בתל־אביב–יפו
המעוניינים להשתתף במכרז זה יכולים לרכוש את מסמכי המכרז תמורת 400 ש"ח, שלא יוחזרו, במשרדי חברת נתיבי אילון בע"מ, ברחוב על פרשת דרכים פינת דרך חיפה בת"א, בכל יום בין השעות 9.00 עד 13.00.
את ההצעות יש להכניס לתיבת המכרזים הנמצאת במשרדי החברה הנ"ל.
המועד האחרון להגשת ההצעות: 21.6.87, שעה 12.00.
סיור קבלנים יתקיים ב־7.6.87, בשעה 13.00. הפגישה בצומת שד' ירושלים – רחוב אילות בתל־אביב־יפו.
אין החברה מתחייבת לקבל את ההצעה הזולה ביותר או הצעה כלשהי.

2. מכרז מס' 189/87
ביצוע עבודות סלילה
בצומת חולון־בת־ים
המעוניינים להשתתף במכרז זה יכולים לרכוש את מסמכי המכרז תמורת 400 ש"ח, שלא יוחזרו, במשרדי חברת נתיבי אילון בע"מ, ברחוב על פרשת דרכים פינת דרך חיפה בת"א, בכל יום בין השעות 9.00 עד 13.00.
את ההצעות יש להכניס לתיבת המכרזים הנמצאת במשרדי החברה הנ"ל.
המועד האחרון להגשת ההצעות: 21.6.87, שעה 12.00.
סיור קבלנים יתקיים ב־7.6.87, בשעה 12.00, והפגישה בצומת חולון־בת־ים.
אין החברה מתחייבת לקבל את ההצעה הזולה ביותר או הצעה כלשהי.

3. מכרז מס' 197/87
מחלף שד' רוקח ופרויקט האילון
מבנה א': 2 גשרי כביש עיליים מעל שד' רוקח
מבנה ב': חיזוק צינור ביוב לאורך שד' רוקח
המעוניינים להשתתף במכרז זה יכולים לרכוש את מסמכי המכרז תמורת 1,200 ש"ח, שלא יוחזרו, במשרדי חברת נתיבי אילון בע"מ, ברחוב על פרשת דרכים פינת דרך חיפה בת"א, בכל יום בין השעות 9.00 עד 13.00.
את ההצעות יש להכניס לתיבת המכרזים הנמצאת במשרדי החברה הנ"ל.
המועד האחרון להגשת ההצעות: 2.7.87, בשעה 12.00.
סיור קבלנים יתקיים ב־11.6.87, בשעה 9.00, והפגישה במשרדי חברת נתיבי אילון בע"מ.
אין החברה מתחייבת לקבל את ההצעה הזולה ביותר או הצעה כלשהי.

האוצר – החשב הכללי
מכרזים מס': 23/87, 24/87
מתבקשות בזה הצעות מחיר לאספקת טובין שונים למשרדי הממשלה בכל הארץ כדלקמן:
מכרז מס' 23/87 –
אספקת מערכות מיקרו־מחשבים
מכרז מס' 24/87 –
אספקת חבילות תוכנה מיקרו־מחשבים
פרטים ומסמכי המכרז ניתן לקבל במנהל הרכש והנכסים, אגף החשב הכללי, ת.ד. 25, ירושלים 91000, טלפון 02-558418.
מועד אחרון להגשת ההצעות: 3 ביולי 1987, שעה 11.00.
אין המשרד מתחייב לקבל את ההצעה הזולה ביותר או הצעה כל שהיא.

משרד הבטחון־ יחידת המכירות
ניתנת בזאת הודעה לציבור על:
מכירת טובין
כל פריט מהווה סעיף נפרד לכל אחד מהמכרזים המפורטים במפרט. המציעים רשאי להגיש הצעתם לכל סעיף אחד או יותר.
תנאי תשלום: 60% בהמחאה בנקאית, 40% הנותרים בערבות בנקאית שתמסר פרעונה שלושה חודשים מיום פתיחת המכרז.
מכירת מפרטי המכרזים תחל ביום שני 8.6.87, בתחנת המכירות, רח' האלוף א. מנדלר 12 א', הקריה, תל־אביב. שעות הקבלה: בימים א'–ה' בשעות 8.30 עד 12.30 בימים א', ג', גם בשעות 14.00 עד 15.00.

מכרז מס' 108/07/06
גנרטור־דיזל, שנאים משומשים, מרכזת־טלפונים, ציוד־מטבח, הכולל: מקררים מקפיאים, מיקסרים, שולחנות וסירים, מזרנים, מיטות, ציוד־רפואי וציוד־דנטלי
ימי סיור: 14, 15, 16, 17 ביוני יום להרשם למכרז מס' 2 עד 15.6.
מועד אחרון להגשת הצעות ב־22.6.87 עד שעה 10 לפנה"צ.

מכרז מס' 109/87/06
מכונה להעתקת אור, מכשיר צבע, קשיחים, מקדחות, ציוד אינסטלציית חשמל, אבובים, מכונה לכיפוף פח, מכונה לספירת ברגים, זרקורים, חלפים למערכות קרקעיות, ציוד בדיקה ומעבדה, גופי תאורה, מערכות כיבוי אש, מטאטא כביש, מעגלת פחים, גנרטור אלטרנטור, מטפסות תאי טייסה – לייצוא בלבד
תאריכי סיור: 10, 11, 17, 18 ביוני בהתאם לאתרים.
מועד אחרון להגשת הצעות ב־22.6.87 עד שעה 10 לפנה"צ.

מכרז מס' 110/87/06
ציוד בכושר גבוה – מדידים שונים, לוחות למעגלים מודפסים
ציוד בכושר נמוך – מחרטה לציוד בדיקה, מכונות משרדיות, מכונות צילום, כלי עבודה, ציוד צילום
תאריכי סיור: 17, 18 ביוני 1987.
מועד אחרון להגשת הצעות ב־22.6.87 עד שעה 10 לפנה"צ.

מכרז מס' 111/87/06
מיתקן נייד להפקת חמצן וחנקן
ימי סיור: 10 ביוני 1987.
מועד אחרון להגשת הצעות ב־15.6.87, עד שעה 10 לפנה"צ.

מכרז מס' 112/87/06
מכשור רפואי, פסולת אמלגם, ציוד למטבח מרכזי, ילקוטי גב, אוהל, הצובות + משענות, גלילי אלומי + שולחן נירוסטה + סולמות + מיכלי גז + פרגודים, פסולת פלסטיק, מכונת משרדיות, יריעות ברזנט לרכב, סנדלי שלג + נעליים חצאיות, ארגזי קרור שדה, גרוטאות נירוסטה, מנגל דלק + מדי לחץ אויר, מסכסך מלקחות + מפוחת אבוב, מיכלי מים 20 ל', מזונות מדירה
ימי סיור: 16, 28 ביוני 87, במספרים במכרז, להרשם עד יום לפני הסיור.
מועד אחרון להגשת הצעות ב־29.6.87 עד שעה 10 לפנה"צ.

מכרז מס' 113/87/07
טובין בכושר גבוה: חלפים לנגמ"ש, חלפי חשמל + דלק לכלי רכב שונים, חלפים לדיאג, חלפי שוט.
טובין בכושר נמוך: גרוטאות + משאבות + מנועים + חלפים, גרוטאות שונים
ימי סיור: 25, 29, 30 ביוני 87, 1, 2 ביולי 87, במספרים במכרז, להרשם עד יום לפני הסיור.
מועד אחרון להגשת הצעות ב־6.7.87 עד שעה 10 לפנה"צ.

מכרז מס' 114/87/07
טובין בכושר גבוה: מנועי גנרטורים M.W.M, מנוע גנרטור קטרפילר, מנועי ויסקונסין ליח' קרור, גלילי לחיצה לתיקון תקרים, דיסקיות קפיץ 3/8, אלקטרודות שריון, חלפים למשאיות גאז, חלפים לטרקס, חלפים לצב"מ, אביזרי וחלקי נשק
טובין בכושר נמוך: מצברי מלגזות, גרור סיכה + גרור ריתוך + מערבלי בטון, משחזות שולחן + מנועים חשמליים, מנועי מלגזות, גרוטאות נירוסטה, אביזרים וכלים ספציפיים לרק"מ, אביזרי נשק
ימי סיור: 14, 21, 23, 24, 25, 29, 30 ביוני 87, 1, 2 ביולי 87, במספרים במכרז, להרשם עד יום לפני הסיור.
מועד אחרון להגשת הצעות ב־6.7.87 עד שעה 10 לפנה"צ.

מכרז מס' 115/87/06
רכב נוסעים מתוצרת רום כרמל וטנדר רום כרמל, תלת־קטנועים, אופניים – עם מנוע עזר, קטנועים ואופנועים – כולם מיועדים לפירוק
ימי סיור: 10, 11 ביוני 1987, בין השעות 8.00–11.30
מועד אחרון להגשת הצעות ב־15.6.87 עד שעה 10 לפנה"צ.

משרד החינוך והתרבות
המחלקה לבינוי נכסים אפסנאות ומשק
רח' שבטי ישראל 34, ירושלים – 91911
מכרז מס' 6/87
מתכוונת בזה הצעות מחיר
להובלת מסמכי קלט/פלט
1. מפרטים ופרטים אפשר לקבל אצל הגב' יפית צמח, המחלקה לבאורס, בנין א', כניסה א', קומה ו', רח' שבטי ישראל 34, ירושלים מיקוד 91911, טל' 02-278276.
2. את ההצעה יש להגיש לא יאוחר מיום ג', 23.6.87, שעה 12.00, ל"תיבת המכרזים", שנמצאת במדור המכרזים והרכישות, בנין א', צריף א', רח' שבטי ישראל 34, ירושלים, מיקוד 91911.

משרד החקלאות
האגף לנכסים בינוי ומשק/מדור אפסנאות
מכרז מס' 80/87
לאספקת וידאו קסטה־רקורד "½
– עבור המחלקה להמחשה שה"מ
מכרז מס' 81/87
לקניית 34 עיזים חומות ו־2 תיישים
– לתחנת נסיונות גילת
מכרז מס' 82/87
לביצוע עקירה של כ־16 דונם פרדס
– בתחנת נסיונות בית דגן
מכרז מס' 83/87
לאספקת נייר סינון
– עבור שירות שדה שה"מ
מכרז מס' 84/87
קניית כ־10 טון זרעי תפוא"ד
– עבור חוות נסיונות גילת
מכרז מס' 85/87
למכירת 64 טלאים מוכלאים
– מתחנת נסיונות בית דגן
חובה על הזוכה לשחוט את הטלאים בבית מטבחיים בתיאום עם המחלקה
מפרטי המכרז ומסמכי ההתקשרות אפשר לקבל במשרד החקלאות האגף לנכסים בינוי ומשק, הקריה תל־אביב, רח' ארניא 16, קומה א', חדר 12, בכל יום השבוע בשעות העבודה.
את ההצעה יש להגיש במעטפה סגורה ולהכניסה לתיבת ההצעות הנמצאת במשרד החקלאות האגף לנכסים בינוי ומשק, רח' ארניא 16, קומה ו', הקריה תל־אביב.
להצעה יש לצרף ערבות בנקאית בגובה של 10% מערך ההצעה/אישור או תצלום על יהלום ספרי חשבונות בהתאם למקרה של מס הכנסה ... מועד אחרון להגשת הצעות 18.6.87 שעה 8.00.
אין משרד החקלאות מתחייב לקבל את ההצעה הזולה/הגבוהה או כל הצעה שהיא.

ל.ע.מ.

מודיעין

טלויזיה

כללית

17.30 "באותו עניין" – "חברות – סיפו חבר טובל".
18.00 "התלת־דגליים" – פרק 5. וויל ופריץ מגיעים אל "עיר הז־הב" ומוצבים לשירותם של "האדונים". הם מגלים, כי משימתם עתידה להיות קשה משציפו
18.25 "פסוקו של מקום" – מבט אל יתיר, המחברת במקרא
18.32 "מגזין לאמנות"
19.00 "מיפגש" – בענייני השעה
19.30 חדשות (בערבית)
20.02 "מבט ספורט"
20.50 "נקודת חן" – עם אורי דביר
21.00 מבט לחדשות
21.35 "המכבים במצדה" – 20 שנה למלחמת ששת הימים
23.05 "דמפסי ומייקפיס" – פרק 8. "קשר קורסד" – דמפסי ומי־יקפיס מנסים להתחקות אחר דרכי הפעולה של רשת סוח־רי סמים סקולומביה, המתכב־נת להחדיר כמויות גדולות של סם לבריטניה.
23.45 "הגיע זמן לשון" – אבשלום קור. וחדשות הלילה

לימודית

09.00 "טלטקסט – עד כאן" – חדשות קול ישראל
09.03 "שעת כושר"
09.15 "רכבת ההתפתחות" – אנימ־ציה
09.35 "פרפר נחמד" – זה קורה בי־רושלים
10.00 "מידוצי אומנויים"
10.30 סרט קולנוע – "פדט הקט־נה" – הסרט מבוסס על רומן של הסופרת זורז סנד. סיפור אהבה בין נער לנערה, המתר־חש בצרפת, במאה הי־18. הנערה, בת למשפחה ענייה ומודה בכפר, מתאהבת בלנד־רי, אחד האצילים ממשפחת בראבו, אחת המשפחות המ־סובבות. לנדרי משיב לה אה־בה. אך היא אינה מסתפקת בכך, ומוכיחה גם למשפחתו כי היא ראויה לכבוד
14.00 "טלטקסט – עד כאן" – חד־שות קול ישראל
14.03 "שעת כושר"
14.15 "קשר משפחתי" – (ש.ח.)
15.00 "טאו טאו"
15.25 "רחוב סומסום"
16.00 "אהבת שלושת התפוזים" – חלק א' – האופרה המפורס־מת של סרגיי פרוקופייב, בצי־לום לטלוויזיה בהפקת ה־בי.בי.סי. הנסיך, יורש העצר, סובל מהיפוכונדריה חשוכת־מרפא. הרופאים פסקו שרק הצחוק ירפא אותו, אך זה אינו יכול לצחוק.
17.00 "ערב חדש" – מנחה: גדעון רייכר

ערוץ 2

19.00 תוכנית ילדים
19.30 "ששת הימים" – שידור הסרטים
20.15 "פופ 2"

ירדנית

16.00 סרטים מצויירים
16.20 "רחוב סומסום"
16.50 "בית חולים" – סידרה
17.40 לימוד השפה הצרפתית
18.00 תוכניות בידור בצרפתית
18.10 סידרה ערבית (ערוץ 1)
19.00 חדשות בצרפתית
19.15 לקט שירים
19.30 חדשות בעברית
19.45 "מגאזין ספורט"
20.00 חדשות בערבית
20.30 "אני וילדתי" – קומי
20.40 סידרה יומית בערבית – (ערוץ 1)
21.10 "האתגר" – סידרת דרמה חדשה
21.40 סרט קולנוע ערבי (ערוץ 1)
22.00 חדשות באנגלית –
22.20 סרט עלילתי באורך מלא

המזה"ת

13.30 "חיים אחרים"
14.00 "מועדון 700"
14.30 התעמלות
15.00 סרט "לילי היקרה" – עם גולי אודרת
17.00 "הבית המעופף" (מצוייר)
17.30 "היצורים הסלעיים" (לילדים)
18.00 "משפחת ג'פרסון" (קומי)
18.30 "דוק" (קומי)
19.00 חדשות
20.00 "אם יפציע השחר" (סידרה)
21.00 "עובדות החיים" (קומי)
21.30 "מו הארס" (קומי)
22.00 "לאור הירח" – בלש
23.00 "מועדון 700"

לקראת שידור

"המכבים במצדה" – 20 שנה למלחמת ששת הימים

(כללית, 21.35)

בתכנית ייעשה נסיון לבחון את מלחמת ששת הימים בפרספ־קטיווה היסטורית: האם זו היתה שעתה היפה ביותר של ישראל או שמא היתה זו, כדברי דסון ארזן, "נפילה בפח ההיסטוריה". בתכנית יתארחו עתונאים, ו־שולבו בה קטעי סרטים וראיו־נות אישיים קצרים.

רדיו

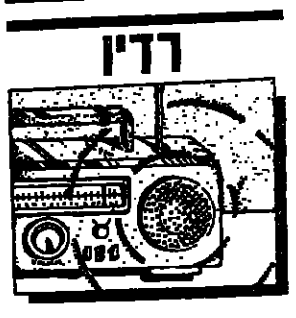

קול המוסיקה

09.00 "קונצרט בוקר" – וויין: סימפוניה מס' 2 ● פאייה: "לי־לת בני ספרד" ● ברטוק: מו־סיקה לכלי קשת, כלי הקי־שה וצ'לסטה ● וולדמק: סקוטלה – פתיחה, אופ' 13 ● ראוול: "דפניס וכלואה"
11.57 "פינת השיר" – משירי א.צ. גרינברג
12.00 "מן הסדרה" – קרל נופ־ריד לווה: שני שירים מן מחזור "שירים עבריים" ● ברטוק: סונטה מס' 2 לכנור ופסנתר ● דבוז'אק: שלישייה אופ' 26
13.05 "בהאזנה נעימה" – היידן: סימפוניה מס' 91 ● רוסיני: רביעייה מס' 4 לחליל, קלר־ניט, קרן ובסון ● סן־סאנס: קונצ'רטו מס' 4 לפסנתר ותז־מורת, אופ' 44 ● מנדלסון: סימפוניית נשורים מס' 11
15.00 "מיפגשים"
16.00 "אתנחתא" – שידור חי מאו־לם ימק"א – רמי טל – חליל / שרה יונסקייטל – פסנתר ● פולנק: סונטה ● מארטינו: סונטה מס' 1 ● י. אלמון: "יפה נוף" ● ריינקה: סונטה "אונדי־נה", אופ' 167 ● פרטן: בלדה
17.30 "קשת של צלילים" – ו. בא־כל: קונצ'רטו לחלילית, כלי קשת ובאסו קונטינואו ● י. יאן ואן אייק: "הטוויר" – לחלילית סולו ● טלמן: טריו סונטה לחד־לילית, אבוב ובאסו קונטינואו
18.00 "אנתולוגיה בצליל" – השי־רה החילונית החד־קולית באיטליה של הרנסאנס
19.00 "מוסיקה קלאסית קלה"
20.05 "אינטרלוד" – רצף מוסיקלי
20.30 פסטיבאל ישראל – ירושלים 1987 – שידור חי מכנסיית הדורמיציון בירושלים – "הקו־מורי מקלן" / פולקר המפר־לינג – חכויה א' ● היינריך שיץ: "מזמורים לדוד": "מה ידידות משכנותיך" – תהלים פ"ד; "שמחתי באומרים לי בית ה' נלך" – תהלים קכ"ב ● ברוקנר: מיסה למקהלה וכלי נשיפה
23.00 "דור הזהב – אמנים גדולים בהקלטות היסטוריות" – כר־רים נשכחים

11.05 שירים עבריים
11.30 "שירי עמים"
12.05 "מעורב ירושלמי" – עם ור־סים נרמה
14.06 "בראש צעיר" – מגזין יומי לילדים ולבני נוער
15.30 "השכלה ודעת לכל" – בש־תוף האוניברסיטה הפתוחה – מחזור 22
16.05 "ארץ לא נודעת"
17.10 שירים עבריים
17.20 "האוניברסיטה הפתוחה" – מחזור 22
18.06 "מנחת ערב" – משדר יומי להווי דתי
19.05 "שעור בתניא"
19.20 פרקי היום בתנ"ך
19.30 שידורים לעולים
22.05 "יש לי חלום" עורך ומנחה: יובב כץ

רשת ב'

09.05 "ביקור בית" – עם רבקה מי־כאלי
10.05 העברת משחק כדורסל בא־ליפות אירופה: ישראל – הול־נד – שידור חי מאתונה
12.10 "אלף־אלף" ב"בית" – עם אהוד מנור
13.05 "בחצי היום"
14.06 "לראות או לא לראות" – חדשות לתרבות ואמנות
14.30 "בת צחוק" – והומור
15.05 "רגעי קסם"
16.05 "תוצרת הארץ" – שירים עבריים
16.55 "קראתי ספר" – קוראים ספ־רים
17.05 "יומן כלכלה"
17.30 "על מספרים ואנשים"
18.06 "מוקד"
18.45 "היום בספורט"
19.00 "היום הזה"
19.35 "השבוע בכנסת"
20.05 "שורשים" – שבועון לענייני פולקלור ועדות
22.05 "עבריים מעורבים"
23.05 "בינינו לבין עצמנו" – שר־דור חי
00.05 "יומן חצות"

רשת ג'

09.05 "מה, כבר תשע?" – עם אבי אחור
10.05 "שבעים מי יודע?"
11.05 "אהבה יומיומית" – עם יוסי סיאס
12.05 "רק מוסיקה"
13.05 "רק בימי חול" – עם מנחם פרי
14.06 "פזמון חוזר"
15.05 "חדש, חדיש ומחודש" – עם שוש עמר
16.05 "הצגה יומית" – עם יקיר אביב
18.06 "קליבר" – שבועון פופ
20.05 "לי ולך" – שיר וברכה
21.05 "מופע רוק" – עם דליה בהן
23.05 "הלילה הוא שירים"

גלי צה"ל

09.05 "אילה בוקר"
10.05 "הפסקת 10" – עם מיכל ניב
11.05 "נכון לעכשיו" – עם יוסי עבאר
13.05 "מקום טוב באמצע" – עם יצחק בקר ואורלי יניב
14.05 "דו רה יומי" – עם דובי לנץ ודני קרפל
15.05 "מה איך" – עם ארז טל
16.05 "ארבע אחרי הצהריים" – שעה של שירים עבריים
16.54 "באופן מילולי" – אבשלום קור
17.00 "ערב טוב ישראל"
18.05 "שעה קלה על כלכלה" – עם שמואל וחושן
18.45 "משולש" – עיתון יומי בעו־ייני השעה
19.05 "שירים מכאן" שירים עברי־ים – עם שירה גרא
20.05 "יעד משודר" – מגזין לענ־ייני צבא ובטחון
21.00 "מבט לחדשות"
21.30 "אוניברסיטה משודרת" – מבוא לתורת המוסר
22.05 "על הדבש ועל הכיפאק"
23.05 "עשרים וארבע – היום שהיה" – עם ירון וילנסקי
23.55 "שיחת חצות" – עם יעקב מישורי.
00.05 "ציפורי לילה מבלות" – עם אלי ישראלי
02.05 "לא רוצים לישון"

שידורי צה"ל 2

19.05 "רדיו רדיו" – עם יואב קוט־נר
20.05 "סבבבבבסים"
21.05 ג'ון מקלפלין ופאקו דה לוצ'יה בהופעה ב"בנייני האומה" – שידור חי מפסטי־ואל ישראל 87
23.05 "קול הג'אז הזה" – עם דני קרפל

רשת א'

09.05 "טלדריו" – שירות מידע למאזינים
10.05 "פניני בוקר"

קולנוע

תל־אביב־יפו

בשעות: 5, 7.30, 9.30

אורלי המחודש: 4.30, 7, 9.30 – ילדים חורנים לאלוהים
אסתר: 5, 7.30, 9.45 – דימון חי
בית לסין: 11.15 בלילה – הנבואה
בן־יהודה: 5, 7.15, 9.30 – יומן חוף ברייטון
גורדון: נערת ליווי
גת: 5, 7.30, 9.45 – חנות קטנה ומטריפה
דיזנגוף 1: 11, 1.30, 5, 7.30, 9.50 – פושע מובטל וילדה קטנה
דיזנגוף 2: 11, 1.30, 5, 7.30, 9.50 – שיחות מלוכלכות
דיזנגוף 3: 11, 1.30, 5 – המורדת; 7.30, 9.50 – זכרונות אהבה מפירנצה
דקל: 7.15, 9.30 – קרוקודייל דנדי
דרייב־אין: 8, 10 – יצרים; חצות – סרט סקס
הוד: 5, 7.15, 9.30 – בוקי
הסינמטק הישראלי: הערב אין הקרנות
הקולנוע (בית ציוני אמריקה): נשיקה ארוכה; 11.45 בלילה – עד סוף הלילה
חן 1: 5, 7.30, 9.45 – אנשי הפח
חן 2: 5, 7.30, 9.45 – חנות קטנה ומטריפה
חן 3: 5, 7.30, 9.45 – אל תקרא לי לבן
חן 4: 11, 2, 5, 7.30, 9.40 – פשעים שבלב
חן 5: 11, 2, 4.45, 7.15, 9.45 – צבע הכסף
לב 1: 2, 5, 7.30, 9.40 – נרדפי החוק
לב 2: 2, 5, 7.40, 9.40 – בקצב השעון
לב 3: 2, 5, 7.40, 9.40 – סלו
לב 4: 2, 5, 7.50, 9.50 – חליפת ערב
לב יפו העתיקה (החוויה הישראלית): 10 בלילה – שתי אצבעות מצידון
לימור החדש: 4.30, 7, 9.30 – הפרוטוקול הרביעי
מוזיאון: 7.30, 9.30 – תמיד
מקסים: סיפורים שסיפרתי לאמא
סינמה 1: 5, 7.15, 9.30 – ילדים חורנים לאלוהים
סינמה 2: 5, 7.15, 9.30 – חנה ואחיותיה
סיון: 5, 7.30, 9.40 – משהו פראי; חצות – לני
פאר: בילי גאלבין
פריז: 11.45, 2, 4, 7, 9.30 – במי בלו; 11.30 בלילה – סחן סחן
צפון: 4.30, 7, 9.45 – שם הוורד
צליל (יפו): 10, 11.30, 1.15 – השוטרים + סרט סקס; 7 – השוטרים; 9 – סרט ערבי
שחף: 4.15, 7, 9.30 – פלאטון
תכלת המחודש: 4.30, 7.15 – 9.30 – דקה לחצות
תל־אביב: 5, 7.15, 9.30 – מעבר לשיא
תמוז המחודש: 7.15, 9.40 – נערת המרפון והבלש; חצות – מרק בדוח

בת־ים

אודנים: 7.15, 9.30 – פלאטון
עצמאות: 5, 7.15, 9.30 – מעבר לשיא

חולון

ארמון: 7.30, 9.30 – נערת ליווי; 11.30 בלילה – ישנוני
מגדל: 7.30, 9.45 – פשעים שבלב
סבוי: 4.30, 7, 9.30 – ילדים חורנים לאלוהים
רינה: 5, 7.30, 9.30 – מעבר לשיא

ראשון לציון

נעמן: סגור לשיפוצים
ראשון: 7.15, 9.30 – 8 מיליון דרכים למות
רון 1: 4.30, 7.15, 9.30 – מעבר לשיא
רון 2: 4.30, 7, 9.30 – ילדים חורנים לאלוהים

רחובות

הדר: 7.15, 9.15 – קרוקודייל דנדי
חן: 5, 7.15, 9.15 – מעבר לשיא
בית־העם: 8.30 – פלאטון

ר"ג וגבעתיים

בשעות: 7.15, 9.30

אואזיס: 7.30, 9.45 – הרומן שלי באוקספורד
אורדע: 4.30, 7.15, 9.30 – מעבר לשיא
ארמון: 5, 7.30, 9.45 – קרוקודייל דנדי
הדר: 4.30, 7, 9.30 – ילדים חורנים לאלוהים
לילי: הפרוטוקול הרביעי
פוקוס כפר המכביה: 7, 9.30 – יומו של צב
רב־גן 1: 5, 7.30, 9.45 – משה פראי
רב־גן 2: 5, 7.30, 9.45 – אנשי הפח
רב־גן 3: 5, 7.30, 9.45 – הבוקר שאחרי
רב־גן 4: 5, 7.30, 9.45 – חנות קטנה ומטריפה
שביט: 7.30, 9.30 – אוונטי פופולו

פתח־תקוה

בשעות: 4.30, 7.15, 9.30

היכל 1: מעבר לשיא
היכל 2: 4.30, 7, 9.30 – ילדים חורנים לאלוהים
היכל 3: שיחות מלוכלכות
שלום: 5 – חופשה בזלצבורג; 7.15, 9.15 – ללא רחמים

הרצליה

דוד: 5, 7.15, 9.30 – פלאטון
היכל: 5, 7.15, 9.30 – מעבר לשיא
מועדון קולנוע דן אכדיה: 7, 9.30 – ג'ק פלאש המקפיץ
מלון דניאל – אודיטוריום: 7.15, 9.30 – הקשר העורבי
תפארת: 7.30, 9.30 – קרוקודייל דנדי

רמת־השרון

כוכב: 7 – שלושה אמיגוס; 9.30 – הנבל הבורמזי

רעננה

אורות: 5, 7.15, 9.15 – חנה ואחיותיה

כפר־סבא

בשעות: 7.15, 9.30

עמל: פלאטון
חן: להתחתן שנית
ב. ברל קול. תיאטרון: 8, 10 – הבוקר שאחרי

נתניה

בשעות: 5, 7, 9.15

אסתר: מעבר לשיא
סטודיו: אל תקרא לי לבן
שרון: צבע הכסף

ירושלים

בשעות: 4.30, 7.30, 9.30

אדיסון: מעבר לשיא
אורגיל: 4.30, 7, 9.15 – אנשי הפח
אור 1: 4.30, 7.15, 9.15 – קרוקודייל דנדי
אור 3: 4.30, 7.15, 9.15 – הפרוטוקול הרביעי; 11.15 בלילה – מסרה
אור 4: 4.30, 7.15, 9.15 – ג'ק פלאש המקפיץ; 11.15 בלילה – הדרקון האחרון
אור 5: 4.30 – נינה בעל 7 נשמות; 7.15, 9.15 – יצרים; 11.15 בלילה – וצדק לכל
אורנע: 4.30, 7.15, 9.15 – חנות קטנה ומטריפה
בית־אגרון: 4.30 – תבדי הדרקון אליום; 6 – פינק פלויד החומה; 7.45 – מופע הקולנוע של רוקי; 9.45 – מחפשת את סר נורבאר; חצות – כל מה שרצית לדעת על המין
הבירה: 5.15, 7.30, 9.30 – סיפורים שסיפרתי לאמא
כפיר: 4.30, 7, 9.30 – שם הוורד
מיטשל: 7.15, 9.30 – ילדים חורנים לאלוהים
סמדר: 6.30, 9.15 – ילדים חורנים לאלוהים
סינמטק 1: 7 – אשה בחורתה; 9.30 – מכירה כללית; חצות – לחיות ולמות בלוס אנג'לס
סינמטק 2: 2 – ישנוני; 4 – נהג מונית
עדן: שמתי ברת למורה
רון: 4.30, 7.15, 9.15 – דקה לחצות

רמלה

אורן: 5, 7.30, 9.30 – פלאטון

אשדוד

בשעות: 7.30, 9.30

אסתר: הבוקר שאחרי
אשדוד: צבע הכסף

אשקלון

בשעות: 7.30, 9.30

אסתר: 4.45, 7.30, 9.45 – פלאטון
מאור: האיוסטלמור
רחל: קשוחים שכאלה

לוד

מהיות: 7.30, 9.30 – נער הזהב

באר־שבע

אורות: 7.15, 9.30 – פלאטון
חן: 5, 7.30, 9.30 – מעבר לשיא

חיפה

בשעות: 4.30, 7, 9.15

אורה: 4, 6.30, 9 – שם הוורד
אורלי: 6.30, 9.15 – פלאטון
אמפי: 4, 6.30, 9 – אופני האש
ארמון: דימון חי
בית גלה: 10.30 בלילה – הבז ואיש השלג
חן: 4.30, 6.45, 9 – בטי בלו
סינמטק: 7 – גוף אחר; המלחמה: 9.30 – מנצח; התזמורת: חצות – היחפן מבברלי הילס
עצמון 1: 4.15, 6.45, 9.10 – ילדים חורנים לאלוהים
עצמון 2: שיחות מלוכלכות
עצמון 3: שמתי ברת למורה
פאר: קרוקודייל דאנדי
קרן אור המחודש: שיבוע; ערי: 11.30 בלילה – זאב אמריקאי בלונדון
רב־גת 1: חנות קטנה ומטריפה
רב־גת 2: בקצב השעון
רון: מעבר לשיא
שביט: 7, 9.15 – נרדפי החוק

נוה־שאנן

עממי: 6.45 – חנה ואחיותיה; 8.30 – 9½ שבועות של שכרון חושים; 10.15 – סיפורים מהחיים

קרית־חיים

בית־העם: 9.15 – קיץ
היובל: 7 – שמתי ברת למורה

קרית־ביאליק

סביון: 7, 9.15 – דימון חי
ספיר: 7.15, 9.30 – ג'ק פלאש המקפיץ

טבעון

יובל־אור: 9 – ספרין סוסקימו

טבריה

יד שיטרית: 7.15, 9.15 – נער הזהב

קרית־ים

ניצן: 7, 9.15 – חליפת ערב

קרית־מוצקין

אורות: 7, 9.15 – פלאטון

עכו

אודיטוריום: 6 – האיוסטלמור

חדרה:

חדרה המחודש: 7.15 – אהבה גנובה; 9.30 – הרומן של אתמול בלילה
חוף: 7, 9.30 – צבע הכסף

עפולה

היכל התרבות: 9 – אל תקרא לי לבן
מופתון: 9.30 – ללא רחמים
חן: 9 – קומודו

בית־שאן

מתנ"ס: 7, 9.15 – ללא רחמים

נהריה

בשעות: 7.15, 9.15

הוד: 5 – שלגיה ושבעת הגמדים; 7, 9.15 – קוד הרעם
רון: ויפגש בחוף

קרית־שמונה

שניר: 7, 9 – בעקבות אוצר הנילוס

מידע

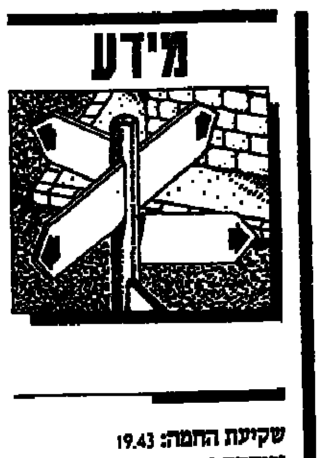

שקיעת החמה: 19.43
זריחתה מחר: 05.30
פרק יומי: תהלים ס"ה–ס"ו
משנה יומית: זבים ד, ד–ה
דף יומי: ב"ב, ב
הלכה יומית: שו"ע אורח חיים, ס"–"א
פרשת השבוע: נשא

עזרה נפשית

מרכז סיוע לקרבנות אונס טל' 02-245554, 03-234819, 04-660111, 052-32432, דרך בית לחם 14, טל' 663828, 663902
תחנת יעוץ לנוער, אל־סם ימים א'–ה' 17–22 (טיפול חינם), טל' 5462076, 5463587
נעמת - אלימות במשפחה ת"א, א'–ה' 9–16, טל' 03-235922; ירושלים, א'–ה' 9–12, טל' 02-690608
ער"ן (עזרה ראשונה נפשית)
תל־אביב: 5461111; (לילדים ונוער: 261113); **ירושלים:** 02-227171
גליל־מערבי: 04-988410;
חיפה: 04-672222/3;
נתניה: 053-335316;
באר־שבע: 057-418111;
קו פתוח לקשיש - 24 שעות טל' 02-690685
ויצ"ו - לעזרתך בהגנה על זכויותיך לשכת יעוץ בענייני משפחה וסעד משפטי - טל' 03-257321
"דלת פתוחה" - מרכז מידע ויעוץ לצעירים
ת"א: רמב"ם 9, טל' 5101511/2; **חיפה:** רח' הספורט 14, טל' 04-381520; **נתניה:** רח' סמקולד 7, טל' 053-44964/5
"יד ביד" - אוזן קשבת לילדים והורים
תל־אביב: 03-226027; **חיפה:** 04-229488; **ירושלים:** 02-243358;
גליל מערבי: 04-922222
"קו פתוח" לילדים ונוער 24 שעות ביממה - טל' 03-221680

בתי מרקחת

ירושלים: מרפאת רוממה, המ"ג 28, 523191
תל־אביב: שלמה המלך, שלמה המלך 78, 246461; קופ"ח כללית, אמסטרדם 7, 225142
חיפה והקריות: הנשיא, שד' הנשיא 33, 333312; בקריות: הרמן, שטמת מוריעץ, קרית מוצקין, 715136
חולון – בת־ים: קופ"ת, עין יהב 2, חולון, 884854; אהרון, הופיין 52, 889153
רמת־גן והסביבה: סבבי, ז'בוטינסקי 71, 7516272
כפר־סבא: בר־אילן, רעננה
נתניה: קופ"ח חולים מאוחדת, הרב קוק 13, 344655
פתח־תקוה: קופ"ח כללית, רח' חיים עוזר

ריפוי שיניים

מרפאת שיניים לעזרה ראשונה
תל־אביב ברכוכבא 49, כל יום – 21.00 – 24.00, בסופי שבוע – 24 שעות ברציפות. טל' 284649.

מטוסים

מודיעי המראה ונחיתה תקלים: 03-381111
מודיעין נמל התעופה 03-9712484

רכבות

מירושלים
● לבני־ברק ולחיפה 16.00
מתל־אביב
● לירושלים מבני־ברק 8.18 מת"א דרום 16.00
● לחיפה 6.00, 7.00, *8.00, 9.00, *10.30, 12.00, *13.00, 14.00, *15.00, 16.00, 17.00, 18.30, 20.00
● לנהריה 6.00, 8.00, 12.00, 14.00, 16.00
מחיפה בת־גלים
● לתל־אביב 6.00, 6.30, *7.30, 8.30, 10.00, 11.30, *12.30, 13.30, *14.30, 15.30, 16.30, 17.30, 19.30
● לירושלים 7.00 (היציאה מחיפה מרכז לבת־גלים כ־3 דקות קודם)
● לנהריה 7.30, 9.09, 13.21, 15.20, 17.26
מנהריה
● לחיפה ולתל־אביב 6.30, 9.05, 10.40, 14.35 (עד חיפה), 16.33, 18.38
* רכבת ישירה

מודעות

קבלת מודעות ל"מעריב" ב"דחוף": דיזנגוף 118, תל־אביב, טל' 239952
24 שעות ביממה ב"מעריב": קרליבך 2, תל־אביב, טל' 439111

חירום — מגן דוד אדום, מכבי־אש, משטרה

המקום		מ.ד.א טלפון חרום 101	מכבי־אש טלפון חרום 102	משטרה טלפון חרום 100
אופקים	○	057-923033	057-923022	057-923444
אור־יהודה	●	03-344442	03-781133	03-343111
אזור		03-803133	03-802222	03-855173
אילת	●	059-72333	059-72022	059-72444
אריאל	●	03-9366077	03-9366077	03-9366077
אשדוד	●	055-51333	055-23333	055-42444
אשכול		057-82720	051-22222	051-49411
אשקלון	●	051-23333	051-22222	051-49411
באר־שבע	●	057-74767	057-79691	057-37444
בית־שאן	○●	06-587223	06-588222	06-587444
בית־שמש	●	02-911288	02-911088	02-911444
בני־ברק	○	03-781111	03-781133	03-703588
בת־ים	○●	03-5511111	03-802222	03-5514444
גבעתיים	○	03-781111	03-313333	03-324144
גבעת־שמואל	○	03-344442	03-781133	03-343111
דימונה	●	057-59333	057-52222	057-59444
הרצליה	○●	052-541333	052-551222	052-555555
זכרון־יעקב	●	06-322333	06-399045	06-390444
חדרה	○●	06-322333	06-322222	06-331444
חולון	○	03-803133	03-802222	03-855173
חיפה	○●	04-512233	04-643222	04-664444
חצור־הגלילית	●	06-936333	06-937222	06-937744
טבריה	○●	06-790111	06-796222	06-792444
יבנה	○●	08-451333	08-451222	08-439180
יפו	○●	03-5460111	03-222222	03-838181
יקנעם		04-931401	04-994533	04-893044
ירוחם	●	057-80133	057-52222	057-80144
ירושלים	○●	02-523133	02-661111	02-244444
כפר־סבא	○●	052-33222	052-33223	052-459444
כרמיאל	○●	04-9885550	04-912222	04-985444
לוד	○	08-221022	08-229222	08-225222
מגדל־העמק	○●	06-540062	06-540022	06-540444
מעלות	○●	04-979333	04-979637	04-979444
מצפה־רמון		057-88333	057-88569	057-88444
נהריה	○●	04-923333	04-922222	04-920344
נוה זהר		057-957222	057-84211	057-84112
נצרת־עילית	○●	06-573333	06-555222	06-571444
נתיבות	●	057-941033	057-943333	057-941144
נתניה	○●	053-23333	053-22222	053-21444
עכו	○●	04-912333	04-912222	04-919811
עפולה	○●	06-593334	06-592222	06-594444
ערד		057-957222	057-950222	057-957044
פתח־תקוה	○●	03-9231111	03-9222222	03-9374444
צפת	●	06-930333	06-930222	06-972444
קצרין		06-961333	06-961222	06-961444
קרית־אונו	○●	03-344442	03-781133	03-343111
קרית־גת	●	051-881333	051-81222	051-881144
קרית־טבעון	○	04-931401	04-643222	04-931444
קרית־מוצקין	●	04-721817	04-643227	04-740244
קרית־מלאכי	●	055-82333	055-81222	055-81666
קרית־שמונה	○●	06-944334	06-942222	06-943444
ראשון־לציון	○●	03-942333	03-942222	03-995555
ראש־פינה	●	06-736333	06-937222	06-937744
רחובות	○●	08-451333	08-461222	08-487444
רמלה		08-221022	08-229222	08-229444
רמת־גן	○	03-781111	03-742222	03-7544444
רמת־השרון	○	052-541333	052-551222	03-496444
רעננה	○●	052-33222	052-33223	052-451666
שדרות	●	051-897074	051-897777	051-897044
תל־אביב	○●	03-5460111	03-5462222-3	03-628444

○ במקום יש ניידת טיפול נמרץ ● יש קו טלפון חרום

אנשי הפח

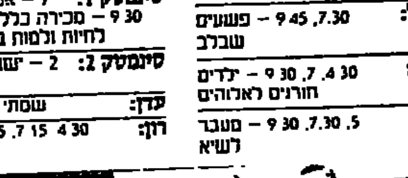

הקומדיה הפראית והאינטליגנטית
ריצ'רד דרייפוס ★ דני דה ויטו ★ בסרטו של ברי לוינסון

"אנשי הפח" – שבוע 4 "רב חן" תל־אביב
"רב גת" רמת־גן ★ "סבוי" חולון

מזג האויר

מעונן חלקית עד בהיר – ועדיין קריר מהרגיל בעונה

בארץ — **הטמפרטורות החזויות:**

ירושלים 13–22; תל־אביב 15–24; חיפה 17–26; נהריה 14–25; באר־שבע 14–27, רמת־הגולן 12–25; צפת 11+19; טבריה 17–29; עפולה 14–26; נצרת 14–24; שומרון 14–24; לוד 14–26, עזה 17–24; יריחו 17–31; אילת 22–32

בחוץ־לארץ — **מזג האויר בערים הגדולות**

אוסלו 6 עד 16 מעונן; אמסטרדם 10 עד 15 מעונן; אתונה 15 עד 25 מעונן; בואנוס־איירס 5 עד 15 מעונן; בריסל 6 עד 17 מעונן; ג'נבה 8 עד 18 מעונן; וינה 7 עד 15 בהיר; יוהנסבורג 4 עד 19 בהיר; לונדון 12 עד 19 גשום; לוס אנג'לס 15 עד 30 מעונן; ליסבון 16 עד 28 בהיר; מדריד 16 עד 33 בהיר, מונטריאול 19 עד 26 מעונן, ניו יורק 15 עד 26 מעונן, סטוקהולם 7 עד 11 גשום; פריס 12 עד 20 גשום; פרנקפורט 12 עד 20 גשום; קאהיר 17 עד 31 בהיר; קופנהאגן 9 עד 15 מעונן; רומא 11 עד 26 גשום;

ב'

...ת ישראל

...ז פסטה, חרדל, מוצרי ניק, ...וטקסטיל מיום 4.6.1987

אריאל שרון, שר התעשיה והמסחר — משה נסים, שר האוצר

...ז מדריכי נאות הכנר
אירופה
...וסלביה בנתיב שונה
...לל מקדוניה
...ביה לחובבי טבע
...2 בהדרכת ד"ר אבי ארבל

صكنا من الامل

هكذا من الاهل

אין כמו המנוע 1400 של רנו!

חזק יותר - חסכוני יותר - אמין יותר*

דגמי ההצלחה:

1400 סמ"ק
5 הילוכים
הצתה אלקטרונית
אפשרות להתקנת מזגן

רנו 9 ספרינטר
24,727 ש"ח
כולל מע"מ

רנו 11 ספורטינג
26,175 ש"ח
כולל מע"מ

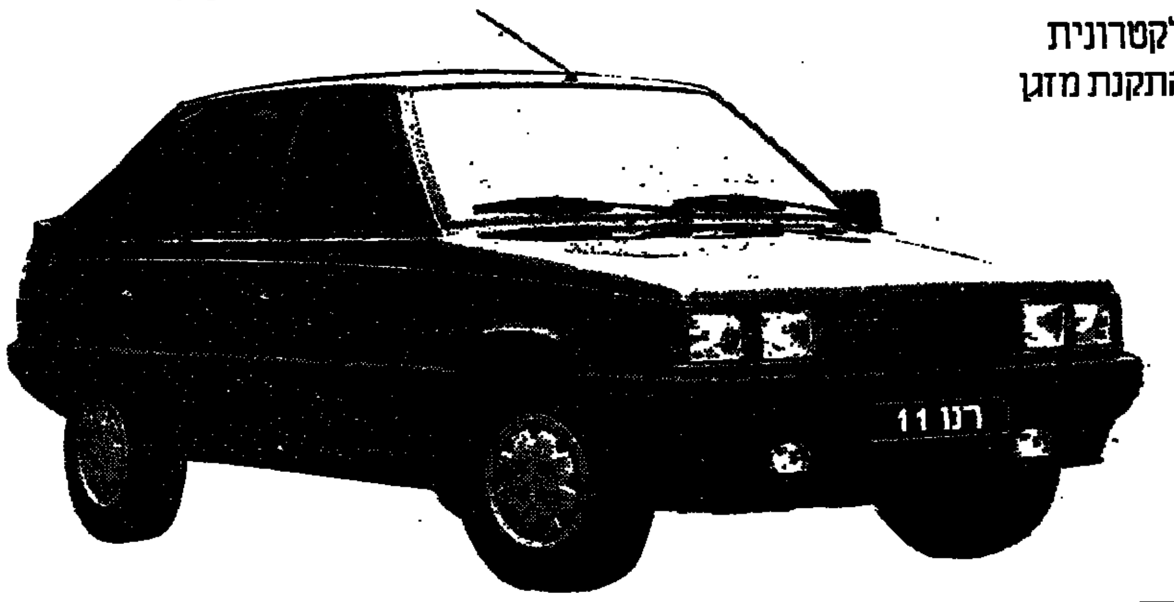

דגמי הפאר:

1400 סמ"ק
5 הילוכים
חלונות קדמיים חשמליים
נעילת דלתות מרכזית
הצתה אלקטרונית
אפשרות למזגן מקורי מביח"ר
(לא כלול במחיר)
גימור מפואר

רנו 9 TSE
26,739 ש"ח
כולל מע"מ

רנו 11 TSE
27,313 ש"ח
כולל מע"מ

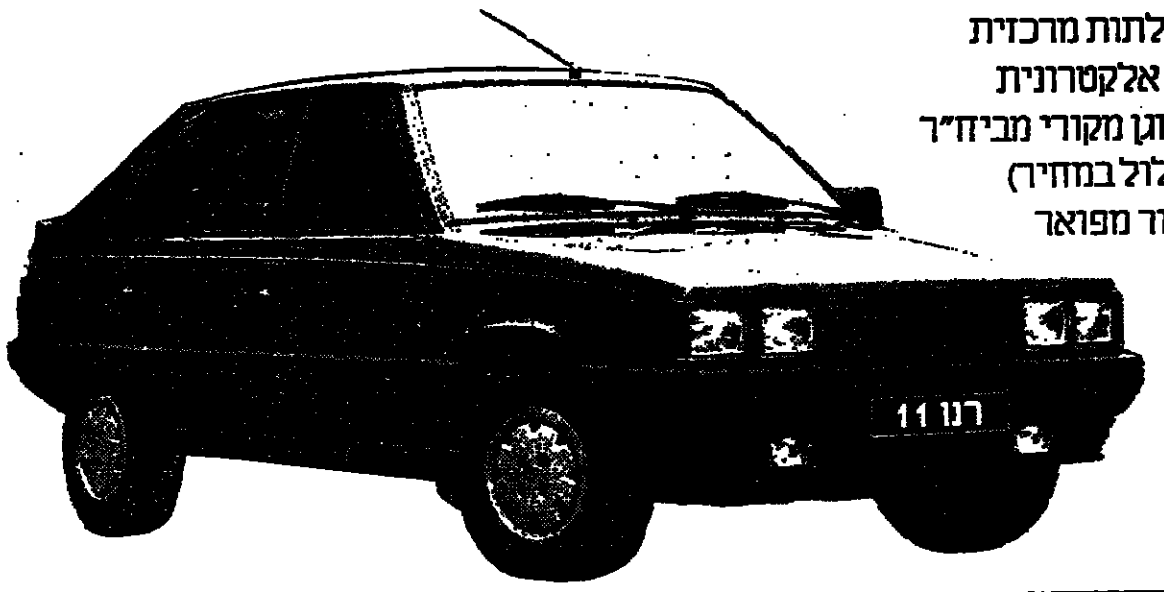

האוטומטיות המפוארות:

1400 סמ"ק
תיבת הילוכים אוטומטית
חלונות קדמיים חשמליים
נעילת דלתות מרכזית
הצתה אלקטרונית
אפשרות למזגן מקורי או
אפשרות להתקנת מזגן
(לא כלול במחיר)
גימור מפואר

רנו 9 Type 2
29,325 ש"ח
כולל מע"מ

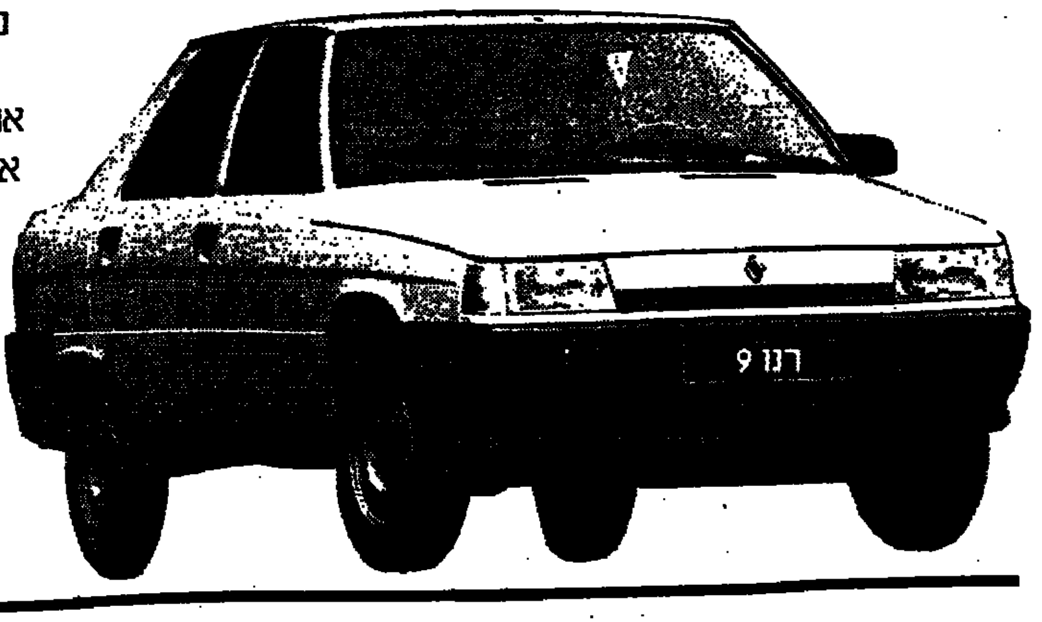

רנו 11 Type 2
31,627 ש"ח
כולל מע"מ

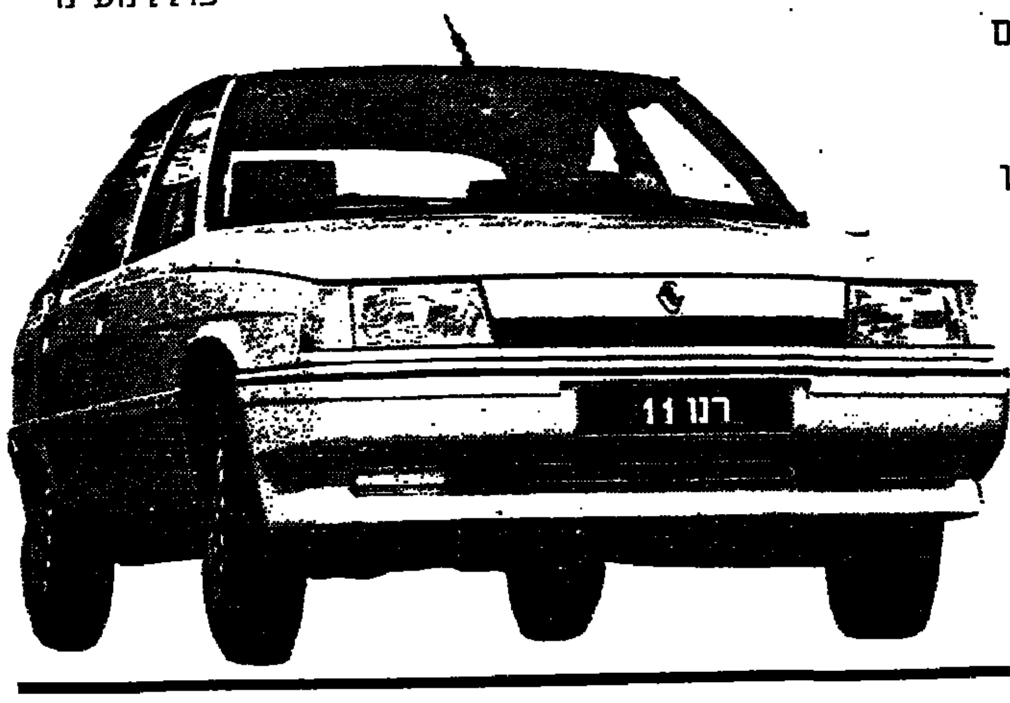

לא תמצא עוד מכונית
ברמה כזו ובמחיר כזה למסירה מידית

בני משה קרסו:
■ ת"א טל. 627151 ■ חיפה טל. 727204
■ ירושלים טל. 226491 ■ באר-שבע טל. 70911
■ חיפה טל. 510296 ■ נתניה טל. 40404
■ ק. גת טל. 887870

*המחירים אינם כוללים הפקדה ואביזרי רישוי.

אין מחיר לאמינות של RENAULT

מעריב ספורט

חלק ג' / יום חמישי ז' בסיון תשמ"ז 4.6.87

טבלאות הבתים

בית א'

1.	ספרד	70-111	2
2.	יוון	77-109	2
3.	בריה"מ	93-100	2
4.	יוגוסלביה	100-93	1
5.	רומניה	109-77	1
6.	צרפת	111-70	1

בית ב'

1.	ישראל	83-99	2
2.	פולין	84-91	2
3.	איטליה	78-84	2
4.	גרמניה	84-78	1
5.	הולנד	91-84	1
6.	צ'כיה	99-83	1

סלינו על כתפינו – וצ'כיה מתחתינו

פתיחה טובה יותר של אליפות אירופה אי אפשר לבקש: נצחון מרהים לישראל על צ'כיה - 99–83! ■ ג'מצ'י – 37 נק', אבל יצחק כהן היה משכמו ומעלה בלחימה מול גדולים וותיקים ממנו

אתמול באליפות אירופה ביוון

בית א'

ספרד – צרפת 111–70

יוון – רומניה 109–77

בריה"מ – יוגוסלביה 100–93

בית ב'

ישראל – צ'כיה 99–83

פולין – הולנד 91–84

איטליה – גרמניה 84–78

ישראל 99 (44)

צ'כיה 83 (40)

קלעו לישראל: ג'מצ'י 37 (12 מ־19 מהשדה 63%, 3 סלי 3, 10 מ־10 בעונשין, 2 ריבאונדים); רוזנברג 13 (6 מ־8 מהשדה 75% 1 של 3); דניאל 12 (5 מ־7, 2 מ־2); מרסר 11 (4 מ־6 מהשדה 66% 3 מ־7 42%, 5 ריבאונדים); ליפין 6 (2 מ־5 40%, 2 מ־3 66%); כהן 6 (2 מ־2, 2 מ־3, 5 ריבאונדים); לאסוף 4 (2 מ־5 40%, 11 ריבאונדים כולם בהגנה); גורדון 4 (5 מ־7 71%, 2 מ־2); שפע 4 (2 מ־4 מהשדה); פליישר 2 (1 מ־1).

סה"כ: 38 מ־60 מהשדה 63%, 19 מ־25 בעונשין 76%, 29 ריבאונדים (26 בהגנה).

קלעו לצ'כיה: קרופילאק 20, ברבק 15, זומה 13, ילינק 10, מאטיקרי 9, סוויסק 6, אוקאק 5, ראניאק 4, סקאלה 1. סה"כ: 32 מ־75 מהשדה 42%, 14 מ־22 בעונשין 63%, 36 ריבאונדים (21 בהגנה).

שפטו: מאיני מצרפת וליבן משוויץ.

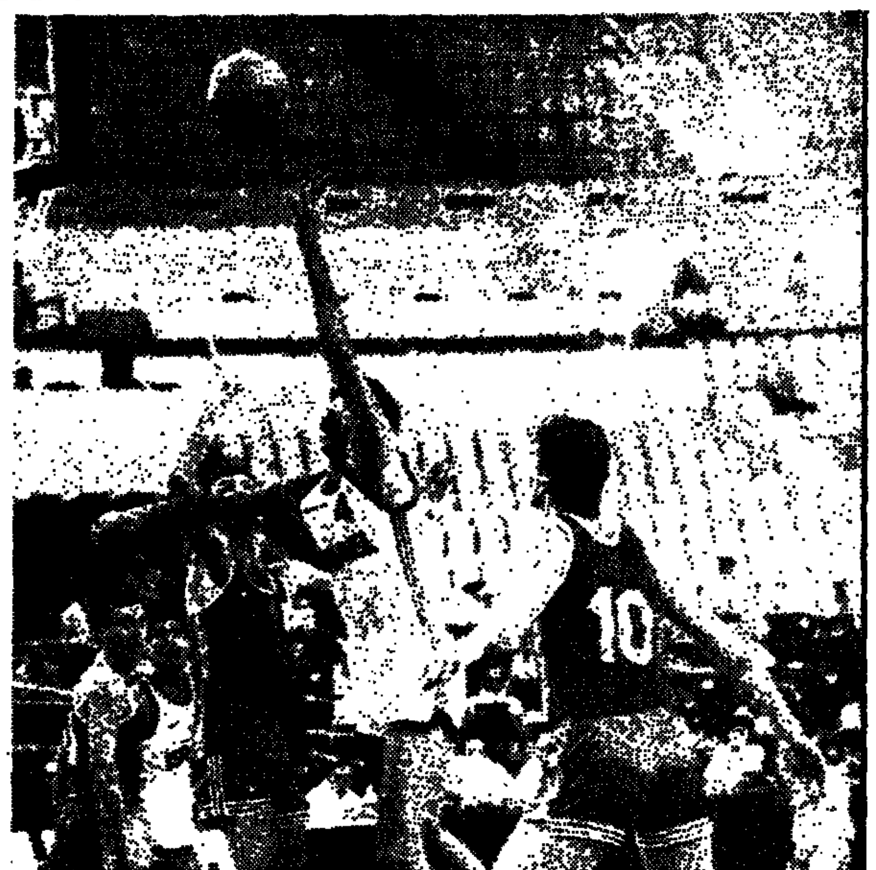

לאסוף – רק ההתחלה. האוזי לאסוף בקליעה לסל צ'כיה אתמול ביוון. דורון שפע (שני משמאל) צופה בו, כמו קרופילאק (ראשון משמאל) ושניים מחבריו שלא יכולים לעשות יותר מזה.

מאת מרדכי רוזנבלום
שליח "מעריב" באתונה

יום טוב היה אתמול לנבחרת הכדורסל של ישראל. שריקת הפתיחה למשחקי אליפות אירופה ה־25, שלחה הבורה צעירה ולוחמת, אל נצחון גדול, ראשון מסוגו, על נבחרת צ'כיה האימתנית, 99–83 (44־40). נצחון היסטורי במאזן הכללי בין שתי הנבחרות, לפחות בגלל הקלות היחסית שבה השכילו הישראלים "לברוח" בתוצאה, עד כדי 27 נקודות הפרש בדקה ה־30!

ואכן, היתה זו חגיגה ישראלית של ממש. הקפטן דורון ג'מצ'י, במשחק ה־100 שלו במדים הלאומיים, גילה יכולת יוצאת מן הכלל. הוא קלע 37 נקודות עם אחוז הצלחה מעולה (63%) מהשדה, דייק בכל קליעות העונשין (10 מ־10), ולמעשה הבדיל את חבריו לאחד המשחקים המבריקים ביותר של הנבחרת בעת האחרונה.

אבל לא רק ג'מצ'י היה אתמול על הפרקט המפואר של "היכל השלום והידידות" באתונה. לצידו פעלה חבורה מצויינת של שחקנים, שמוטה היטב בידי עדי גורדון וחן ליפין. מהירותו של עדי הוציאה לא פעם את הצ'כים משווי משקלם, כמו גם חן בדקות ששיחק.

היה זה אמנם משחק שהתבסס אתמול דווקא על יכולתם הגבוהה של שחקני החוץ – ג'מצ'י, רוזנברג ודניאל, אך לגבוהים שלנו היה מה לומר. במיוחד אמורים הדברים ליצחק כהן הצעיר, 19, 205 ס"מ. כהן הגיע לסגל הישר מליגת הנוער בישראל ורכש לו מקום של כבוד.

הוא לחם כארי. ללא כל רגשי נחיתות מול עקים העולים עליו ב־10 ס"מ לפחות, מבלי להתחשב כלל בעובדה שזו אליפות ראשונה עבורו, ובמלא העצמה זינק לכדורים המורדים, שמר על וותיקים כסקאלה, קרופילאק ואחרים, וקלע בבטחון עצמי מופלא. אהבנו אותו אתמול.

20 הדקות הראשונות, השקולות, לא רמזו על הצפוי במחצית השנייה. ההגנה נמנמה במקצת, בעיקר בנסיונות לעצור את קמיל בראבנק האיום (15 נק' ו־3 סלי 3) ואת סטאניסלאב קאופילאק (10 נק').

מרסר עדיין חיפש את עצמו, והתקשה להשתלב במשחק. או אז עדך יצחק כהן הצעיר את טבילת האש שלו באתונה.

גורדון, כהן וג'מצ'י שמרו באותן דקות על יתרון ישראלי קטן, אבל מהותי, עם נפילות מתח קלות במהלך 20 הדקות. בהפסקה ניקר בליבנו החשש, כי עומדת להתרחש מהדורה נוספת של תמריט ידוע ומוכר במיפגשים בין צ'כיה לישראל: קרב מורט עצבים שמוכרע רק בסוף.

חלפו להן 10 דקות מפתיחת המחצית השנייה, וכולנו – כולל הצ'כים – היינו כחולמים: 75–53 לישראל (!), 22 הפרש בתום סיחקפה מסחררת שהחלה עם חסימה גדולה וריבאונד של לבן מרסר.

אחרי הבליץ הדורס הזה, המשחק כבר היה שלנו. ארי רוזנברג וג'מצ'י ומרסר השיבו לצלוף, ואחר כך הצטרף אליהם גם מוטי דניאל עם 6 נקודות רצופות, ולפני שהספקנו לעכל כראוי את המתרחש, ראינו לפתע את לוח התוצאות החשמלי. ושם היתה האינפורמציה הבאה: דקה 37, ישראל 95, צ'כיה 68 – 27 הפרש!!!

בשלב זה העניקו המאמנים להעניק לצעירים עופר פליישר, נדב הנפלד, תומר שטיינהאואר, מעט דקות משחק תשובות והצ'כים ניצלו זאת כדי לצמצם את הפער הנדיר עד כדי 16 נקודות "בלבד" – 99–83.

לבבורה מוצלחת יותר לא יכולנו לצפות.

להמשיך היום בגל ההצלחה - מול הולנד

כל משחק באליפות אירופה ה־25, הוא בבחינת "המשחק הגורלי והחשוב". כך זה היה אתמול לפני שריקת הפתיחה מול צ'כיה וכך זה הבוקר מול הולנד.

ישראל חייבת לנצח. להמשיך באותו גל של הצלחה מאתמול, עם אותה רוח לחימה, עם אותה שאפתנות ומה שחשוב במיוחד – עם אותה יכולת על מנת להבטיח כבר עם סופית את הופעתנו במשחקי הדירוג 1–8.

לא, אין זו משימה קלה. ההפסד ההולנדי אתמול לפולנים, הכניסם למיצר. עבורם המשחק מול ישראל הוא בבחינת להיות או לחדול. הם ודאי יילחמו בחירוק שיניים.

אני גם לא משלה את עצמי וחושב שהבוקר הם יציגו את אותה רמה נמוכה, כפי שהיתה אממול. כל משחק כאן והסיפור שלו. הם ודאי מסוגלים ליותר, מה גם שהענק הלוחש של הולנד, רוק סמיתס, בן 21 בלבד. אבל מתנשא ל־221 סנטימטרים, אינו "רק" גבוה, אלא גם למד לשחק כדורסל במיכללת "מאריס" בארה"ב.

יש להם עוד כמה שחקנים "מפחידים" כמו ג'וס קוויפרס (בן 26, 206 ס"מ), או כריס ואן צינטן (25, 203 ס"מ) ואחרים.

אבל הכל, כמו תמיד, תלוי בנו. ואני מתכוון כמובן לדורון ג'מצ'י, לאבן מרסר, עדי גורדון וחבריהם. בידיים ישראליות מונח הניצחון או חלילה ההפסד להולנד.

יומן אתונה

מרדכי רוזנבלום

הבקשה המיוחדת של גומלסקי מאיתן חפר

סשה גומלסקי, המאמן היהודי הוותיק של ברית המועצות, מוסד של כדורסל. אחרי הפסקה של כמה שנים הוא חזר אל הספסל הרוסי, אל שרביט המאמן.

איתן חפר, ראש המשלחת הישראלית, פגש בו בקבלת פנים חגיגית.

"שלום לך, אתה ראש המשלחת הישראלית", שאל סשה.

כן, השיב חפר.

"אתה מכיר אותי", כך גומלסקי.

כמובן – ענה חפר – אני מכיר אותך מזה שנים רבות. עוד כשהייתי נער כבר שמעתי אל אלכסנדר גומלסקי

"ובכן, יש לי בקשה מיוחדת אליך" – המשיך המאמן הרוסי. "המשחק הראשון שלנו באליפות – נגד יוגוסלביה – מאד חשוב לנו. במשחק עומד לשפוט השופט הישראלי ורדניק. אנא, דבר אתו ואמור לו שיהיה אובייקטיבי. זה מאוד חשוב לנו..."

איתן חפר הרגיעו. "טוד ורדניק הוא שופט מאד אובייקטיבי. אין לך מה לדאוג..."

סופת הלייקרס חלפה על פני בוסטון במהירות מופרזת

ג'יימס וורת'י היה גיבור הנצחון (0–1) של לוס־אנג'לס בגמר הנ.ב.א 126–113 ■ הלילה עימות 2

מאת אבי בטלהיים
שליח מעריב לסידרת הגמר של ה־N.B.A. בארה"ב

The 1987 NBA Finals

קיי.סי.ג'ונס, מאמן הבוסטון סלטיקס, נאלץ השבוע להתאכל בעצמיים. פעם אחת על מות אימו, ילדה, ופעם שניה, שלשום, בפרהם של לוס־אנג'לס, כאשר הלייקרס מוצו (או בלשון אחד מפרשני הכדורסל כאן: "טיאטאו") את קבוצתו, אלופת העונה הקודמת, במשחק הראשון בסידרת הגמר של האן.בי.איי לעונת 1986־87.

הלוס־אנג'לס לייקרס שטפו את המגרש החל מן השריקה הראשונה, והימטו את היריבים מבוסטון בסגנון המהירות המופרזת שלהם. הפצעים והפצולים מן המצרה, שדיבר בהם כי עדיין לא התאוששו משבעת המשחקים הרצופים עם הפיסטונס מדטרויט, לא היו מסוגלים להתמודד עם סגנון הסופה של הצהובים הרעננים והבריאים. התוצאה בסיום – 126–123 אינה משקפת את שבאמת התרחש. לו רצו הלייקרס, היה היתרון כפול. אבל בשביל משחק ראשון זה סיפק אותם. פט ריילי, מאמן הלייקרס, תפס עוד בתחילת הרבע השלישי, כי אין היריב מסוגל לעכב את עליונות קבוצתו. והוא הירפה. גם קיי.סי. ג'ונס הבין את אותו דבר בשלב מוקדם מאד של המשחק, וגם הוא ויתר. למגרש הגיעו שורה מכובדת של שמות אלמוניים, שלראשונה מזה זמן רב ניתנה להם ההזדמנות לקרוד את הספסל יותר מאשר שלושים עד ארבעים שניות: ג'די ויגסנט, פרד רוברטס, ג'ריי סיסטינג, דארן קיי, קונאר הנרי, בים קיט. מהיסוז

מכתותה המאסיבית על המגרש של אסופת הספסל הבוסטוני, היוותה דגל כניעה מול תבורה גלהבת ומבריקה של הלייקרס, מתוחקת ב־17,525 אוהדים בעלי גרון שאינו ניחר.

כבר בפתיחת המשחק הבהיוו המוהבים המקומיים, כי הם לא יניחו לאיש לבלום את דהירתם לכתר אליפות. לפני שניתן היה להבין מה קורה, היבהבה התוצאה 9–0 על לוח התוצאות. מאמן בוסטון החיש את אחד מעוזריו לעבר שולחן המזכירות כדי לבקש פסק־זמן. בכלל, ג'ונס ביקר לאורך המשחק הזה פעמים רבות ליד המזכירות. הוא נטל פסקי זמן בסיטונות, בתקווה לעצור את ברד הסלים של הלייקרס ולפחות לתת לשחקניו לשאוף קצת אוויר ולהיערך מחדש לכיתגקת המבריק של אל.איי.

קווין מקהייל וחבריו כאילו צינון קצת את אווירת הקרנבל בפורום, אבל זה היה מוקדם ונמוך בהחלט. עד למשחק השני, הערב. גם הוא בפורום, ישקבו שחקני הסלטיקס מן הטעם בשם ג'יימס וורת'י, הולצה בתוכבה מספר 42. הוא היה האיש של הספחק, הוא היום השחקן מספר 1 של הלוס־אנג'לס לייקרס.

נכון, קארים עבדול־ג'אבר נמצא על המגרש. נכון, גם מג'יק ג'ונסון האחד והיחיד שמר באותו מקום. וישנם גם מייקל קופר, ביירון סקוט, איי.סי. גרין ואחרים. אבל ג'יימס וורת'י זו תווייה מיוחדת. בשנות, ועוד שנים רבות הוא יעסיק את עולם הכדורסל המקצועני.

33 הנקודות שקלע יותר מכל אחד אחר על המגרש, לארי ביוד – 32, הן הישג מרשים בפני עצמו. אבל התמונה הגדולה של השחקן המופלא היא בצבת הסלים שלו, אלא בצורת משחקו. רגע הוא ענק, רגע הוא נמר מסתער. רגע הוא שועל מתוחכם, רגע הוא הזיל בויש. פעמיים במהלך המשחק הוא קיבל כדור ליד קו העונשין, ולפתע פתאום הבריא, כאילו בהילוך איטי, לעבר הסל, וכעבור זמן מה הגיע לשם והניח את הכדור ברשת. השחקנים, כמו הקהל, רק עקבו אחריו במבטיהם. אדיר ונדיר. קיי.סי. ג'ונס אמר עליו בתום המשחק: זהו שחקן מעורר התפעלות.

פעם אחת חמק הכדור מידיו של אחד משחקני הלייקרס. הכל סברו שההתקפה הזו הסתיימה בלא כלום. אבל וורת'י הגיע, לא ברור מהיכן, ריחף לעבר ספסל העיתונאים, קטף את הכדור והטיח אותו במהירות לעבר רגליו של לרי סיסטינג מבוסטון. הכדור פגע בשחקן הסלטיק ויצא לחוץ. לייקרס חידשה את ההתקפה והוסיפה עוד שתי נקודות למאזנה.

ג'יימס וורת'י הוא האיש של לוס־אנג'לס; ולארי – מי אם לא – ביוד, הוא שהחזיר מעט צבע על הירוק של בוסטון. פלא הכדורסל שמשחק בסלטיקס קלע במשחק הזה 32 נקודות, וצבר כרגיל כמה מבצעים שאין להם הסבר הגיוני. אם ביוד יפול, חלילה, למשכב או יצא למילואים, הסלטיקס יכולים לסגור את הזנות ולצאת לטיול מאורגן. איזה שחקן. אין מלים. השאר בבוסטון היה מאכזב. כואב הלב להסתכל על הליכתם של מקהייל ופאריש. שניהם סוחבים פציעות מטושכות, משחקים בחירוף ובחירוק, אבל אין ספק שזו לא יכולת השיא שלהם. גם דניס ג'ונסון ודני איינג' ידעו ימים יפים מאלה.

בדרך־כלל נפתח המשחק האמיתי ברבע האחרון או לקראת סיום 48 הדקות, אבל המשחק הראשון בסידרת הגמר נסתיים ממש בפתיחת החלק הרביעי. הסלטיקס צימצמו תחילה ל־13 הפרש, אבל אז החל מייק קופר לרוץ ולהטביע, ומרחם גדוש קפץ על רגליו. קיי.סי. ג'ונס שוב נתלה בפסק־זמן. אבל את התנופה של הלייקרס לא ניתן היה לעצור והפער גדל להפרש שיא, 22 נק'.

אחר־כך אירגן פט ריילי "יציאה" לג'יימס וורת'י. הוא שיחרר אותו מהמשך המשחק שלוש וחצי דקות לפני סיומו, והקהל הרדה לו בתשואות במשך 30 שניות ויותר.

אחר־כך התנהל במגרש משחק ספסלים. לו ניתן היה לקצר את אורך המשחק, מתוך הסכם בין שתי הקבוצות, זה המקרה שבו ריילי וג'ונס היו חותמים על זכרון דברים.

תם המשחק, אך האנשים לא ממהרים לשום מקום. בפורום יש באר מפואר, והיום בוודאי יש סיבה טובה לשתות. בחוץ מתנודדים האוהדים השיכורים, עוטי חולצות תבבעים ושאר אביזרים, חוזרים שוב ושוב על סצינת לחיצות הידיים כשה השחקנים העולים למגרש. שעה שמציגים אותם לקהל, ונותנים לומר בקול רם מאוד: בעסקו בהם, האם

מוקד משיכה נוסף בכניסה המפוארת לפורום הוא מצעד הלימוזינות הארוכות (שחורות ולבנות), המלקטות את האחמ"ים שבאו למשחק, ביניהם: ג'וני קרסון, דיאן קנון, קירק דאגלס, ברוס ויליס וכמובן ג'ק ניקולסון, האוהד מספר אחד של הלייקרס. סקוט אוסלר, כתב הלוס־אנג'לס טיימס, אמר לפני המשחק: "האוהד היחיד בפורום שעלול לעצבן מאמן או שחקן אורח הוא ג'ק ניקולסון. הוא יכול להיות מכוער מאיימות, עם המצוחיות שלו, המשקפיים והחיוך המגזר. הוא יגיע לכל משחק בסידרה הזו, יצעק הוראות ויציק לשופטים. הוא עובר כרגע על סרט, אבל לוח הזמנים של הצילומים שונה בהתאם למשחקי הגמר."

אבל הלייקרס לא נזקקו לעזרתו המאיימת של ניקולסון במשחק הראשון בסידרת הגמר של האן.בי.איי. 1–0 ללוס־אנג'לס. הערב – תמונה שונה.

(רישומים נוספים מהמשחק הראשון – בעמוד 2)

כדורסלני ישראל הסכימו: מותר לשמוח רק עד המקלחת...

בחדר ההלבשה של נבחרת ישראל לא יצאו במחולות שמחה לכבוד הנצחון המדהים. הבחורים שמרו על איפוק מוחלט. "הייתי מופתע מהנצחון הקל הזה, אחרי היסטוריה ארוכה של מאבקים שקולים בין שתי הנבחרות. במחצית הראשונה היו לנו קצת בעיות בהגנה, בעיקר עם קאמיל בראבנק שקלע עד אז 15 נקודות. 10 הדקות הרא

ברוריה ביגמן מדווחת
מאליפות אירופה בכדורסל

שונות במחצית השנייה היו יוצאות מהכלל והן הביאו אותנו לבריחה הגדולה", סיפר המאמן שרף, שהוסיף: "החשש הגדול עכשיו הוא הבטחון המופרז. יש בנבחרת כמה צעירים שיכולתם הטובה אתמול לא הפתיעה אותי".

קפטן הנבחרת דורון ג'מצ'י, שחגג אתמול את משחקו ה־100 בנבחרת, מזהיר את חבריו: "אסור לנו להסתנוור מהנצחון הגדול. כל יום הוא יום חדש. היו לנו דקות טובות, אבל היו לנו גם דקות של חולשה ועלינו ללמוד מכך. עדיין מוקדם לדבר על המקומות 1–4, כדאי שלא נרים את האף יותר מדי גבוה. עדיף לחיות מהיום למחר".

ארי רוזנברג, שניטרל את בראבנק: "זה היה נצחון גדול, אבל מותר לנו לשמוח רק עד למקלחת... אם ננצח היום את הולנד נהיה בדרך הנכונה. המשחק נתן לנו המון בטחון, ואני מקווה שהדבר יבוא לידי ביטוי בהמשך. אני מרוצה ממשחק ההגנה שלי על בראבנק, שלא קלע עלי אפילו נקודה".

יצחק כהן בהופעה הבכורה שלו באליפות אירופה: "אני מוכרח להודות שהתרגשתי מאד בדקות הראשונות אך יצאתי מזה מהר. כשנתבקשתי להכנס למשחק הששתי שיורעדו לי הרגליים, אבל מיד הכנסתי לעצמי לראש שעלי לשחק כמו בכל משחק. עשיתי את המוטל עלי, אבל אין בכך להיסחף. זוהי רק ההתחלה".

חן ליפין, שנפצע בירכו, בטוח שיהיה כשיר עד למשחק הבוקר. "המשחק עם צ'כיה נתן מקום לאופטימיות. המשחק עם הולנד הינו משחק מפתח". עדי גורדון, בפעם הראשונה בחמישיה הראשונה בנבחרת, סבור שהנבחרת לא התעלתה למשחק מי יודע מה גדול, למעט 8 הדקות הראשונות בפתיחת המחצית השניה.

לאבן מרסר היה שחקן שונה בשתי המחציות. "במחצית הראשונה שוחקתי בהססנות רבה. האמת היא שהייתי נרגש. זוהי אליפות אירופה ראשונה שלי, במחצית השניה החלטתי שאני חייב לצאת מזה. יש הרבה לחץ עלינו. כולם רוצים שננצח וכל אחד מניב אחרת ללחץ מן הסוג הזה. אינני מרוצה מעצמי. אני יכול להשתפר".

רלף קליין שעקב אחרי המשחק, סיכם: "ישראל עשתה את ההפרעה הראשונה של האליפות. היא שיחקה היטב במחצית השניה. זו היתה הפתעה נעימה. רוזנברג שמר היטב על בראבנק, ג'מצ'י הדהים באחוזי הקליעה שלו – 63%, וכהן התגלה כשחקן אגרסיבי מאד שלא עושה סתם שטויות. הוא יכול להגיע למשהו. להערכתי ישראל תדורג בין ארבע הראשונות בבית המוקדם".

פאבל פטורה, מאמן צ'כיה, עמד המום מחוץ לחדר ההלבשה של נבחרתו. דלת חדר ההלבשה היתה פתוחה וניתן היה לראות את השחקנים יושבים חפויי ראש. היה קשה לדובב את המאמן המובס: "שיחקנו רע מאד. אינני מבין מדוע. ישראל שיחקה מהר מאד, ציפיתי למשחק טוב של קלעי החוץ, אך לא ציפיתי למשחק הגנה כל כך טוב שלכם, בעיקר על שחקני הציר שלנו. ההגנה שלנו היתה ישנונית... קשה מאד לשחק בשעה 10 בבוקר. ידעתי זאת אך לא ערכתי הכנות מיוחדות למשחק בשעה הזאת".

סטאניסלב קרופילאק: "ישראל מועמדת להערכתי לתפוס את אחד מארבעת המקומות הראשונים באליפות".

פטרוביץ' שיחק מחצית

במשחק המרכזי של בית א' ביוון אמש, בין המיפוורויטיות להגיע לגמר, גברה בריה"מ על יוגוסלביה 100–93. חסרונו של דראזן פטרוביץ' במחצית הראשונה (נראה שזה תרגיל טאקטי של היוגוסלבים, או שדראזן לא חש בטוב למשחק שלם) היה אחד מהסיבות להפסד היוגוסלבי, אך המשחק היה צמוד לכל אורכו, והצוות היוגוסלבי הצעיר גרם צרות צרורות לרוסים (בלי סאבוניס) ונראה כי עוד יעשה הרבה מאד גם באליפות זו. במחצית הוליכה בריה"מ 44–41.

■ הולנד תארח את הקדם אולימפי

הולנד תארח ביולי בשנה הבאה את הטורניר הקדם־אולימפי לאזור האירופי בכדורסל – מסר בורה סטאנקוביץ', מזכ"ל פיב"א. בטורניר ייאבקו הנבחרות האירופיות על שלושה כרטיסים בלבד לטורניר האולימפי שייערך בסוף אוגוסט תאשית ספטמבר בסיאול. יהיה זה טורניר קשה פי כמה מכפי שהיה ידוע עד כה, שכן ייאבקו בו, בין השאר בריה"מ, איטליה, ספרד, צרפת, יוגוסלאוויה, ישראל, מערב גרמניה וצ'כוסלובקיה.

וראנקוביץ' ודאקורי במקום סאבוניס וטיכוננקו

במשחק ההוקרה לסילבר ב־15 ביוני בת"א

מאת מרדכי רוזנבלום, אתונה

הכדורסלנים הרוסים יעדרו מנבחרת אירופה בכדורסל שתגיע ב־15 ביוני לישראל למשחק ההוקרה ללו סילבר, מול מכבי ת"א, כך הודיע אתמול מאמן נבחרת אירופה, פאבל פטורה הצ'כי.

באשר לארוידאס סאבוניס, שעבר ניתוח בגיד אכילס וכלל לא הגיע לאתונה עם הנבחרת הסובייטית, היה ברור כי הוא יוחלף. אבל חשבנו שאולי ואלרי טיכוננקו יגיע. אבל אתמול, מיד אחרי משחקה של ישראל מול צ'כיה, הודיע מזכ"ל פיב"א בורה סטנקוביץ' למאמן פטורה על השינוי בהרכב הנבחרת: סטויאן וראנקוביץ (בן 23, 215 ס"מ) מיוגוסלביה ורישארד דאקורי (28, 1.95 מ') מצרפת, יחליפו את שני הרוסים.

באותו עניין נודע כי רלף קליין ינהל ב־17 לחודש את משחקה של מכבי ת"א מול נבחרת אירופה. צבי שרף, שהוצע לו לנהל את המשחק, דחה את ההצעה.

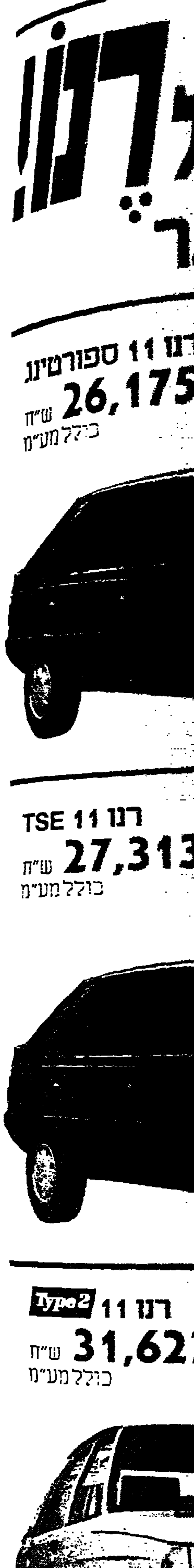

مكتبة الامل

هكذا من الاصل

מאמן בוסטון: דבר לא נפגע - חוץ מרגשותינו

התגובות הראשונות לאחר הפסד הבוסטון ללייקרס 113-126 בבכור בין משחקי סדרת הגמר:

קיי.סי. ג'ונס, מאמן הבוסטון סלטיקס: "הכנתי תוכנית מפורטת כדי להתמודד עם הלייקרס, אבל היא לא עבדה. נצטרך לבחון את המשחק בוידאו ולהיערך למשחק הבא. לארי בירד היה הדבר היחיד שלנו. פיסית יצאנו במצב טוב. שום דבר לא נפגע חוץ מרגשותינו".

פט ריילי, מאמן הלוס־אנג'לס לייקרס: "האנרגיה שלנו היתה חדה ומרשימה, ושטף המשחק מעניק בטחון רב לקראת ההמשך. אבל אסור לנו להסתנוור מן המשחק. וורת'י הוא שחקן גדול, וזה לא דבר חדש."

לארי בירד: "אני מאוכזב מיכולתנו. אין ספק ששיחקנו נגד הקבוצה הטובה ביותר בליגה. זה לא מילווקי ולא דטרויט. בינתיים לא הוכחנו שאנחנו מסוגלים להתמודד עם הקבוצה הזו. אני לא חושב שמישהו מסוגל לעצור את ג'יימס וורת'י".

≡ 650 דולר עבור כרטיס

גם אם הפורום היה כפול בגודלו, לא ניתן היה להכניס סיכה למשחקי הגמר. המזכירה האלקטרונית של ג'וש רוזנפלד, איש יחסי הציבור של הלוס־אנג'לס לייקרס, ענתה כך בימים האחרונים: "אם אתה מתקשר בקשר לכרטיסים, אל תטרח להשאיר הודעה. בשבועיים הקרובים אני האיש החזק ביותר בלוס־אנג'לס".

בסוכנות כרטיסים אחת בווסטווד נמכר הכרטיס הזול ביו

יומן אישי
מאת אבי בטלהיים
The 1987 NBA Finals

תר ב־75 דולר והיקר ביותר ב־650 דולר. אבל היה גם אחד שלא רצה כרטיס. ראש עירית לוס־אנג'לס, טום ברדלי, התקשר להנהלת הלייקרס והבהיר כי הוא לא פנוי בשביל ההזמנה, אלא כדי לגייס את כוכב הקבוצה, מג'יק ג'ונסון, לתשדיר בטלוויזיה שיעודד את התושבים להשתתף בבחירות המקומיות שהתקיימו ביום המשחק.

≡ וולטון וקארים - מרגש וגם כואב

שווה לשלם כל סכום, כדי לשבת בטווח אפס מן המגרש ולראות את השמות שעושים לך משהו גם כשאתה צופה בהם בטלוויזיה. לארי בירד, מג'יק ג'ונסון, קווין מקהייל, ג'יימס וורת'י ואחרים.

אבל זוהי התרגשות אמיתית לראות מול העיניים את קארים עבדול ג'אבר וביל וולטון. הראשון בלייקרס, השני בסלטיקס. מרגש וכואב.

מרגש – זה ברור ולא צריך להכביר מלים; כואב – כי אלה הם כוכבים בדימדומים, ובשהם מרבים להיכשל על המגרש, אתה נכלם בשבילם. קארים מרבה להחטיא, קליעות הוו שלו אינן כבר מה שהיו, אין לו אוויר למשחק שלם, ומידי פעם הוא שומט או מאבד כדור בצורה מביכה. ועם כל זאת הוא קלע שלשום 14 נקודות וקלט 10 ריבאונדים. צריך לקוות בשבילו שבתום העונה יפרוש, כי אם ימשוך את זה עוד שנה – הוא עלול לאבד את הקרדיט הרב ואת אהבת הקהל.

מצבו של ביל וולטון קשה יותר. שחקן עבר גדול, שיכולתו בהווה מביכה בעליבותה. במשחק השביעי, הגורלי, נגד הדטרויט פיסטונס, הוא עלה לכמה דקות בגלל מצבם הרעוע של מקהייל ופאריש. מהר מאד החזיר אותו קיי.סי. ג'ונס אל מאחורי הקווים. כפי שוולטון נראה, עדיף פאריש צולע ומקהייל מקרטע.

גם במשחק הראשון בסידרת הגמר הוא שולב לדקה או שתיים. ובזה תם העניין. וולטון פצוע זמן רב, ומתקשה להתאושש מן הפגיעה ברגלו. כואב הלב להסתכל עליו מנסה לעשות משהו ולא מצליח.

גם וולטון נשען על עברו. לארי בירד אמר עליו השבוע: "בכל פעם שהוא מוריד את הטרנינג, אני מתרגש. גם אם הוא משחק רק שניה, אני חושב שאנחנו משחקים טוב יותר".

חרם לובי וכוויתי על נבחרת ברזיל

שגריר ברזיל בכווית: הביקור בישראל - שגיאה

מאת שפי גבאי, סופר "מעריב" לעניינים ערביים

כווית ולוב החליטו להטיל חרם על נבחרת ברזיל לאחר ששיחקה השבוע בישראל חרף ההזהרות הערביות שהועברו לפני כן לממשלת ברזיל. כווית קראה לשאר מדינות ערב ללכת בעקבותיה, ובלוב הודיעה ממשלת מועמר קדאפי כי ברזיל מוחרמת.

יו"ר ההתאחדות לכדורגל בכווית השיח' פהד אל־אחמד, הזעיק אליו אתמול את השגריר מברזיל בכווית ומסר לו אגרת מחאה. השגריר הביע צער וטען כי הנבחרת נסעה לישראל מתוך שיקול טעות.

מבחני העליה לארצית החלו אתמול

רמת־גן נעזרה בפנקסנות כפולה

שמעון פרץ מהפועל ר"ג (מימין) כבש שער לזכותה של הפועל ר"ג, אתמול במבחנים, אך בנציון פנקס ממרמורק (משמאל) כבש שניים, אחד מהם לזכות קבוצתו של...פרץ. צילם: גדי אברמוביץ'.

מאת בועז ביסמוט

הפועל ר"ג עברה אתמול בהצלחה את המבחן הראשון שלה, שעל הנייר לפחות אמור להיות הקשה מכולם, כשגברה על הפועל מרמורק, שותפתה בארצית (נכון להיום), 1–3.

כשהארציות עלו למגרש, הן כבר ידעו שהפועל בת־ים השיגה נצחון. עובדה זו הספיקה כדי לדרבן את הארציות להשיג נצחון. דקה 25: עומר אוסובסקי בעט כדור עוצמתי שעשה דרכו לרשת, לא לפני שבן־ציון פנקס הרחובותי דאג שהשער יירשם לזכותו/חובתו. 1–0 לר"ג.

לפני כיבוש השער הכשל אריה גילרוביץ ברחבה. יהושע לויה לא ראה. אותו כנ"ל. בדקה ה־33 לא כל כך ראינו עבירה של שוער מרמורק לזינגר על יואב זוהר. לויה החליט להתעקש הפעם. שמעון פרץ בעט מהנקודה הלבנה פנימה. 2–0 לר"ג.

מרמורק לא נשברה מהפיגור בן שני השערים והחלה ללחוץ. בדקה ה־39 בעט בן־ציון פנקס כדור נפלא, אך גילרוביץ זינק בצורה לא פחות מרשימה והליך לקרן: זוה שעובי הגביה ופנקס, שוב הוא, דחק פנימה, 1–2.

המשחק התחמם במחצית השניה. מרמורק נלחצה. הספסל הרחובותי שיחק שוב ושוב בלשבת לקום, עד שלבסוף מצא עצמו נתן ברזילי, מאמן מרמורק, ביציע לאחר שאמר מלים מיותרות לאיש בשחור.

שתי דקות לפני הסיום שלח אוסובסקי את שוקו נומדר, שנכנס במחצית השניה. העימות נומדר – לזינגר הסתיים ב־3–1 לר"ג, שבאילו אמרה: מה שבת־ים יכולה גם אני מסוגלת.

חיים גריפלד מוסיף: אם לא די בתיסכולם של שחקני הפועל מרמורק, שנוצחו אתמול (3–1) על־ידי הפועל ר"ג במבחנים, ספגה הקבוצה בתום המשחק מהלומה נוספת.

שחקן הקבוצה, עופר שרעבי, תקף עם השריקה המסיימת את השופט יהושע לויה והטיח בו עלבונות, בנוכחות ראשי הקבוצה ושחקניה. לויה לא היסס, סב לאחור, הניף לעבר שרעבי את הכרטיס האדום וסילק בכך אוטומטית את השחקן הסודר מ־2 משחקי המבחן הבאים.

הפועל ר"ג: גילרדי; בייטנר, ארזן, כהנר, קרייב, נתן; צדקה, אוסובסקי, ביטון (ברשצקי), פרץ; גילרוביץ, זוהר (נומדר).

הפועל מרמורק: לזינגר; עופר שרעבי, אלון צדוק, בסון, פרידמן; פנקס, בן־דרור, משה כהן, טמיר, אבידוב; שכטר, שעובי.

שפט יהושע לויה, 2,000 צופים באיצטדיון ר"ג.

היום בו ניצח הדרום

מאת אביעד פוהורילס

כר הדשא באיצטדיון רמת־גן שבע נחת מרובה מן התצוגה של האשפים מארץ הקפה רק לפני 4 ימים. לפיכך, אפשר להבין כי התייחס בסלחנות כלשהי למפגש המבחן, החשוב כשלעצמו, בין אלופת הצפון של ליגה א', מכבי חדרה, לבת־ים, שהסתיים בנצחון הדרומיים 3–1.

חדרה פתחה היטב: רוני וייצמן, יעיש סויסה וגבי סבג סחפו את חבריהם למשחק מפתיע באיכותו. החטאה של סויסה איפשרה לבת־ים לאזן ולהשיב במשחק שובה עין, שזכה לפרי ראשון בדקה ה־21: בוטביקה שלח כדור אמנותי לסקורר הבת־ימי, בן־גיגי, שם־15 מטרים שיגר בדור לרשת.

חדרה כמעט הישוותה, אך בעיטתו של סויסה נהדפה במשקוף. בהמשך נתנה בת־ים את הטון, אך חדרה העלתה את המתח ביציעים: דקה 49, נגיעת יד של יוסלביץ ברחבתו ו־וייצמן משווה בבעיטת־11.

חילוף מצוין של אריה בל'רנו, שהכניס למשחק את בני רובין, הביא את הקץ על חדרה – נמרוד דרייפוס הוותיק הגיש מסירת־פז למשה עובדיה (57), וכדורו של האחרון מצא את הרשת.

וייצמן המסוכן הבין, כנראה, כי יתקשה להפתיע את שער בת־ים ולכן הבקיע את שערו הוא בדקה ה־69. צפו במשחק 1,000 צופים באיצטדיון ר"ג. שפט: רחמים דינצ'י.

בת־ים: מרקוביץ; דרייפוס, אזהרי, יוסלביץ, אלמוזלינו; בוטביקה, נחום, מזור (רובין); נמני, בן־גיגי (אבי שלום). עובדיה.

חדרה: עמירה; אמסלם (חבזיו), וייצמן, צורי כהן, איילון; גולן (נחום יצחק), ח. סויסה, אברג'יל; יעיש סויסה, יגאל אלחדד, סבג.

טבלת מבחני הארצית
(בתום המחזור ה־1)

1. הפועל ר"ג	1–3	3
–. הפועל בת־ים	1–3	3
3. הפועל מרמורק	3–1	0
–. מכבי חדרה	3–1	0

כדורגלני הפועל בת־ים חוגגים את השער השלישי לזכותם, בנצחון על הפועל חדרה. צילם: גדי אברמוביץ'

לנדל - מצ'יר בקרב צ'כי בחצי הגמר בפאריס

מאת סרג'יו ליבדינסקי
שליח "מעריב" בפאריס

המדורג ראשון בטורניר רולאן־גארוס, איוואן לנדל, יפגוש בחצי הגמר בקרב כל צ'כי את מילוסלב מצ'יר (5). המדורג שני, בוריס בקר, יתמודד בחצי הגמר השני מול המדורג 3, מאטס וילאנדר.

במשחקי רבע הגמר אתמול עצר בקר, בתצוגת טניס מצויינת, את ג'ימי קונורס 3–6, 3–6, 5–7. קונורס הופתע מהסבלנות של יריבו הצעיר שהעדיף לחבוט מן הקו האחורי ולא להתקרב לרשת לעתים קרובות.

וילאנדר לא התקשה לנצח את יאניק נואה 4–6, 3–6, 2–6 וכך הגדיל שרשרת הצלחותיו ל־17 משחקים רצופים. במשחקי רבע הגמר שנערכו שלשום גבר לנדל על אנדרס גומז (10) מאקוודור, בפעם ה־13 ברציפות, ופעם שלישית בשלב זה בגמר ברולאן גארוס, 5–7, 6–4, 1–6, 1–6.

במשחק השני בשלב רבע הגמר בין שני חברי נבחרת הדיויס הצ'כי שנכבעו לעמוס מנסדורף, מילוסלב מצ'יר וקארל נובצ'ק הופסק ביתרון 2–4 למצ'יר עקב גשם. כשהתחדש זכה מצ'יר 7–6, 6–1, 6–2, וכך יפגוש את לנדל בפעם השלישית השנה, לאחר הפסד בהמבורג ונצחון בגמר קיי ביסקיין.

בחצי גמר הנשים היום תיפגשנה היריבות המושבעות מרטינה נוורטילובה (גברה על קודה־קילש 1–6, 2–6) וכריס אברט (ניצחה את רפאלה רג'י 6–2, 6–2). מרטינה מוליכה 37–34 בדו־קרב הפרטי, אך בשלוש ההתמודדויות האחרונות על חימר ניצחה כריסי.

בחצי הגמר השני יתמודדו שתי הצעירות המאיימות את ההגמוניה של המלכות הותיקות, סטפי גראף מגרמניה בת 19, שעדיין לא נחלה אף הפסד השנה וגבריאלה סאבטיני, הארגנטינית בת ה־18. גבי לא התייאשה מהפסדיה לגראף (לא ניצחה אותה עד כה וברומא השנה הפסידה לה את הכתר) עד כה ובשיחה חטופה אמרה לי שתמיד צריך להיות פעם ראשונה.

שבדיה בעטה באיטליה

תקוות איטליה להעפיל לאליפות אירופה בכדורגל 88' ספגו אמש מהלומה בשטוקהולם, כאשר ה"סקוודרה אזורה" נוצחה במוקדמות ע"י שבדיה 1–0. שער של פיטר לארסון בדקה ה־25 הספיק להלהיב 40 אלף צופים ולעלות את שבדיה לראש בית 2 עם 9 נקודות מ־5 משחקים. לאיטליה במקום השני 8 נק' מ־5 משחקים.

הפתעה מסויימת נוספת היתה אמש בקופנהגן, שם כפתה צ'כיה תיקו 1–1 על דנמרק. יאן מולבי העלה את הדנים ליתרון בדקה ה־16, אך חניכי האסק האורה נגח שער שוויון בדקה ה־48, והמצב בבית 6 פתוח לחלוטין, כאשר דנמרק מובילה עם 6 נק' מ־4 משחקים לפני צ'כיה (5 מ־4) ווילס (4 מ־3).

בבית 3 הבטיחה בריה"מ כמעט סופית את הופעתה בגרמניה בשנה הבאה, עם נצחון 1–0 על נורבגיה באוסלו משער של חלוץ דינמו קייב, אלכסנדר זאבארוב, בדקה ה־16.

נימני טרם השיב להצעה לאמן את מכבי ת"א

מאת אלכס פרלסמן

מאמן העל של מכבי ת"א, גיורא שפיגל, הציע שלשום למאיר נימני את שרביט האימון של הקבוצה הבוגרת לעונה הקרובה. אולם, לסרות הקוים המשותפים שמצא נימני בתפיסה המקצועית שלו ושל שפיגל, עדיין לא נתן נימני תשובה חיובית להצעה. הסיבה: לחץ כבד המופעל עליו מצד ראשי צפרירים חולון.

לחולון שמורה אופציה ראשונה להתחמתו לעונה הקרובה, אם הקבוצה תעלה ללאומית. בצפרירים לא מוכנים לשמוע על אפשרות שנימני יעזוב. היום תתקיים פגישה בינו לבין "האיש החזק" באגודה, משה שטרן, ונראה כי אם דרישותיו המקצועיות של נימני ייענו הוא יוחתם לעונה נוספת.

≡ הפועל רוצה את פיזה

הפועל ת"א רוצה לרכוש את דוד פיזנטי מפ.צ. קלן לצמיתות. כך יודיעו ראשי הפועל ת"א לכדורגלן, בעקבות השיפור ביכולתו בתום העונה.

בשבוע הבא ייפגשו ראשי הפועל עם פיזנטי, כדי לבדוק מה דרישותיו הכספיות. בהתאם לדרישות אלה, יקבע עתידו של פיזנטי בהפועל ת"א, רק לאחר מכן, תופנה הצעה לפ.צ. קלן.

≡ יש מוסר עבודה

3 ימים בלבד לאחר סיום הליגה והפסדה הצורב של הפועל ירושלים בשעריים – החליטו באגודה להסיק מסקנות ולהיערך כבר לקראת העונה הבאה:

שייע פיינגבוים ימשיך להדריך את הקבוצה עונה נוספת; מישל דיין, שהושאל לבני יהודה – יוחזר לקבוצה; יוסי תארשמע, אלי שכטר, אבי סבן ודוד דגני – יוצבו ברשימת ההעברות; האגודה תעשה מאמצים לרכוש את משה בן חדוש מבית"ר ירושלים ואת עופר דן מהפועל טבריה; האגודה תבקש מהשחקנים המושאלים, משה מרכוס (שייך למכבי ת"א) ומכבי כהן (שייך לבית"ר ירושלים), להמשיך בקבוצה עונה נוספת; הקבוצה תצא באוגוסט למחנה בגרמניה; תקציב העונה הבאה יהיה כ־400 אלף דולר; היושב ראש זאב דונה והמנהל שמעון לחמני – ימשיכו בתפקידם. **יוסי לוי**

≡ לופא הלך, לופא חזר

מאמן הפועל ר"ג, לופא קדוש, הודיע בראשית השבוע על התפטרותו מאימון הקבוצה. אך בלחץ ראשי הקבוצה חזר בו.

קדוש נפגע מהפירסומים, שלפיהם המאמן דוד שוויצר, תידרך את שחקני הקבוצה לקראת המשחק נגד בית"ר רמלה (1–4). למעשה, הובא שוויצר לאסיפת השחקנים בהפועל ר"ג כדי לדבר עימם ציונות. הפועל ר"ג טענה באוזני קדוש שלא היתה שום כוונה לפגוע בו. **מאיר דיפמן**

≡ בית"ר נשארת בבלומפילד

בית"ר ירושלים תמשיך בהופעותיה בבלומפילד עם שמשון ת"א גם בעונה הבאה. **יוסי לוי**

ישראל רוזנבלט
24 שעות

רולס־רויס בהרצה

הרומן הארוך שלי עם הכדורגל הברזילאי תחילתו בתקופת הילדות, באגדות שסיפרו אודות כדורגלנים מופלאים מארץ רחוקה, שליהטטו יחפים בכדור. היו ברומן הזה הרבה אכזבות, ולפעמים גם מצאתי עצמי פוזל לעברן של אהבות חדשות, לפני שהוודו השחור מארץ הקפה סילק את הסטיות המבישות הללו.

שלושה מגיבורי ברזיל במשחקי גביע העולם של שוודיה 58', אפילו ליוו אותי תקופה ארוכה בשירותי הצבאי. גארינצ'ה בפריצה סוחפת, דידי בביצוע מושלם של בעיטת יעף ואווה – בנגיחת ראש. את תצלומיהם תליתי מעל מיטתי, במקומן של דאלידה ז"ל וצעירה מפותחת ריאות, ממוצא אנגלו־סקסי.

שנים לאחר מכן התברר לי, שעם אגדות אפשר להיפגש וגם לדבר.

פרנקפורט 74'. שלושה קולגות מברזיל לקחו אותי במכוניתם לסקר אימון של נבחרת ברזיל. הוא התקיים לעיני מאות אנשי תקשורת – בערך כמספר הצופים במשחק ליגה לאומית אצלנו.

אני נסוג לאחור, נתקל במישהו ומבקש את סליחתו, בלי לטרוח להפנות אליו מבט. הקולגה מברזיל קורץ לי בעיניו: "אתה יודע מי זה?" מסתובב ורואה אדם בעל קומה ממוצעת, גיזרה דקה, שיער דליל ושפם דקיק. משיב בשלילה. העמית למקצוע מצפה לכך, מחייך ופולט רק שתי מלים שדי בהן כדי להניחני על מכת חשמל – "זה ליאונידאס".

הלכתי לסקר אימון ופגשתי באגדת ילדות. הכדורגלן שש־נגע את אירופה ב־38' עומד מולי בצבעים טבעיים. אפשר גם לשוחח עימו בעזרת מתורגמן. אילו מהיער הסמוך היה מגיח רובין־הוד, הייתי מתרגש פחות.

חוויית הכדורגל הברזילאית היא משהו שאתה חייבים לחוות ואין כל סיכוי לתאר. אם ה־N.B.A. הוא "כדורסל מעולם אחר", אזי ברזיל היא ה־N.B.A. של הכדורגל. לא תמיד הטובה ביותר, אבל לעולם, לעולם – שונה וייחודית.

גם כשהיא באה אלינו, כמו השבוע, בהרכב אולימפי־נסיוני, שממנו יוותרו אולי 4־5 שחקנים לגביע העולם של 1990, צריך להתייחס אליה בכבוד, שלא לדבר על דרך ארץ.

"רולס־רויס" בהרצה, שעצרה בפונדק דרכים ים־תיכוני. אחרי הביקורים המצחיקים של סנטוס ריוסקו דה גמה, טוב שאנשים בארץ ראו את המקור.

כאשר מדברים על "הפקת לקחים", רצוי לשמור על חוש הומור מאופק ולא להיגרר להגזמות פראיות. אנחנו לא מסוגלים ללמוד מברזיל. משוויץ, נורווגיה ואפילו מאנגליה – כן. מברזיל, לא. אצלנו הכדורגל הוא האלטורה משתלמת. בברזיל – הרבה דברים, אבל בעיקר, דת.

כדורגל ברזילאי הוא עבודת בבחינת נחת חמכה. לשימוש חוזתי בלבד. לראות וליהנות.

נצרת - עכו בבית־שאן

משחק ההכרעה על העליה מליגה ב' לא' ייערך בשבת הקרובה בבית־שאן. הנהלת הפועל בני נצרת הזמינה את מכבי עכו למגרש זה לאחר שקיבלה אישורה של משטרת ישראל במחוז הצפון. כמרכן אישרה המשטרה את מגרש הפועל חדרה כאפשרות שניה. *על נצרת לספק 50 סדרנים ולמכור עד 3000 כרטיסים.*

אליאס חורי

פרקיס בגמר חיפה

שחר פרקיס העפיל אתמול לגמר אליפות שבועות המסורתית של חיפה, בה נוטלים חלק כ־60 טניסאים בכל הגילים. בחצי הגמר גבר פרקיס על תומר ציזמן, 6־2, 6־1. בחצי הגמר השני יתמודד יורם ברון עם אוהד ויינברג.

אס"א הדהימה את יפן

במשחקי אליפות העולם לסטודנטים ברומניה חוללה נבחרת אסא ישראל הפתעה מרעישה, כאשר גברה בערב החג על יפן 13–19. שערים לאסא: אוסלנדר 6, בלדד 5, אלינב 3, ספרן 2, זיגלר 2, שיבי 1.

במשחק אחר: בריה"מ – ארה"ב 24–18. ישראל תשחק בבית על המקומות 9–16.

גביע לשחייני מכבי חיפה

מכבי חיפה זכתה אתמול בגביע מרדכי ימפולסקי ז"ל בשחיה לאחר שצברה 131 נקודות והקדימה את הפועל הגליל העליון שצברה 127 נקודות. השחיין הבולט היה שגב פורת מגליל העליון שניצח בשלושה מישחים: 400 מ' חפשי 4:11.93 ד', 200 מ' גב 2:21.28 ד', ר־200 מ' פרפר 2:17.97 ד'. ב־200 מ' חזה ניצח עופר הופמן במכבי חיפה 2:31.09 ד' ובמישחה 400 מ' מעורב אישי ניצח אופיר אלטר בהפועל נהריה 5:11.05 ד'. בין הבנות בלטה *זהר לבנסברג* בגליל עליון שניצחה ב־200 חזה 2:50.78.

יוסטון עזב בזעם

כדורסלנה האמריקני השחור של הפועל חיפה, רולנד יוסטון, שהגיע לפני שבוע ימים ארצה כדי לסכם עם ראשי הפועל חיפה על עונתו הבאה בנועדון, עזב בערב החג את הארץ כשהוא זועם – וכנובן ללא סיכום על המשך פעילותו בישראל. הסיבה שהביאה את יוסטון לעזוב היותה סרובו של היו"ר החדש של המחלקה, אביטל קיטין, לשלם ליוסטון לפי בקשתו, מפרעה על סך 15 אלף דולר. יוסטון הודיע כי יחתום על חוזה בצרפת.

יונתן הללי

נערי איטליה, בריה"מ וצרפת עלו לקנדה

נבחרת הנערים של איטליה בכדורגל, הוכתרה אתמול כאלופת אירופה, לאחר שניצחה בגמר את בריה"מ 1–0, במשחק שנערך באיצטדיון פארק דה־פרינס בפאריס. בעצם הופעתן בשמשחק הגמר, הבטיחו איטליה ובריה"מ את הופעתן באליפות העולם לנערים, שתערך בחודש הבא בקנדה. הנבחרת השלישית מאירופה שתהיה שם היא צרפת, שניצחה אתמול את תורכיה (שגברה על ישראל במוקדמות) 3–0, ודורגה במקום השלישי באליפות אירופה.

לוח מעריב

קריירה

המשרד הראשי: בית מעריב, רחוב קרליבך 2, תל־אביב מיקוד 132 67. טלפון ישיר למסירת מודעות: 03-251333 (רב קווי). מחיר מודעת מינימום (8 מילים): 70 ש"ח. כל מילה נוספת: 9.45 ש"ח (המחירים כוללים מ.ע.מ). מחיר אחיד לכל ימי השבוע (כולל ערב שבת וחג)

בשיתוף עם THE JERUSALEM POST

עבודה

3000

מפתח ל"עבודה"
(מדורי המשנה מסודרים על־פי סדר הא"ב)

3020 אבטיפקאים
3030 אחזקה ותחזוקה
3040 אחיות ובתי ספר
3060 אינסטלציה
3070 אריגה וסריגה
3075 בימאות
3077 בית/ות לויה
3080 גזירה ותפירה
3090 דיילות ודיילים
3100 דפוס
3120 הנהלת חשבונות
3140 חקרים
3160 חיילים משוחררים
3200 חשמל ואלקטרוניקה
3220 טבחים וקונדיטורים
3240 טכנאים/הנדסאים
3280 יהלומים ותכשיטים
3283 כימאים
3286 כלכלה ומינהל עסקים
3290 לבורנטים ורוקחים
3295 מבית לבית
3297 מדריכים/ות
3300 מהנדסים ואדריכלים
3320 מוכרים/ות וקופאים/יות
3330 מוסיקה ובמה
3340 מורים ומורות
3350 מזכירות
3355 מחשבים ותוכנה
3360 מחסנאים
3361 מכונאי תנועה
3363 מספרות וגלוואות
3365 מפיצים ומקדמי מכירות
3380 מפעילי ציוד מכני
3385 מציגים
3390 מרצים
3400 נהגים
3440 נגרים ורפדים
3450 עוזר/ת מנהל
3460 סוכנים/ות
3480 ספרות וקוסמטיקה
3490 ספרנים/ות
3500 עובדי בניין
3505 עובדי הקבלאות ניקיון
3510 עובדי משק
3520 עובדי מתכת
3540 עובדי ניקיון
3560 עובדי מטבח וקהילה
3600 פחחות ומסגרות
3620 צבעים
3640 צלמים/ות
3645 פיזיותרפיסטים ומעסים
3650 פיסיקאים
3680 פקידים ומנהלים
3720 פקידות וקלדנות
3722 פרסום
3725 צבעים
3730 ציורים ומנגנונים
3733 ראשי מחלקות ומנהלים
3736 רופאים
3740 רפואה-סיעוד
3760 שומרים/ות
3800 שרות מכונים
3845 שמאים ותעשיינים
3860 מורחבות
3880 בקשת עבודה
3920 הכשרה לעבודה

חוק הזדמנות שווה בתעסוקה תשמ"א – 1981

לפי חוק זה אסור לסרב לקבל אדם לעבודה מחמת מינו או מעמדו האישי או הורות, אלא אם אופיו או מהותו של התפקיד מחייב קבלת גבר בן אחד המינים לעבודה הנדונה. המפרסמים מוצעים לשמור על הוראות החוק.

4,000 ש"ח הכנסה לצעירה יפה והרפתקנית!

למשרד שמאים ותיק דרושים:

אחראי משמרת ועובדי ייצור דרושים למפעל פלסטיק בחולון

למוסד בוקאי באזור המרכז דרושים/ות אקדמאים/ות

לצה"ל דרושים קצינים במיל'

קצינים בעלי נסיון בתחום החינוך המשלים

קצינים בעלי רקע פיקודי

– עובדי פיברגלס ועובדים בלתי מקצועיים להרכבות

עובד/ת עם ידע ונסיון בהפצה והיכרות עם עולם הסרט

מרכונית תדקס דוברת צרפתית ו/או אנגלית

לחברת ביטוח דרושים

★ סוכנ/ים עם 2 נסיון בגביה.
★ מפעילת טלקס דו־לשונית.
★ קלדניות מנוסות בהפקת פוליסות.
★ פקיד תיקיה מנוסה, אפשרי פנסיונר.
★ פקידת תביעות מנוסה ברכב

לשילוב דרושים מראיינים/ות לסקרים בכל הארץ

למושב תקומה של הפועל המזרחי

דרוש מרכז משק/גזבר

הדפסות על מעבד תמלילים עברית אנגלית

1. מנהל צוות בצפון לעבודות איטום ובניין

במופאואר תקבלי:
★ שכר גבוה
★ כיף בעבודה
★ סיכוי לזכות במדליון הכסף!

בואי למופאואר זה משתלם

למפעל לשפיחים לניקוי והתקנת שטיחים מקיר לקיר
דרושים מובנים
★ תנאים טובים! למתאימים

דרושים
1. מפט לחלפי רכב
2. עובד מכירה
3. פקידה כללית

חשמלאים
מכונאים יוצאי ח"א ובוגרי ביה"ס הטכני להתקנת מזגנים

לקבוץ מרום גולן דרושים: צעירים יוצאי צבא

דרוש מחסנאי/נהג
לחברת שיווק ציוד אלקטרוני תעשייתי
★ עבודה קבועה

בוא/י להיות מנהל/ת ב"אימפריה" (ספרית וידאו ומוצרי אלקטרוניקה) דרושים בכל הארץ, בעלי נסיון בניהול ובמכירות, 12 שנות לימוד.

לקניה, מנהל עבודה למפעל מתכת

למפעל אופנה במרכז ת"א דרושה:
1) מנהלת מתפרה למתפרה של 20 תופרות עם נסיון והמלצות.
2) מחסנאי למחסן אביזרים
חוצרת מנוסה משלוחים ללקוחות.

משכורת + בונוסים + הוצ' רכב מובטחים!
לנציגי מכירות באזור ת"א והמרכז בעלי רכב פרטי!
03-7522215-8
"דפי זהב"

להוצאת ספרים א.זלקוביץ בע"מ
"כתבים"
דרושים:
ראשי צוותים + רכב וסוכנים להפצת ספרים בלעדיים!
למתאימים רווחים גבוהים!
טלפון: 03-789227, 03-789174, 03-789146

ספרים קונים בכתבים!

מבעוניים צמחוניים ל"אסיף" דרושים/ות 21–35 לעבודה בבית האריזה

ס.ל.ע. – סיעוד ליווי ועזרה בע"מ 03-242142, 03-221573

אנגלו סכסון שרותי אחיות 24 שעות 03-210604 03-228747

"אדם לשרות אדם" ארגון גג לטיפול סיעודי

סיעוד
שרותי אחיות פרטיות ותגבורים! החברה הראשונה והמובילה בישראל! 03-737947

סורגים למכונות עגולות באזור פתח־תקוה גם ללא נסיון.

לסוכנות ביטוח גדולה דרוש/ה פקיד/ה לטיפול בלקוחות ישירים

אחיות וחודות

ישראל רוזנבלט

24 שעות

...דולסדרוים בהרצה

...ת - עכו בבית־שאן

אליאס וזוי

...ס בגמר חיפה

...הדהימה את יפן

...לשחייני מכבי חיפה

...עזב בזעם

...איטליה, בריה"מ ...פת עלו לקנדה

صكنا من الاصل

לך על בטוח לוח מעריב קריירה ג'

דרוש/ה מנהל/ת משרד פעיל/ה דינמי/ת ובעל/ת מעוף

לסוכן ביטוח בחולון.
ידע בביטוח אלמנטרי
יכולת שיווקית – יתרונות.
טלפון: 03-5054126, 03-859768
(25648)

תנאים מפתים לסוכני ביטוח חיים

לפנות ליהודה: 03-652361
(26211)

לסוכנות ביטוח גדולה בחולון, דרוש רכז קורסים למחלקת ביטוח חיים. כל נסיון בסוכנות. ת.ד. 7777, רמת גן.
(24475)

דרושה פקידה לסוכנות ביטוח בתל אביב, משרה מלאה. רצוי נסיון. ידיעת השפה העברית על בוריה, לאחר שירות צבאי. לקבי עת ראיון להתקשר בין השעות 08:00-15:00. לטלפון: 03-435404 או 03-435408
(24938)

דרוש איש ביטוח מנוסה לחברה בינלאומית ביטוח כללי, רצוי נסיון בביטוח מסחרי. 03-202320
(25943)

לסוכנות הביטוח "פיננס" דרושה פקידה, בעלת נסיון באלמנטרי. 03-240689
(24146)

4,000 ש"ח הכנסה לצעירות יפות והרפתקניות לעבודה מעניינת

ליווי אנשי עסקים תיירים בחו"ל. עבודה בזמן מתאים. ידיעת שפות יתרון. 03-234753, 03-259654
(16337)

דרושה אשה עד גיל 35 בסלון לאומנות עיסוי. 03-264439
(11065)

הכנסה גבוהה!!! לצעירות יפות משוחררות ואינטליגנטיות

ללוות אנשי עסקים תיירים בחו"ל. רצוי ידע באנגלית. 03-293220
(16643)

ברבור תעשיות טכסטיל ואופנה בע"מ

דרושים: מתפרות קבלניות, בעלי נסיון.
לפנות לאורה טלפון: 03-221339, 03-237964
(23429)

גורן עתר גורן תופרות זינגר ואוברלוק

משכורות גבוהות ותנאים טובים.
טלפונים: 03-339767, 03-339768
(24485)

עבודה לתופרות זינגר בקונפקציה, ללא הבטחה מקצועית. 03-7515062
(26050)

דרוש תופר למשרה מלאה לבגדים מדי לים. ניסיון + המלצה הכרחיים. 03-663490
(5801)

דרושה תופרת מנוסה ל-4 שעות ביום. 03-812492
(10199)

דרושה מתפרה עם נסיון. לפנות ימים א', ב', ג', ד' 9:00-14:00. 03-9342525, 03-9719735
(10261)

למאמר:

1. חרן מנוסה
2. גהצן מנוסה
3. תופרות בית

דרוש מנהל חשבונות סוג 3-2

מנהל חשבונות עם נסיון לפחות. לחברה בתל אביב. 03-292014
(25080)

מנהל/ת חשבונות סוג 2 – עם ידע בהדפסה

נא לפנות בכתב עם פרטים ת.ד. 7028 תל אביב
(24408)

מונוליד למעבדת אופסט מונוליד עם נסיון

03-379910, 052-32373
(26238)

דרוש מהנדס מכונות / דרוש מבצע אחזקה לתיקון ואחזקת מכונות ניקוי ורחיצה בלחץ גבוה

לפנות: 03-250132
(26323)

מבנה מרופלים (שף)

חשמלאי מלגזות

דרושים!!! יוצאי צבא 03-333719 בעלי רקע מכני/חשמל רכב

דרוש איש מכירות

עם נסיון.
בעל רקע בעיבוד שבבי.
רצוי מבצעי הנדסאי מכונות.

תנאים טובים למתאימים.
03-9233808
(9533)

למהנדס ולשרטט קורס "אוטוקד" לשרטוט ממוחשב

03-285151
(14979)

כימאי/ת B.FC או M.SC למעבדה אנליטית דרוש/ה לעבודה מיידית

בימעבדה מנוסה. נסיון ב-HPLC. 053-685451
(17110)

לחיל האויר דרושים כלכלנים

(20900)

לחברת יעוץ שיווק המתמחה בדיוור ישיר דרוש: יועץ/ת שיווקי

M.B.A התמחות בשיווק – רצוי נסיון בשיווק.
03-288253, 03-281592
(26777)

דרוש מהנדס חשמל בעל נסיון של 5 שנים לפחות

טלפון: 067-721656, 067-791372
(13653)

דרוש מהנדס בנין מנוסה לתכנון

(14399)

ל"תיגבור" דרוש מהנדס תעשייתי

04-641282, 02-240438/9, 03-289597
(14450)

ל"תיגבור" דרוש מהנדס כימיה (בענף המזון)

(14537)

ל"תיגבור" דרוש מהנדס מכונות

04-641282, 02-240438.9, 03-296846
(14602)

ל"תיגבור" דרוש מהנדס מכונות

04-641282, 02-240438/9, 03-297840
(14640)

ל"תיגבור" דרוש מהנדס מכונות צעיר

04-641282, 02-240438/9, 03-296846
(14655)

ל"תיגבור" דרוש מהנדס כימיה/חומרים

04-641282, 02-240438/9, 03-297840
(14678)

ל"תיגבור" דרוש מהנדס תכנון ופיתוח

04-641282, 02-240438/9, 03-289597
(14732)

ל"תיגבור" דרוש מהנדס מכונות

04-641282, 02-240438/9, 03-297840
(14761)

ל"תיגבור" דרוש מהנדס מכונות

02-240438/9, 03-297840, 04-641282
(14866)

מהנדס אלקטרוניקה/מערכות דרוש לצה"ל לאזור המרכז

נא לפנות בכתב לת.ד. 7254 ת"א 61072
(16669)

מהנדס אוירונאוטיקה דרוש לצה"ל לאזור המרכז

לפנות בכתב לת.ד. 7254 ת"א 61072 עבור מחלקת סרפ.
(16676)

לצה"ל דרוש לאזור המרכז מהנדס אלקטרוניקה

נסיון ב-CAD/CAM לפנות בכתב לת.ד. 7254 ת"א 61072
(16681)

למשרד אדריכלים דרוש/ה הנדסאי/ת אדריכלות עם נסיון במבחן. 03-249018
(21466)

לח.ג.מ. מהנדסים דרוש מהנדס מים וביוב בעל נסיון

טלפון: 03-330132
(22760)

ל"תיגבור" חיפה
דרושים/ות
* מהנדס מכונות צעיר
* מהנדס למחלקה הנדסת איכות
* מהנדס תעשיה וניהול
* מהנדס אלקטרוניקה
* מהנדס מזון
למתאימים שכר גבוה ותנאים נלווים. רח' סוקולוב 14 חיפה (ליד קולנוע רון) 04-641282, 04-671454
(22975)

"אורגיה"
השקעות ובידורים
מדידות תכנון וביצוע
השקעות רשום לבנין ותעשיה
מחפשת מהנדס
לקידום שיווק
אימות מהפכני
לגגות מרוצפים
טלפון: 03-232693, 03-232660
(23160)

ל"תיגבור"
דרוש
מהנדס
מזוג-אויר
במערכות מזוג חום/קור מרכזיים, (נסיון לא הכרחי) לצרף קורות חיים. שכר הולם למתאימים ותנאים נלווים. "תיגבור" 03-296846, 02-240438/9, 04-641282
(15124)

ל"תיגבור"
דרוש
מהנדס
אוירונאוטיקה
צעיר בוגר הפקולטה להנדסה למערכות פיתוח וניהול פרויקטים ויכולת לעבודה עצמאית. לצרף קורות חיים. שכר ותנאים נלווים בהתאם. "תיגבור" 02-240438/9, 03-296846, 04-641282
(15542)

חברת מרפ העוסקת במיזוג תחומי מדע וטכנולוגיה מעוניינת במהנדס/פיזיקאי בעל תואר שני בניהול עסקים/ כלכלה
לניהול תחום שיווק פרויקטים, תנאים מיוחדים למתאימים, נא לפנות לת.ד. 1784 רמת-גן 52117
(15639)

פליז אמקור בע"מ מחפש:
מהנדס עם נסיון בתיכנון תבניות ליציקות לחץ
לפנות לטלפון: 03-805151
(16144)

דרוש מהנדס בניין / הנדסאי למפעל העוסק בעבודות גימור לבניה
תקרות אקוסטיות ורצפות צפות. לפרטים ולניהול ובקרה על פרויקטים. ת.ד. 4554 ראשל"צ
(16492)

דרוש
מהנדס כימי
או הנדסאי כימי
לביקור אצל
לקוחות
ת"ד 3209 תל-אביב מיקוד 61031
(14506)

לבלומנפלד פינצ'וק בע"מ
דרוש/ה
אדריכל/ית
עם נסיון
בעיצוב פנים
למשרה מלאה
טלפון: 03-5464725
(16596)

מהנדס/ת
כימיה
ו/או
מהנדס/ת
חומרים
דרוש/ה למפעל תעשייתי עתיר ידע במרכז הארץ
אופי התפקיד: פיתוח טכנולוגיות ייצור של חלקים מחומרים מרוכבים והדבקת מתכת, כישורים נדרשים: עדיפות לבעלי נסיון תעשייתי.
המועמדים המתאימים מתבקשים לפנות בכתב ולצרף קורות חיים, השכלה, נסיון ומספר תעודת זהות, לת.ד. 19115 מיקוד 61070 הקריה ת"א, יש לציין ע"ג המעטפה "משרה מס' 1439" המועמדים המתאימים יענו.
— סודיות מובטחת —
(16628)

למפעל
תעשייתי
עתיר ידע
במרכז הארץ
דרוש/ה
מהנדס/ת
מכונות
אוירונוטיקה
לניהול פרוייקט
של קו מוצרים
בתחום מנועים
תעופתיים
בעל/ת כישורים ניהוליים וטכניים, יכולת קבלת החלטות בנושאים טכניים. נסיון בפיקוד טכני בחיל האויר. ידיעת השפה האנגלית על בוריה – הכרחית
מועמדים מתאימים מתבקשים לפנות בכתב ולצרף קורות חיים, השכלה, נסיון ומספר תעודת זהות לת.ד. 19115 הקריה ת"א מיקוד 61070 ולציין ע"ג המעטפה משרה מס' 1438 מועמדים מתאימים יענו.
— סודיות מובטחת —
(16649)

ל"יעד"
שרותי כח אדם
דרוש
מהנדס
אחזקה
לתפקיד מהנדס אחזקה בבית מלון 5 כוכבים. שכר גבוה ותנאים טובים למתאימים. רמת-גן, הרואה 6, 52432 טלפון: 03-736153, 03-724359 הרצליה, סוקולוב 34 טלפון: 052-547777
(23204)

למשרד אדריכלים דרוש אדריכל/ית מתחיל/ה להתקשר בערב. 03-268318 (14872)

למשרד אדריכלים בצפון אדריכל/ית מוסמך. 03-476739 (15716)

דרוש מהנדס ביצוע, לעבודה באזור המרכז. 03-361532 (16800)

(17635)

למשרד אדריכלים הנדסאי/אדריכל עם נסיון. 03-481247, 03-251945 (17727)

מהנדס/הנדסאי, נסיון בפיקוח מבנה ציבור. 03-257659, 03-255824 (17809)

לפיתוח מערכת
רב-מחשב
מתקדמת למפעל
תעשייתי גדול
דרושים/
דרושות
מהנדסי
מחשבים
(משרה מס' 4021) בעלי נסיון של 5 שנים לפחות בפיתוח מערכות ספרתיות, הכרה של מעבד 80286 וסביבת הפיתוח של אינטל
מהנדסי
אלקטרוניקה
(משרה מס' 4022) יועדפו בעלי נסיון של 5 שנים בתכנון ו/או עבודה במערכות מכ"ם
לפנות בכתב בציון מספר המשרה המבוקשת לת.ד. 612 יהוד
— סודיות מובטחת —
(16663)

דרוש
מהנדס חשמל
לטיפול
בפרוייקטים
ומכירות
* בעמדה – היקל שרותים. * ציוד מתח גבוה. * מערכות הגנה ממסרי מהירות די ירדן. * בקרה.
נא לפנות עם קורות חיים לת.ד. 8239 ר"ג
(23184)

ל"יעד"
שרותי כח אדם
דרוש
מהנדס לניהול
פרוייקטים
בקיאות ונסיון במערכות חשמל/מכונות/הנדסת בנין/מיזוג אויר/צנרת. * שכר גבוה למתאימים. רמת-גן, הרואה 6, 52432 טלפון: 03-736153, 03-724359 הרצליה, סוקולוב 34 טלפון: 052-547777
(23199)

ל"יעד"
שרותי כח אדם
דרוש
מהנדס
תעשיה וניהול
לתפקיד אחראי על מערכת מידע באזור השפלה בעל ידע ונסיון בתכנון מחשבים. רמת-גן, הרואה 6, 52432 טלפון: 03-736153, 03-724359 הרצליה, סוקולוב 34 טלפון: 052-547777
(23201)

ל"יעד"
שרותי כח אדם
דרוש
מהנדס
פת
עם 5 שנות נסיון לפחות בגידול פת רצוי בציוד אלקטרוני רמת-גן הרואה 6. 52432 טלפון 03-736153, 03-724359 הרצליה, סוקולוב 34 טלפון 052-547777
(23202)

ל"יעד"
שרותי כח אדם
דרוש
מהנדס תוכנה
(בתחום
ה-REAL TIME)
דרוש נסיון של שנתיים לפחות בפיתוח תוכנה מדעית, ואלגוריתמים מתמטיים, נסיון בעבודה במחשבי VAX/VMS. רמת-גן, הרואה 6, 52432 טלפון 03-736153, 03-724359 הרצליה, סוקולוב 34 טלפון: 052-547777
(23203)

דרוש למפעל תבניות לפלסטיק בהרצליה, מהנדס מכונות לתכנון תבניות. לפנות בכתב ת"ד 146 (400) הרצליה. (23620)

לאדריכלים, הנדסאי/ת אדריכל/ית. 03-455462 (21408)

מהנדס/הנדסאי אלקטרוניקה, תוכנה. 03-348235 (9885)

לרב בריח יבנה
דרוש
מהנדס
תעשיה
וניהול
לניהול מחלקת תפ"י. נדרש נסיון של 3 שנים לפחות בתעשיה לפנות לפיתוח בטלפון: 03-437911
(24243)

דרוש מהנדס
תעשייה וניהול
למכירת מערכות
ממוחשבות
לניהול הייצור
טלפון: 03-7516434
(24244)

למוסד מחקר
שימושי דרוש
מהנדס
חשמל
מכונות
או כימיה
עם התמחות בהנדסה גרעינית. לעבודות מחקר בתחום הבטיחות של תחנות כח גרעיניות. עדיפות תינתן לבעל תואר שני או שלישי. לפנות בכתב לת.ד. 7061 ת"א מיקוד 61070 ולציין ע"ג המעטפה "עבור מכרז מהנדס" סודיות מובטחת
(24246)

דרוש
יועץ
מהנדס חשמל –
תואר שני
03-810959, 03-838211
(26453)

(7985)

מהנדס/ת!
אם לך נסיון מעשי
בתחומי תעשייה
וניהול
הנדסת מכונות,
בנין או כימיה
אם הינך עצמאי/ת
ומחפש/ת אתגר
מקצועי בסביבת
מחח מעריך
פנו בכתב ל"מהנדס" ת.ד. 1166, מיקוד 84965
(9583)

ל"יעד"
שרותי כח אדם
דרוש
מהנדס שירות
לחברת מחשבים
דרוש ונסיון ידע בתחום האלקטרוניקה הכללית, מחשבים ותקשורת מחשבים. רמת-גן, הרואה 6, 52432 טלפון: 03-736153, 03-724359 הרצליה, סוקולוב 34, טלפון: 052-547777
(23209)

למשרד
להנדסת ייצור
דרוש
מהנדס
ייצור
טלפון 03-477838
(23225)

ל"יעד"
שרותי כח אדם
דרושים
מהנדס
כימיה
לעבודה בתעשיית פרמצבטיקה. רמת-גן, הרואה 6, 52432 טלפון: 03-736153, 03-724359 הרצליה, סוקולוב 34 טלפון 052-547777
(23230)

(18635)

03-343222 (26494)

קורס שרטוט ממוחשב
(תיב"ם)
סיון – מרכז הדרכה
למחשבים
לפתוח קורס יחודי של תוכנת אוטוקאד ב-7.6 וב-8.6.87
03-330574, 03-331541
(22945)

חיל
האויר
מציע לקצינים
ולאקדמאים מחפשי
אתגר ועניין מקצועי
תפקידים בתחומי
ההנדסה הבאים
מהנדסי חשמל
זרם חזק
*
מהנדסים
אזרחיים
בנין
*
מהנדסי
ייצור/תעשיה וניהול
*
מהנדסי מכונות
*
מהנדסי
כימיה/חומרים
הכישורים המדרשים:
(20916)

אדריכל/ית
מנוסה
דרושה
לאדריכל
עקיבא לומניץ
נא להתקשר: 03-234254, 03-271397 בין השעות: 09:00-14:00
(23231)

ל"יעד"
שרותי כח אדם
דרושים
מהנדסי
מזון
למפעלים בכל הארץ. רמת-גן, הרואה 6, 52432 טלפון: 03-736153, 03-724359 הרצליה, סוקולוב 34 טלפון 052-547777
(23236)

ל"יעד"
שרותי כח אדם
דרוש
מהנדס
ביקורת איכות
עם נסיון מעשי לפחות בפלסטיקה. רמת-גן, הרואה 6, 52432 טלפון: 03-736153, 03-724359 הרצליה, סוקולוב 34 טלפון: 052-547777
(23264)

דרושים
אדריכלים
מהנדסים
בעלי נסיון במבנים וניהול צוות. בימים א'-ה' 03-792680, 03-785260
(26200)

דרושים לאל.אי.
אופטרוניקה קרית
וייצמן רחובות
מהנדס אלקטרוניקה/
תוכנה עם נסיון
מערכתי בנושאים
אנלוגיים ו/או מבוקרי
מיקרופרוססור
ת.ד. 2026 רחובות 76120
(16117)

מהנדס מכונות
עם קשרים
מסועפים
בתעשיה בארץ
נסיון של 5 שנים בשווק
רכיבים אלקטרוניים
ואלקטרו-מכנים,
מעוניין בהצעות
03-423208, 03-612372
(16575)

לקריירה דיזנגוף 155
ת"א 03-240291-2
שמואל הנציב 17
נתניה 053-338901
דרוש/ה
מהנדס/ית כימיה
(14264)

מזכירים/ות וקופאים/יות
3320

לקרוסל
קניון איילון
דרושות מוכרות

לישיבה תיכונית
במרכז הארץ
דרושים
לשנה"ל תשמ"ח
(21106)

מזכירות
3350

מזכירה ראשית
צעירה יעילה
ומוכשרת
(16435)

לחברה
מסחרית
דרושות
1. מזכירה
2. פקידת ייבוא
3. מנהלת חשבונות
מנוסה סוג 2 או 3
(22782)

מזכירה מנוסה
עברית
עברית/אנגלית
באי למופאואר
זה משתלם
(23189)

מזכירה
ל-3 שעות עבודה
ביום
5 ימים בשבוע
(34250)

למשרד פרסום
והפקות דרושה
מזכירה לניהול משרד
(24275)

מוסיקה ובמה
3330

לצה"ל
דרוש
מרכז
יחידת הסרטה
במרכז הארץ
(20913)

מורים וגננות
3340

לצה"ל דרושים
מורים מוסמכים
המחפשים אתגר
ושינוי
(25906)

קבוץ לוחמי הגטאות
מחפש
מורה
(25760)

מחשבים ותוכנה
3365

ל"תיגבור"
דרוש
מהנדס
כימיה/חומרים

מהנדסים ואדריכלים

ל"תיגבור"
דרוש
מהנדס
הכנון ופיתוח

דרוש
מהנדס חשמל
בעל נסיון
של 5 שנים
לפחות

ל"תיגבור"
דרוש
מהנדס מכונות

דרוש
מהנדס
בנין
מנוסה
לתכנון

ל"תיגבור"
דרוש
מהנדס
תעשייתי

מהנדס
אלקטרוניקה
מערכות
דרוש לצה"ל
לאזור המרכז

ל"תיגבור"
דרוש
מהנדס כימיה
(בענף המזון)

מהנדס
אוירונאוטיקה
דרוש לצה"ל
לאזור המרכז

"תיגבור"
דרוש
מהנדס
מכונות

לצה"ל דרוש
לאזור המרכז
מהנדס
אלקטרוניקה

"תיגבור"
דרוש
מהנדס
מכונות

לת.ג.מ.
מהנדסים
דרוש
מהנדס מים
וביוב
בעל נסיון
(14655)

ל"תיגבור"
דרוש
מהנדס מכונות
צעיר

صكنا من الاهل

לך על בטוח לוח מעריב קריירה ג'

דרושים
ציגי/ות מכירה לשיווק
1. לוועדי עובדים.
2. לחנויות כלי בית.

לתשומת לב המפרסמים בלוח מעריב

כל המפרסמים להמשיך את פרסום מודעותיהם לאחר הפרסום הראשון, מתבקשים להתקשר לטלפון 03)251-333) (רב-קווי) ולמסור את מספר הפרסום הרצויים וכן את מספר הקוד כפי שמופיע בסוף המודעה.
הזכות לפרסום חוזר הנה ללא תשלום ומוקפה עד 4 שבועות מיום הפרסום הראשון.
בקשות לפרסום חוזר מתקבל בלוח כל יום עד שעה 18.00 ובערב שבת וחג עד שעה 11.00 בלבד.
הנהלת מעריב

"סלע"
מפעל למוצרי מדרכה
דרושים:

תנאים מצויינים!!
משכורת ואחוזים
ל-שניים טובים

"קידום הקריירה"
קורס מיוחד לאנשי שיווק ומכירות

לחברה ארצית לכח אדם דרוש מקדם מכירות

דרוש
סוכן מכירות לאזור הדרום למכונות ניקוי בלחץ גבוה

לפרויקטים פרסומיים
דרושים
אנשים נמרצים

למפעל תכשיטים
דרושים סוכנים

למוצרי
קוסמטיקה רפואית
עם פוטנציאל גדול מאוד

לאימפריה של קולנוע
מנהל מכירות לסרטי וידאו

סוכני פופ ומתנות
לחברת יבוא למתנות ומוצרי פופ, דרושים סוכני מכירות

דרושים מקדמי מכירות ומשווקים
לציוד משרדי ומוצרי פרסום

לחברה העוסקת בתכנה
(בעיקר רפואית) דרוש מתכנת/איש מכירות תכנה (DOS/UNIX)

חשמלאי רכב
עם הסמכה
ומכונאים בעלי נסיון
ל"מוסך אלף"
03-5566203 03-801250

למשמרת ישראל
דרוש/ה
ספרן/ית

דרושים לנו
יוצאי חיל האויר
במקצועות:
מכונאי מטוסים
עובדי יצור
למפעל בפתח-תקוה לטלפן: 03-9221810, 03-9240181/2

למפעל בחולון
באזור ת"א
העוסק בפיתוח
במסגרת רבה אחר
דרושים
מסגר מכני
מעולה

חרטים/
כרסמים
מעולים

רתך צורת מכלי לחץ
דרוש לחברה
תעשייתית בנתניה

דרוש קיבוצניק
רצוי עם ידע
במסגרות
בעל רשיון נהיגה

רתכי
ארגון

למפעל במחוז באזור תל-אביב העוסק בפיתוח במסגרת רבה אחר דרושים:
חשמלאי רכב
בעלי תעודת הסמכה
בחשמלאות רכב

חרטים/כרסמים
בעלי נסיון
לעבודה באזור המרכז

עובדי ניקיון

למשרד רציני ברמת-גן דרושה מנקה, מקה ליום שלם, תנאים טובים. 03-7516121 (17349)

דרושים/ות עובדים/ות ניקיון 5 ימים בשבוע אחה"צ. 052-83821 (19563)

עובד ניקיון בטמבור, תנאים טובים, לשעור, אלנבי 54. (20004)

בית החרום באפקה דרושות עובדות ניקיון. טלפון: 03-411173 לברכה. (25394)

עובד ניקיון לחברת "פרוטר", לעבודה מלאה. 03-225795, 03-812161 (26340)

פועל/ת ניקיון לבוקר, מ-7:00 בתל-אביב. 03-732015 (26779)

עובדי מתכת

הבקר מוניות לרכב
דרושים לנו
יוצאי חיל האויר

סבנאי מסוסים
עובדי יצור

דרושים
מסגר
מכני
מעולה

חרטים/
כרסמים
מעולים

צורת סבלי לחץ
דרוש להברה
תעשייתית בחולון

דרוש קיבוצניק
רצוי עם ידע
במסגרות
בעל רשיון נהיגה
03-342457, 03-347722 (29841)

רתכי
ארגון

אדם לשירות אדם
טיפול בילדים ועזרות

למחלקה לטיפול בילדים ועזרות בית, עובדות ממולות + מטפלות, לעבודה זמנית וקבועה עם/בלי מגורים. שכר גבוה בטוח. "לשירות עם כל הלב". 03-5463054, 03-5464395 (25307)

מטפלת אחראית עם לינה, למשפחה ברמת-גן. 03-7518251, 03-7523510 (25382)

אופר רבסטון לעתר בתה ובטן + הכלצות, נא לכתוב ל: HERBERT 6 AVE. PEABODY, MA. 01960. (25550)

ספקחות ניקיון
לעבודה
בבית חולים
גדול
בפתח-תקוה
תנאים מצויינים. נא לפנות לטלפון: 052-440076, 03-926808 (22120)

דרושה מטפלת לאישה זקנה בהרצליה, לינה. 9234187 (15724)

דרושות או-פר
03-250396
לארה"ב וקנדה

"לשרות למשפחה"
דרושות מטפלות —
ילדים/קשישים/חולים

למשטרת ישראל
דרוש
עורך דין
לתפקידי
תביעות
(פלילי ותעבורה)

מקום השרות, כל הארץ. אפשרות לבצע סטאז' במסגרת המשטרה. על הסטאז'רים להיות לאחר שירות צבאי ובעלי בריאות תקינה ועד גיל 40. יש לפנות ללשכות הגיוס בצרוף תעודות השכלה. (13806)

לצה"ל
דרושים
עורכי דין

בתחום המשפט הפלילי והאזרחי. עד גיל 30. נא לפנות בכתב בצירוף קורות חיים. (20907)

דרוש/ה עו"ד בעל/ת
5 שנות וותק לפחות

לעבודה בתחום האזרחי/המסחרי. נא לפנות בכתב בצירוף קורות חיים. ת.ד. 64075 (20914)

דרוש
עו"ד מנוסה
בהופעות
בתחום הנזיקין
טלפון: 03-613251 (26782)

פקידות וקלדנות

פועלים/ות

פיזיותרפיסטים ועסים

פיסיקאים

למוסד מחקר
שימושי דרוש
פיסיקאי
נסיונאי
תואר שני
או שלישי

עורכי דין

דרושה עורכת דין
לסוכנות ביטוח
גדולה
לחצי יום.
טלפון: 03-338061-4 (11610)

דרושה
כתבנית
אנגלית עברית
עבודה מיידית
שפת אם אנגלית

דרושה פקידה
למחלקת
פקודות
מסירה

לעלי נמרוד
דחוף דרושה
פקידה
לי.ב.מ. פי.סי.
עם ידע בהנהלת חשבונות
(24245)

פקידה כתבנית
דרושה
למוסד ציבורי
מרכזי בת"א

כתבנית
עברית
מנוסה
בואי למנפאואר
זה משתלם
(23186)

למשרד עורכי דין בר"ג
דרושה
מעבדת תמלילים
מעולה
(26202)

מעבדת
תמלילים
WANG
LANIER
CPT
בואי למנפאואר
זה משתלם
(23191)

מעבדת
תמלילים
I.B.M P.C
וורדמיל
א-ב
איינשטיין
וורדסטאר
בואי למנפאואר
זה משתלם

במכללה
לחינוך דרושים:
מזכירה
קלדנית
(23233)

צבעים

צלמים ודוגמנות

רואי חשבון וחשבים

ברמנים

مكتبة الأمل

صكنا من الاهل

לשרד רואה חשבון דרוש/ה מבקר/ת

משרה מלאה (5 ימים בשבוע) מוסמך, עצמאי, בעל ידע רחב. תנאים טובים למתאים. טלפון: 03-615049, 03-613986

(26239)

רופאים

לבית אבות "חיים טובים" בגבול רמת גן, דרוש רופא למשרה מלאה. ב"ב 03-778051 (6423)

דרוש רופא MD בעל ידע פרקטי ברפואה פנימית. לקבלת ראיון: המכון לאקולוגיה אנושית 03-798371 (21318)

רפואת שיניים

רופא שיניים למבוגרים למרפאה פרטית בטבריה 052-557253, 06-791620 (14452)

למרפאת שיניים בבת-ים דרוש רופא שיניים. 03-587489 (20475)

לרשת מרפאות שיניים דרושים רופאי שיניים כלליים ורופאי שיניים מומחים

טלפון: 052-445227 (23259)

לשרד רואה חשבון בח"א, דרוש עם ידע בקטנות. שעות עבודה 8:00-16:00. להתקשר 03-664561 (9746)

לחברה מסחרית בתל-אביב, דרוש עם נסיון. 03-338711/6 (11512)

לשרד עו"ד בתל-אביב דרוש/ה עם נסיון. 03-844655 (11873)

משכורת + פרמיות לצעיר + רשיון למתאימים. 03-287437 (12668)

לסטודנטים מאבטחים לעבודה

במשמרות יום + לילה בחברת סיור באזור המרכז. יוצאי יחידות קרביות בתפקיד פיקוד + רשיון נהיגה. 03-349936 מ-10:00 עד 14:00. (20715)

ליחידת האבטחה של משרד המשפטים ובתי המשפט דרושים מאבטחים

בוגרי צבא, שכר הולם למתאימים. לקביעת ראיון נא להתקשר לאריה. טלפון: 02-270208, 02-270364 (24252)

לחברת "השומרים" בע"מ דרושים

מאבטחים וסיירים

תנאי שכר מעולים.

מועמדים מאזור אשדוד, קרית גת, קרית מלאכי, שדרות, אשקלון והסביבה - יפנו למנהל הסניף, מרכז א', אשדוד.

מועמדים מאזור רחובות, יבנה, נס ציונה, ראשון לציון והסביבה - יפנו לרח' ביאליק 14, רחובות.

נא להביא תעודות שחרור, תעודת זהות ותמונות.

(24964)

שרטטים גרפיקאים

שרטט/ת לתכנון כבישים דרושה לחברת ד.א.ל - פיתוח והנדסה

למשרה מלאה 03-443804 (26228)

לוח ירושלים

חוק הזדמנות שווה בתעסוקה תשמ"א - 1981

לפי חוק זה אסור למעביד להפלות בין עובדים ודורשי עבודה מחמת מינם או מעמדם האישי בקבלה לעבודה, בתנאי העבודה, בקידום בעבודה, בהכשרה מקצועית, בפיטורין ובפיצויי פיטורין. ההפליה מהווה עבירה ומי שעובר על החוק צפוי לעונש.

דרושים בירושלים בוגרי תיכון

שמירה ואבטחה

לחברת שירותי מחקר שמירה וביטחון בע"מ דרושים מאבטחים

מאמר המרכז לעבודה סוציאלית
ת.ד. 35
תל-אביב
03-7513896-5

(11046)

שליחים/ות

תרגום ועריכה

חיילים משוחררים

חשמל ואלקטרוניקה 3200

דרושים לשפעל בעפולה:

1. איש אחזקה מוסמך, מכני/חשמל.
2. ראש צוות - מנהל עבודה. טלפון: 06-591924, לבקש את אבי.

(17931)

סבלים/ הנדסאים

מדריכים/ות 3297

אורים וגננות 3348

מוכירות 3350

מציצים ומקדמי מכירות 3365

נערים ונערות 3400

ספרים/יות וקוסמטיקאיות 3480

עוזרות ומטפלות 3603

עורכי דין 3620

למוסד לביטוח לאומי דרושים עורכי דין לעבודה בחיפה

לצה"ל דרושים באזור הצפון לשרות קבע

צלם
גרפי
התמחות בעבודות קו ורשת
דפסי
חצי גליון
התמחות בעבודות צבע
שרטט
אחראי חדר שרטוט

על המעוניינים להיות בוגרי בי"ס מקצועי

(20919)

לוח חיפה

מוסד ציבורי באזור חיפה מחפש עורך דין למחלקה המשפטית

בעל ידע ונסיון בתחום חוזים ותביעות. המתאימים יפנו בכתב בצרוף קורות חיים והמלצות לת.ד. 7008 חיפה 31070

(24251)

פקידות ומזכירות

צילום והדגמות 3738

שרטטים גרפיקאים

לוח נתניה

פקידות ומזכירות

לוח באר שבע

דרושים מפעילי VAX לבאר שבע. טלפון: 03-624565/6 (24639)

בקרוב אלבום שני למלכת הנשמה ויטני יוסטון
Whitney HOUSTON
מעל גבי תקליטים וקלטות

הזמנה להציע הצעות

מוצעת בזה למכירה דירה בת 3½ חדרים קומה א' מעל קומת־הקרקע בבית מגורים בתל־אביב, רחוב גורדון 16, הידועה כגוש 6968, חלקה 120/4. הדירה פונה לכיוון צפון־מערב. לדירה צמודה חניה בחצר.

ניתן לראות את הדירה בשעות אחה"צ לאחר תיאום טלפוני עם הגב' רות בנין באותו בניין, טל': 220087 עד יום 11.6.87. לאחר תאריך זה אחרי תיאום טלפוני עם הח"מ, טל' 296878.

מחיר התחלתי, בהתאם להערכת השמאי, הוא 125,000 דולר. הצעה, בצירוף שיק בנקאי על שם הח"מ בגובה של 5%, יש לשלוח להחתום מטה: משרד עו"ד ח. דינשטיין, רחוב דיזנגוף 10 תל־אביב 64281, לא יאוחר מיום 22.6.87. הצעות לרכישה צריכות להגיע בכתב. מכירת הדירה כפופה לאישור בית־המשפט.

אין הח"מ מתחייב לקבל את ההצעה הגבוהה ביותר, או הצעה כשלהי. הח"מ שומר לעצמו את הזכות לנהל מו"מ בעניין מימוש הנכס הנ"ל עם כל צד המעוניין ברכישה לפי שיקול דעתו הבלעדי.

חיים דינשטיין
מנהל עזבון המנוחה
פאולה גולדברג ז"ל
ת"א, רח' דיזנגוף 10 64281,
טל. 296878

בית המשפט המחוזי בחיפה

תיק הפרצת פתיחה 726/87
תיק הפרצה 1902/87

המבקשים: יורשי עזבון המנוח דוד בן אמודה ז"ל ע"י ב"כ עוה"ד גרשון מרוז' חכן שוקרי 8 חיפה 33111

נגד

המשיבה: מזיאנה כהן מקודם רח' ההגנה 8/1 חולון והיום מקום המצאה בלתי ידוע.

הזמנה לדין בדבר מתן פס"ד הצהרתי

הואיל והמבקשים הנ"ל הגישו לביהמ"ש המחוזי בחיפה תובענה ליתן פס"ד הצהרתי: "כי הדירה במרת המדסל שכונת ברור 104/5 נמכרה ביום 1.12.70 לדוד בן אמודה ולפיכך יש לרשום על שמו בספרי רבי עמידר".
לכן, הנך מוזמנת בזה לדין שיתקיים ביום 8.7.87 בשעה 8.30 בפני כב' השופטת ב. גלאור.
והיה ולא תופיעי לדין ביום האמור יתן ביהמ"ש פס"ד כטוב בעיניו.

ב. מאור, מנהל מדור אזרחי

הופיע במהדורה מחודשת
ספרית מעריב
בית ההורים והשפעתו על הישגי הילד
מאת יהושע משעולי
הורים שאיכפת להם קוראים את הספר שדן בדרכים הרצויות והבלתי רצויות בחינוך שכלי ובקידום הילד בלימודיו.
בקש בחנויות ובספרית מעריב
תל־אביב: דרך פ"ת 72א'
חיפה: בן־יהודה 29
באר־שבע: קק"ל 90
ספרים מבית ספרית מעריב

לוח מעריב
לך על בטוח

THE JERUSALEM POST בשיתוף עם

המשרד הראשי: בית מעריב, רחוב קרליבך 2, תל־אביב מיקוד 132 67. טלפון ישיר למסירת מודעות: 03-251333 (רב קווי). מחיר מודעת מינימום (8 מילים): 70 ש"ח. כל מילה נוספת: 9.45 ש"ח (המחירים כוללים מ.ע.מ). מחיר אחיד לכל ימי השבוע (כולל ערב שבת והחג)

דירות

1000

מודעפון 03-383838, שרות לקבלת מודעות בטלפון ללוח מעריב, בכרטיסי אשראי, ויזה, ישראכרט ודיינרס מודעפון 24 שעות ביממה. 03-383838

(18683)

למשקיע רציני הזדמנות בלעדית

להשתלב בפרויקט יוקרתי של קוטג'ים בפרדס־אל מול הבורח!

03-721191-2

(21068)

במערב ראשל"צ דו־משפחתי 3 מפלסים

330 מ"ר מושקעות ומסודרות, מטבח אמריקאי ובר המרכלים (ברח' החרמון 8). 03-945597

(21984)

לתשומת לב המפרסמים בלוח מעריב

כל המעוניים להמשיך ולפרסם את מודעותיהם לאחר הפרסום הראשון, מתבקשים להתקשר למלפון 03-251333 (רב־קווי) ולמסור את מספר הפרסום הרצוי וכן את מספר הקוד כפי שמופיע בסוף המודעה.

הנהלת מעריב

בראשל"צ דירות יוקרה

בכל חלקי העיר 4, 5 חדרים.

"זאומקן ובניו חברה לבנין"

רחוב רוטמן 3, 03-9644545, 03-9999126

(24370)

בוסתן יעקב נוה הברון מ־87,100 דולר

המשרד באתר כתות א', ב', ג'. 03-295966/7 או 06-396817

(22839)

בנמהאוזים ודירות גג

דירות נופש

קבלנים מציעים

החלפת דירות

הקבלן י. ארלר ובניו בע"מ

* בונה דירות איכות 3, 4, 5 + הדר גג ברמתגן, בני ברק, גבעתיים

03-705811, 03-781640

* הרב קוק 10 בני ברק

(14909)

וילות וקוטג'ים

תל־אביב

4 חדרים ויותר

בתי־עסק ומשקים

DR. CUCKLE. W. 35 CROMWELL AVENUE HIGHGAPE LONDON. N6 5HN.

מודעפון 03/38 38 38

שרות מודעות טלפוני 24 שעות ביממה לבעלי כרטיסי אשראי

לוח נחיה

לוח באר שבע

בקרב אלבם של מלכת הגשמה ציפי יסמין

הזמנה להציע הצעות

הזמנה לדין דבר מתן פס"ד הצהרתי

הופיע ספרית מעריב מהדורה מחודשת

השפעת ההורים והשפעתו על הישגי הילד מאת יהושע מעשולי

בקש בחנויות ובספרית מעריב: תל־אביב: דרך פ"ת 71א' חיפה: בן־יהודה 29 באר־שבע: קק"ל 90

صكنا من الأمل

صكنا من الاهل

לך על בטוח לוח מעריב נדל"ן

ברק
חידוש אמבטיות
וכיורים
באמאייל
צביעת דירות וחדרי מדרגות.
03-941662, 03-830394, 03-829487
(16705)

א. ארי המובים במובילים
נסה ותיווכח!
העברות דירות, משרדים, מקררים ופסנתרים, פירוק והרכבת רהיטים. הובלות כלליות יעילות, אמינות ומהירות. צוות מסומם. 03-716663
(26450)

"שושנה"
ייצור ושיווק
סולמות
ורהיטי
אלומיניום
למרפסת
וגן
ת"א – המסגר 31 03-375935, חיפה – שדר' הציונות 34 04-534740
(26464)

הקץ
לנזילות!
שיש יצוק
בחיבור אחת עם הכיור
למטבח ולאמבטיה
★ מבצע!!!
6 תשלומים ללא ריבית
"שיש יהלום"
ז'בוטינסקי 150 ב"ב
★ תשלומים לבעלי VISA
03-373753
(26610)

ארזים
חלום של
מטבח
מבצע
290 ש"ח
+ מע"מ
למטר רץ
כולל כל המתקנים
עד 12
תשלומים
03-826695
(22470)

נווה אתי בע"מ
ביצוע עבודות
בנין ושיפוצים
מכל הסוגים
באחריות מלאה
עבודות בנין, סיוח, ריצוף, חדרים על הגג, אחזקת חדרי מדרגות, גינון.
תנאי תשלום נוחים
052-910353, 052-35792 רעננה
(22059)

קבלת
מודעות!
מ-8.00 עד 20.00 רצוף
לוח מעריב
★ מבצע מיוחד!
ספר אשראי
03-738707
03-727630
לבעלי כרטיסי אשראי

3–3½ חדרים

בסוקולוב 3 + מעלית, בבנין חדש, 100,000 "העיר". 03-451939, 03-446691 (6119)

3 בפרישמן, קיב, חזית. 03-205169, 03-256319 (7819)

ברמה, 3, עוקית, ע"ע, לחזית. 03-451319, 03-450270 "פמל". (7828)

למכירה/השכרה
דירות במגדל דיזנגוף
4-3-2 חדרים
לפרטים נוספים: "ישראמפ" 03-295303
(24622)

2–2½ חדרים

1–1½ חדרים

דירות בשכר חודשי
1500

שכונות צפוניות

4 חדרים ויותר

בשכון ל'
דירות לאיכלוס מיידי
5 חדרים
ברחוב ליר אשכול 40, לפרטים, "אביב". 03-7512203 (14946)

דירת 6 חדרים
מפוארת
ומושקעת
בפרויקט פארק הירקון של "אזורים". 03-5400663/4, 03-496228 (23018)

חדרים מרוהטים

ביקוש דירות

דירות מרוהטות

2–2½ חדרים

2 חדרים, קרוב לדיזנגוף, שקט, 65 מ"ר. 03-217649 (6368)

1–1½ חדרים
1450

דירות בשכר חודשי
1500

דירות מרוהטות
1550

דירות בדמ"פ
1600

ביקוש דירות
1200

שכונות דרומיות

4 חדרים ויותר
1300

3–3½ חדרים
1350

דירות בשכר חודשי
1500

דירות מרוהטות
1550

דירות בדמ"פ
1600

אשדוד

דירות למכירה
1250

4 חדרים ויותר
1300

3–3½ חדרים
1350

דירות בשכר חודשי
1500

ריקה דירות להשכרה לבעלי דירות שירות חינם. 03-321704 (17486)

ביקוש דירות
1200

רמת גן

4 חדרים ויותר
1300

4 ביאליק מרכז, גם במשרד, 92,000 "קודיאן אינטרקונטיננטל" 03-491759 (10790)

3–3½ חדרים
1350

דירות בשכר חודשי
1500

דירות מרוהטות
1550

דירות בדמ"פ
1600

לך על בטוח לוח מעריב נדל"ן ג'

דירות בשכר חודשי
1500

בקריית-אונו ברוטשילד, 3 חדרים גדולים + מלפון + מעלית. 03-355805 (19534)

דירות מרוהטות
1550

בגבעת-שמואל, בשכ"ה 5, מרוהטת, מיידי לשנתיים. 03-352641, תיווך. (20929)

ביקוש דירות
1700

בשכ"ה, בקריית אונו, דרושה דירה 3–4 חדרים, ריקה + מלפון. 03-885428 (11691)

חדרים מרוהטים
1650

ביקוש דירות

גבעת שמואל

4 חדרים ויותר
1300

3–3½ חדרים
1350

יהוד

4 חדרים ויותר
1300

3–3½ חדרים
1350

דירות בשכר חודשי
1500

אור-יהודה

4 חדרים ויותר

3–3½ חדרים

חולון/בת-ים

ביקוש דירות

חולון

4 חדרים ויותר

2–2½ חדרים
1400

דירות בשכר חודשי
1500

דירות מרוהטות
1550

ביקוש דירות
1700

בתים

דירות למכירה
1250

4 חדרים ויותר
1300

3–3½ חדרים
1350

2–2½ חדרים
1400

דירות מרוהטות
1550

אזור

4 חדרים ויותר
1300

3–3½ חדרים
1350

איזור הדרום

4 חדרים ויותר
1300

3–3½ חדרים
1350

דירות בשכר חודשי
1500

רפי 03/611001

24 שעות שרות מודעות טלפוני של רפי

לבעלי כרטיסי אשראי ויזה, ישראכרט, דיינרס

קרית אונו

4 חדרים ויותר
1300

3–3½ חדרים
1350

דירות בשכר חודשי
1500

חדרים מרוהטים
1650

דירות מרוהטות
1550

1–1½ חדרים
1450

דירות בשכר חודשי
1500

ביקוש דירות
1700

בני-ברק

4 חדרים ויותר
1300

3–3½ חדרים
1350

2–2½ חדרים
1400

דירות מרוהטות
1550

פתח-תקוה

4 חדרים ויותר
1300

בפתח-תקוה
דירות לאיכלוס מיידי
4 חדרים

דירות בדמ"פ
1600

דירות מרוהטות
1550

חדרים מרוהטים
1650

ביקוש דירות
1700

גבעתיים

דירות למכירה
1250

4 חדרים ויותר
1300

3–3½ חדרים
1350

2–2½ חדרים
1400

1–1½ חדרים
1450

דירות בשכר חודשי
1500

דירות מרוהטות

דירות בדמ"פ

דירות 2–2½ חדרים

ברמת גן
דירת 2 חדרים
יפה ומסודרת
בעבודה: 03-739422

3–3½ חדרים

דירות בשכר חודשי

ביקוש דירות

תל-אביב

גושדן

דירות למכירה
1250

דירות ויותר
1300

3–3½ חדרים
1350

صكنا من الاهل

صكنا من الاهل

לך על בטוח לוח מעריב נדל"ן/עסקים ג'

בעוד, ודמשמחי בשרון, 4 חדרים, לתקופה ארוכה.

דירות מרוהטות

ראשון לציון

4 חדרים ויותר

2–2½ חדרים

דירות בשכר חודשי

דרושה בראשון לציון דירת 3–4 חדרים

בקשת דירות

נס-ציונה

4 חדרים ויותר

דירות בשכר חודשי

רחובות

4 חדרים ויותר

3–3½ חדרים

דירות בשכר חודשי

רמלה

4 חדרים ויותר

לוד

3–3½ חדרים

קבלת מודעות! מ-8.00 עד 20.00 רצוף
מעריב
03-227117
03-221896
מבצע מיוחד! לבעלי כרטיסי אשראי
25 שנות נסיון

איזור השרון

דירות למכירה

3–3½ חדרים

בקשת דירות

הרצליה

דירות למכירה

4 חדרים ויותר

בעלי הרצליה של אזורים שכונה יוקרתית חדשה דירות 5–6 ספוארות ופנטהאוזים

בקשת דירות

2–2½ חדרים

דירות בשכר חודשי

כפר-סבא

דירות למכירה

4 חדרים ויותר

3–3½ חדרים

3–3½ חדרים

דירות בשכר חודשי

חברת "עמידר" מעוניינת לשכור דירות של 2, 3 ו-4 חדרים בכפר-סבא

המעוניינים יפנו לסגן יהודה מאוזה

מלפון: 03-913581

בקשת דירות

רעננה

4 חדרים ויותר

דירות מרוהטות

בקשת דירות

129 מ"ר חזית גדולה ומרווחת בבנין מסופח, מאבו!!!

3–3½ חדרים

דירות בשכר חודשי

בקשת דירות

רמת-השרון

4 חדרים ויותר

3–3½ חדרים

3–3½ חדרים

2–2½ חדרים

דירות בשכר חודשי

דירות מרוהטות

4 חדרים ויותר

הוד השרון

דירות למכירה

עסקים

2000

10,000 מרוצים מ"פרסון" שרותי ליווי בדיסקרטיות!

בהזדמנות לרציניים מהירי החלטה

רובוט לייצור צמר גפן מתוק באופן אוטומטי

חנות במרכז ראשל"צ מעוניין בהצעות לסוכנות בלעדית או חנות מפעל בענף האופנה.

למעוניינים! משרדינו בסוטריאול קנדה עומד לרשותכם

ארוחות צהריים עיסקית מלאה במסעדת הפינג'אן

מיצגים משקיעים עד 100,000 דולר פעילים ושקטים

להרחבת רשת חנויות לחוטי סריגה יד "פנדה" דרושות חנויות מפעל

למכירה עסק ותיק לשרותים אלקטרו-מכניים וגנרטורים

ברמר הספקה הישראלית לסחר חליפין בע"מ

עצור!!!

משה נרין

03-236810

להשכרה 2 חדרי קירור מיזוג 20

חברה דינמית להשכרת רכב מעוניינת בסוכנויות מקומיות

מפעל תעשייתי במבואות חיפה קרית המדע

יצרן יבואן! חברת שיווק ידועה בהיקף ארצי מעוניינת לקבל מוצרים נוספים להפצה בענף מוצרי הצריכה

לך על בטוח — לוח מעריב — עסקים

ד'

להשכרה בנשר ההלכה

משרדים מפוארים, בבנין הדר, 170 מ"ר, 340 מ"ר, ניתן ברמה גבוהה, חניה, טלפונים, חניה במקום.
03-7515389, 03-7513311
24 שעות ביממה
(26791)

מבני תעשיה

בשכירות 15 חדרים בבית-מעיא קומה 10

בפרטים: 03-293505/6
(14991)

בלב ת"א להשכרה משרדים חנויות ומחסנים

להשכרה במגדל שלום כ-600 מ"ר משרדים

חנויות

במרכז רעננה להשכרה 2 חנויות

להשכרה במרכז גבעתיים 180 מ"ר, קרק, (מפולש), 60 מ"ר גלריה

משרדים

מחסנים

"המרכז לאחסנה" השכרת יחידות פרטיות לאחסנה בת"א ובירושלים

תל-אביב – 03-9231636
ירושלים – 02-523537
(25294)

אולמות

דפוס שמואלי בע"מ

רח' ליליינבלום 14 תל-אביב 03-652495
(26787)

בתי מלאכה

מודעפון 03/38 38 38

שרות מודעות טלפוני 24 שעות ביממה לבעלי כרטיסי אשראי

هكذا من الاصل

מכוניות

4000

אאודי 80
5 הילוכים
בנמל + אוטומטיות
ספיץ אלפא רומאו
03-5462039

בסוכנות אופל, ב.מ.וו., פורד, פולקסווגן, סובארו וכל סוגי הרכב.
03-5462747

(12808)

אויס
08-232210
08-221062
לקנות מכונית
ב"אויס"
זה הרבה יותר כדאי

דגמי 86
אוטוביאנקי
ג'וניור
★ פיאט אונו
★ אופל קורסה 1200
★ לנציה פריזמה 1300
★ פיאט אונו 60
★ אופל אסקונה 1300 אוט'
★ לנציה פריזמה 1500 אוט'
★ רנו 9 ספרינטר

דגמי 85
★ לנציה פריזמה 1500 אוט'
ג'יפ רוקי 2000
★
עם מזגן אויר ורדיו טייפ

המכירה:
מוסך מרכזי "אויס"
אזור התעשיה לוד.

(14977)

הכי הרבה!
עבור רכבך
תקבל ב
"דיפלומט"
מכוניות
"העסק הנבחר"
'86-'87

מחיר מקסימלי
מיד ובמזומן!
★
אפשרות
החלפה
★
אחריות מלאה
★
03-612999
★
03-624797
★
03-612299

דרך פ"ת 43
צומת מעריב
תל-אביב

(22822)

יורופקאר
SALE

מכוניות
שמורות
מודל 86
סיאט מלגה
רנו 5
רנו 9
אופל קדט אוט'

המכוניות עברו
טיפולים סדירים.
אחריות למנוע
ל-3 חודשים
או ל-5,000 ק"מ.
פתוח בין 08:00-17:00.

המסגר 43, תל-אביב
טלפון: 03-337951
אלנבי 3, חיפה
טלפון: 04-674403

מכירה מיוחדת
בין 09:00 - 14:00
שבועות 3.6

(21180)

רשוי שנתי
ללא תור
"קומפיוטסט"
ראשון לציון
בדיקות קניה
ממוחשבות
8 דקות מת"א
כביש בית דגון

03-330418 - תל-אביב

(26622)

יציל מימונים
הלוואות לרכישת
רכב חדש
מסלולים מיוחדים
בתנאים נוחים

(24158)

אל
תתאמץ
יותר
למכור
את
מכוניתך

אף פעם אינך יודע
מי נכנס לביתך

פנה מיד
"למכונית
אפשטיין"
ותקבל
כספך
תוך 24
שעות!!!

פרטיות-מסחריות
משאיות-טנדרים
03-411000
03-429695

(11347)

אוסטין

4060

אופל

4080

אוטו טיב בע"מ
יבוא ושיווק חלקי אופל
אורגינליים ותחליפים
03-621175, 03-623670

דרך פתח-תקוה 21 תל-אביב, ת.ד. 61362 מיקוד 36296

(20008)

אוטוביאנקי

חלקי חילוף
אורגינליים
ותחליפיים
לכל דגמי אופל

(25385)

בניה ושיפוץ
משרדים ומבני
תעשיה
דוריס אברהם

(17957)

מגרשים

לוח מעריב
מבצע מיוחד
מודעות בטלפון
חינם
03-292777
מודעות משפחתיות ולוח

קבלת מודעות
24 שעות ביממה
לוח מעריב
ומשפחתיות
379-379
לבעלי כרטיסי אשראי

מכוניות

לוח מעריב

לך על בטוח

אל תתאמץ יותר למכור את מכוניתך

פנה מיד "למכונית אפשטיין" ותקבל כספך תוך 24 שעות!!!

03-411000
03-429695

ד'

יעקב מייזליץ "מכוניות הצומת"

03-330142
03-333054

קונים מכוניתך מיד ובמזומן

מחיר מקסימלי למכוניות מיד ראשונה, צבע מקורי, ק"מ נמוך! אפשרות החלפה, האשראי הזול בשוק!!

דרך פ"ת 72 פינת יצחקשדה 1. מול בית־מעריב.

(22684)

א.ק.י.

ייצור כיסויים למושבים לכל סוגי הרכב

03-378573

לבעלי חנויות ומוסדות שרות מיוחד!

(26763)

חלקי חילוף אורגינליים ותחליפיים לכל דגמי אופל

לתשומת לב המפרסמים בלוח מעריב

כל המעוניינים להמשיך ולפרסם את מודעותיהם לאחר הפרסום הראשון, מתבקשים להתקשר לטלפון (03)251-333 (רב־קווי) ולמסור את מספרי הפרסום הרצויים כן את מספר הקוד כפי שמופיע בסוף המודעה.
הנכם לפרסם חוזר הוה ללא תשלום ותקפה עד 4 שבועות מיום הפרסום הראשון.
בקשות לפרסום חוזר מתקבלות כל יום עד שעה 18.00 ובמוצ"ש שבת וחג עד שעה 11.00 בלבד.

הנהלת מעריב

אלפא־רומאו
4120

אמריקאיות
4140

אוסטין
4180

רשת המכונים הממוחשבים ביותר בעולם

"קומפיוטסט" תל־אביב

אחרי היכל הספורט

שים לב לשלט

ב.מ.וו.
4160

ה.פ.ו.ל.ט ת"א 1984

★

ייצור שיווק והרכבת מערכות פליטה לכל סוגי הרכב!

03-381373

סוכנות איזור הצפון – "פינת הפח" 04-533281

(15072)

דייהטסו
4240

טופ קאר

סוכנות ב.מ.וו.

03-442842

הספקה מיידית

החלפת רכב ישן בחדש

(15075)

עלה על הגל של טוב־גל

סוכנות B.M.W.

דגמי '87 מיד!

★

אפשרות החלפה TRADE IN

03-242008, 03-222344

★★

קניה מידית במזומן!!!

(21455)

רדיו הקניון

אביזרי יוקרה לרכב

מבצע!!

רדיו־טייפים כיסויים ואזעקות

★ התקנה במקום!

03-785137

(21784)

ג'יפים
4180

הילמן
4280

וולגה
4300

וקסהול
4520

מרצדס
4560

"הבלם" א. שולמן

מומחה לשיפוץ

★ משאבות ★ בלמים

★ בוסטרים

לכל סוגי הרכב

★ מעצורי אויר

למשאיות ואוטובוסים

03-371048

(11846)

דחף

03/611001

24 שעות שרות מודעות טלפוני של דחף

לבעלי כרטיסי אשראי ויזה, ישראכרט, דיינרס

صكنا من الاحل

לך על בטוח לוח מעריב מכוניות

יעקב מייזליץ "מכוניות הצומת"

03-330142
03-333054

מציעים למכירה מיד ראשונה צבע מקורי קילומטרז' נמוך!!!

אודי 80 - 87
ב.מ.וו. 1.6, 87
וולוו G.L 83, סטיישן
אסקונה 84 1.3 רגיל
ב.מ.וו. 520 83
אסקונה 1.6 83 אוט'

אמינות ונאמנות – הגינות ואחריות!!! האשראי הזול בשוק!

(22699)

ב- 1% ריבית לחודש צמוד למדד עד 5 שנים עד 100% ממחיר הרכב! כדאי לבדוק אצלנו לפני חתימה במקום אחר!

פילומה בע"מ
03-330312,
03-330397
יצחק שדה 34 ת"א
(16766)

לתשומת לב המפרסמים בלוח מעריב

כל הטעויות להמשיך לפרסם את מודעותיהם לאחר הפרסום הראשון, מתבקשים להתקשר למרכזן 333-251(03) (דב"ק) ולמסור את מספר הפרסום הרצוי וכן את מספר הקוד כפי שמופיע בסוגריים בסוף המודעה. ...

הנהלת מעריב

קבלת מודעות!
לוח מעריב
* מבצע מיוחד!
03-738707
03-727630
לבעלי כרטיסי אשראי

אוטו קור

מזגנים מקוריים למסחריות פולקסווגן

באישור ובפיקוח אגף השרות של צ'מפיון מוטורס
*
רק התקנה ע"י אוטו קור אינה פוגמת באחריות הרכב
*
מיזוג אויר מקצועי במשוב לכל סוגי המסחריות ולדגמים מסוימים של פרטיות
*
7 תחנות שירות ברחבי הארץ

אוטו קור
03-909825
אזור התעשיה, סגולה, פתח תקוה
(24349)

גבר מי ששם HR

ביטוי היוקרה למושבי המכונית

הדר–רוזן
(היבואן מוסמכים)

להשיג בכל החנויות המובחרות בארץ.
המפעל – לבונה 30 ת"א 03-382277
חנות המפעל – סרט אביזרים לרכב לבונה 32 ת"א 03-382279
(19973)

"מסט" שעותי ללא המתנה
"קומפיוטסט" ראשון לציון
בדיקות קניה ממוחשבות
03-941247
(26621)

מהפך ברכב המשומש במכונית אפשטיין

20% במזומן 80% ב-36 תשלומים

פרטיות, מסחריות, טנדרים ומשאיות
03-411000
03-429695

קונים במזומן ובמחיר הוגן פרטיות, מסחריות, משאיות וטנדרים
(ראה מודעתנו בכל הסיווגים)
(19413)

מרצדסים ב"ריבבית"

190 1986 + תוספות 14,500 ק"מ.
200 1986 + תוספות 9,000 ק"מ

מיד ראשונה, מודרן, אפשרויות למימון 80% ממחיר הרכב עד 25 חודש בריבית נמוכה. "ריבבית" ניהול פיננסים בע"מ. 03-280841, 03-286434
(22893)

ספריאו יוסי

מערכות יוקרתיות במחיר ללא תקדים
*
אוטוסאונד 500 ש"ח
רודספאר 9000 במחיר 360 ש"ח
*
הכל ב-3 תשלומים!
*
אביזרי רכב יוקרתיים!

03-702702
03-784954
(26316)

קונים משאיות מייד במזומן ובמחיר הוגן מכל סוג ודגם "המכוניות אפשטיין"
03-429695, 03-411000
(11324)

רמי יפה ובניו

חלקי אוברול לכל סוגי המנועים פרטיות ומשאיות VOLVO, מרצדס, BMW, אאודי VW, אופל, סובארו
03-376372,
03-376376
המסגר 33 ת"א
(21183)

100,000 חלקי חילוף

בעלי רכב סובארו!

חדש!!!

בחצי המחיר
ציריות עם פעמון חדש תוצרת GLO
240 ש"ח

ד י ס ק ל

חלפי איכות חדשים ומחודשים לכל סוגי הרכב
- בלמים
- מצמדים
- משאבות מים
- ציריות
- הגאים
- משאבות ברקס

במחיר ובאיכות ללא תחרות

להשיג בחנויות ובמוסכים
03-338844
(25171)

סאאב

סאאב 65, במצב טוב, 1800 ש"ח. (19058)
סאאב סטיישן 1969, מנוע מעופץ, 1,400 דולר. 03-7511655 (25640)
סאאב 1974, מכני ופנימי מצויינים + טסט. 03-359263 בערב. (16022)

סובארו

100,000 אפשרויות!! מהפך בשוק בתשלומים!! 20% במזומן ו-80% ב-36 תשלומים!! פרטיות – מסחריות – משאיות – טנדרים. ב"מכוניות אפשטיין" קונים במזומן ובמחיר השוק!! 03-411000, 03-429695 (26414)

משאיות

100 000 אפשרויות!! מהפך בשוק בתשלומים!! 20% במזומן ו-80% ב-36 תשלומים!! פרטיות – מסחריות – משאיות – טנדרים. ב"מכוניות אפשטיין" קונים במזומן ובמחיר השוק!! 03-411000, 03-429695 (26417)

מסחריות

100,000 אפשרויות!! מהפך בשוק בתשלומים!! 20% במזומן ו-80% ב-36 תשלומים!! פרטיות – מסחריות – משאיות – טנדרים. ב"מכוניות אפשטיין" קונים במזומן ובמחיר השוק!! 03-411000, 03-429695 (26422)

מרצדס

100,000 אפשרויות!! מהפך בשוק בתשלומים!! 20% במזומן ו-80% ב-36 תשלומים!! פרטיות – מסחריות – משאיות – טנדרים. ב"מכוניות אפשטיין" קונים במזומן ובמחיר השוק!! 03-411000, 03-429695 (26418)

1300, אוטומטית, 1986, ראשונה, 18,000 ק"מ. 03-414280 (19923)
1300, 87, אוטומטי, ממאלי, 3,200 ק"מ. 03-249138, 03-425459 (18989)
1300, 86, 18,000, מיטאלית, מצוינת + רדיו. 03-9368459, 03-9368441 (6359)
1300, 86, טסט + הימור לשנה + תוספות. 053-56034 בערב. (7746)
1300, אוטומטית, סוף 86, 8,000 ק"מ + תוספות, מהדרין. 053-27577 (16637)
1300, סוף 86, ראשונה, ללא עריכות, 7,000. 03-594817 (17617)
1300, אוטומט, 86, 4,000 ק"מ, שמורה בהרשות. 03-391798 (19690)
1300, 86 אוטומטית, ראשונה, 13,000 ק"מ. 03-451950, 03-492382 (10550)
1300, 86, מצב מצוין כמדל מהדרין. 03-5368677, 03-342147 (11286)
1300, + מזגן 86, מצב מצוין, ראשונה. 03-957085 (12483)
1300, ד"אל. 86, ראשונה. 051-884020, 051-883696 (14892)

לך על בטוח לוח מעריב מכוניות

מוסקווה

העולם מודיעין
היכן תקבל תעודת אחריות ל־½ שנה בבדיקת רכב לקניה? רק ב"קומפיוטסט" תל־אביב
ת"א - היכל הספורט (יד אליהו)

המרכז לשיפוץ מנועי סובארו "בסובארו חולון"

לבעלי רכב SUBARU
צירות עם פעמון חדש MADE IN JAPAN
200 ש"ח
לא כולל מע"מ
להשיג "המדביק"
חידוש חלפים לרכב
סניף ראשי: בית אלפא 16, ת"א
03-377744
סניף בני־ברק: החשמונאים 7
03-787724
סניף ירושלים: חרשי־ברזל 1
02-714868

SUBARU הרצליה
מכוניות חדשות ומשומשות

אוטו דודו
למה לך לרוץ???
אותנו ניקנה וניסבור עבורך באחריות בתנאים נוחים
03-821227

הנך דרוש את "ביטוי מוטו" ביטוי איכות אורגינליים לרכב מבדי יבוא של
דוד פוגל ובניו בע"מ
ייצור, יבוא ושיווק. כיסויים פנימיים וחיצוניים לרכב.
להשיג בחנויות המובחרות

בסוזוקי ראשל"צ
הספקה מיידית!
תן ישן - קח חדש
היתרה בתשלומים
מוסך מורשה
מחשב משוכלל
03-995643
03-9663939

בסוכנות סוזוקי הרצליה!!!
אספקה מיידית, נסיעת מבחן, אפשרויות החלפה, אשראי. מבחר מכוניות משומשות.
קונים סוזוקי במזומן
סוקולוב 99 הרצליה
052-86966

מבצע!!!
ג'טה + מזגן
1986

5000 ש"ח במזומן

"המאור"
המרכז הגדול ביותר בארץ לחלקי חילוף חדשים ומשומשים
★
מחירים נוחים אחריות ומשלוחים לכל הארץ
★
תנאים מיוחדים למוסכי ההסדר
★
03-363145
03-353229
המאור בע"מ
אזור התעשיה יהוד.

העלמת ריפוד לפולקסווגן קומבי.

מודעפון 03/38 38 38
שרות מודעות טלפוני 24 שעות ביממה לבעלי כרטיסי אשראי

סוזוקי
סוזוקי
פולקסווגן
ענתיקה
סיאט
סיטרואן
סימקה קרייזלר

סבכנו מן הוצל

صكنا من الاهل

לך

לך על בטוח לוח מעריב מכוניות

ד'

מחירון "המדביק"

חידוש חלפים לרכב

הגאים מחודשים

לרנו 4/5	77 ש"ח
לסוסיתא מרוסף	77 ש"ח
לאסקורט/כורטינה	77 ש"ח
לאופל קדט	77 ש"ח
לפיז'ו מיטר	90 ש"ח
לסוזוקי	100 ש"ח
לב.מ.ו	120 ש"ח
לאאודי 80	125 ש"ח
לאלפא רומאו	100 ש"ח
לפז'ו 404	87 ש"ח
לסובארו מדגמי 74-84	100 ש"ח
לפורד מרקים	100 ש"ח
ללנציה	90 ש"ח

ציריות מחודשות

לסובארו	160 ש"ח
לאסקונה	180 ש"ח
לרנו 9	125 ש"ח
לפז'ו 104/204	80 ש"ח
לדייהטסו	160 ש"ח
לאאודי	160 ש"ח
לסוזוקי	160 ש"ח
לאריקה	160 ש"ח

מצמד ודיסק

לסובארו 1400/1300	64 ש"ח
לסובארו 1600	64 ש"ח
לפולקסווגן 1200/1300	65 ש"ח
לפולקסווגן 1600	67 ש"ח
לפורד קורטינה	64 ש"ח
לפיז'ו 404	75 ש"ח
לסובהולם ג'.אס.טי	160 ש"ח

משאבות מים מחודשות

לפורד אסקורט	26 ש"ח
לסובארו	35 ש"ח
לפיז'ו מיטר	29 ש"ח
לפיז'ו 404	30 ש"ח
לפיאט 127	40 ש"ח
לפיאט 850	55 ש"ח
לפורד אסקורט	26 ש"ח
לסובארו	35 ש"ח
לפיז'ו מיטר	29 ש"ח
לפיז'ו 404	30 ש"ח
לפיאט 127	40 ש"ח
לפיאט 850	55 ש"ח

* כל המחירים אינם כוללים מע"מ.

חלקי החילוף המחודשים של "המדביק" מאושרים ע"י מכון התקנים הטכניון חיפה משרד התחבורה

סניף ראשי: בית אלפא 16, ת"א 03-377744

סניף בני-ברק: השומרונים 7, 03-787724

סניף ירושלים: תרשיש 1, 02-714868

(22589)

מרכז לשיפוץ מנועי פולקסוואגן נירים + מיפולים

אחריות ½ שנה. מיפול 10,000 ב-2 השעות... בר 19 (מאחורי הפנסי בית יצחק שדה 34) ת"א 03-333465

(15098)

טומי קאר

סוכנות פיאט

אבן גבירול 168

03-449139

03-446743

החלפת רכב ישן בחדש

מבצע!!! אונו פייר 1986

ב"קומפיוטסט"

ראשון לציון

רשוי שנתי

ללא תור

8 דקות מת"א

(א. תעשיה ישן)

בדיקות קניה ממוחשבות

ראשל"צ - 03-941247

תל-אביב - 03-330418

(26623)

למה רק ב"קומפיוטסט"

תקבל תעודת אחריות ל-½ שנה בבדיקת רכב לקניה?

המחשבים!!!

תל-אביב

מול היכל הספורט

שים לב לשלט

ת"א - 03-330418

ראשל"צ - 03-941247

(26640)

פיאט | פורד | קרייזלר | דייהטסו

[illegible]

קבלת מודעות אבל

21.00 עד 8.00

טל. 03-727630

03-735588

דגם חדש

לוח מעריב מכוניות/מכירה ושרותים

לך על בטוח

אחים מועלם בע"מ

מציעים:

1000 עד 5000 ש"ח

לשכירים צבא קבע ומורים

כנגד 2 ערבים ותלושי משכורת!

03-739422

בהנהלת ססי ואילן

הלוואות לפיתוח עסקים! למימון יבוא! לרכישת ציוד ורכב!

הלוואה ללא ריבית!

1,800-9,000 ש"ח

ב-36 תשלומים שווים וצמודים!

תכנית חסכון וביטוח חיים!

03/611001

24 שעות שרות מודעות טלפוני של דחף

לבעלי כרטיסי אשראי ויזה, ישראכרט, דיינרס.

בתי-אבות

גינון

משתלות ורדי

מבחר צמחי בית זגן

אדניות פורחות

תערובת שתילה

דשנים וחומרי הדברה

זרעי פרחים וירקות

מבצע אמריליס פורח

גננות

ב.י.פ.א חברה לפיתוח בע"מ

הובלת חומרי מחצבה ובנין

הלוואות

"מהפכה בשיטת תשלומי ההלוואות"

אובליגו

חברה למימון שכירים בע"מ

הלוואות בריבית קבועה ללא הצמדה!

1,000-3,000 ש"ח

אבידות

אומנות

אחיות ודיבוק

אומנות

אסטרולוגיה

הובלות

אריזות

אריזי קרמיקה

בלים ומטבחים

בשמות וביזור

בריאות

THE ACADEMY

בית העסק הנבחר 1987 והשרות 1987 המומלץ

האקדמיה

מכון בריאות חדש ומשוכלל

★ חדר כח ● חדר כושר ★ פיתוח גוף ● הורדת משקל ★ קונג-פו ● פיו-בוקס

03-233011 דיזנגוף 203 תל-אביב

רוצים לקנות

ציוד לשיפוץ קסטות

מלונים למכוניות

מכירה ושרותים

5000

מציעים למכירה

לתשומת לב המפרסמים בלוח מעריב

כל המעונינים להוסיף את מודעותיהם לאחר הפרסום הראשון, מתבקשים להתקשר לטלפון 03-251333 ...

הנהלת מעריב

קונים ציוד משומש לסעודות קונדיטוריות אימליזים ומטבחים תעשייתיים

צא לחו"ל בראש שקט

03-483262

דינמית

בית האופנועים הגדול בישראל

"דוקטי" במבצע!

קונים – מחליפים – מוכרים לסכירת אופנועים קטנועים ומילונים חדשים ויד-שניה

אפשרות עד 12 תשלומים!

בית דינמית

המרכז הישראלי לאופנועים

צ'לנוב 37 ת"א 03-372890, 03-383151

אביזרים לרכב

אופניים

DAWES

אופני היוקרה מאנגליה

איכות ומחיר ללא תחרות

ביקוש רכב

בתי ספר לנהיגה

הזהרו מחיקויים!

חדש באופנועינו

ביטוח מקיף לאופנועים!!!

אנו היחידים והמבצעים הראשונים

בעיר האופנועים

* מכירה ותיקון

* מוסך מקצועי

03-377292

דגם חדש

SANYANG

קטנוע 150 סמ"ק

LEAD מסדרת דגמי

בעיצוב המשוגע ובטכנולוגיה של

• HONDA •

אספקה מיידית במחירי היכרות

03-335305, 03-335310

מכוניות להשכרה

ס.שחר בע"מ

השכרת רכב

(24 ש') 03-995643

03-9663939

אופנועים וקטנועים

ד'

صكنا من الاحل

פריים 2000 בע"מ

מהפכה בעולם ההלוואות לשכירים!

הלוואות נוחות בתנאים מיוחדים לשכירים בלבד!

03-623278/9, 03-622042

אחוה בפרסום, נחמני 47 ת"א חיפה – 04-535795

(26778)

וידאו מכשירי

קונים מכשירי וידאו, מצלמות וידאו ומערכות, חדשים ומשומשים במחירים גבוהים. 052-555635, 052-557103 (11726)

בדיקה וניקוי ראש חינם, במעבדה המרכזית המוסמכת ביותר לוידאו וטלוויזיה. שרות מהיום להיום באחריות. 052-557103 (12719)

מצלמת וידאו היטאצ'י + וידאו, הכל כשוכלל ביותר + תוספות. 08-413126 (18425)

מצלמת וידאו ג'י.וי.סי. ייד שמוכנל חדש באריזה. 052-452512 (18711)

בהזדמנות מצלמת וידאו "הטאצי" כמו חדש. 03-724670 (24335)

מצלמת וידאו ג'י.וי.סי. קי'או. 1900. במצב מעולה. 03-829997 (26675)

מצלמת וידאו M-5 + קומפקט דיסק סוני. 03-5510655, 03-883130 (6336)

מצלמה ג'י.וי.סי. ג'י.אר. ט. 7 התדמונה ביותר. 03-782204 לא בשבת (8151)

וידאו קסטה קודק "M5" חדש, זול. 03-814318 (10488)

וידאו מ"ים, אקאי + טלב + פרויח כלים סוני. במצב חדש. 03-446368 (10991)

השכרת מצלמות לוידאו לפרטים ועסקים של כמים יפה. 03-704883 (11331)

היקון אמין וטלויזיה לוידאו עוקך. 03-700130 (11560)

וידאו מתכע ג'י-10. ואו 03-7513228 (11591)

מצלמת וידאו היטאצ'י + קומפקט. 03-476398 (15026)

בהזדמנות מצלמת וידאו טוב. 03-491904 (15185)

מצלמת וידאו "סוני" ללא קסטה כתר. 03-447516 (16170)

בהזדמנות מצלמת וידאו "פיליפס". 03-362987 (16175)

וידאו ג'י.וי.סי. במצב מצוין. 03-447516 (16181)

למכירה וידאו במצב ומכלה. 03-474306 (275)

וידאו וטלויזיה סוני. 03-7522975 (20473)

מצלמת וידאו, מכירה, החלפה, ציוד השכרה. 03-651199 49 (20949)

בהזדמנות, וידאו חדשים באריזה. 03-293702 (21915)

מצלמה "היטאצ'י" 500 א'. 053-344864 (22113)

מציאה מערכת צילום. 03-301280 (22277)

וידאו טורט סולמיסטמס 1550. 03-247785 (24066)

מכשיר וידאו + מסרטה, חדש באריזה. 03-787685 (25500)

וידאו מקסט אג'י 10. 03-230537 לא בנער (10857)

ציפוף גגות

א.א.ב. בע"מ

זיפות וסיוד גגות

03-706321, 03-703795, 02-722125

(25364)

קבוצת יעקב

זיפות וסיוד גגות תנאי תשלום נוחים אמינות ומיומנות!

זיפות בטלה תם, פיתבולט, מלחמם, 20 שנות ניסיון ועבודה בכל חלקי הארץ. 052-35792

(26557)

"טל-השחר"

טל-השחר

קבלנים ויועצים לאיטום ובידוד

זיפות וסיוד גגות

★ תפרי התפשטות ★ איטום: מקלטים קירות חלונות וסדקים ★ מדה ★ יצירת שיפועים

בדיקה וייעוץ חינם

משרד: קריתה 167 ת"א

03-226647

03-5365195

(26550)

מבצע קיץ זיפות וסיוד גגות. 03-776545 (6286)

"אליאנור" קבלנים ותועים לאיטום. 03-706698 (15167)

חיפוי בית

למכירה גורי רועי גרמנים. 052-31570 (3913)

אוסיק גורים מגזע. 052-913460 (6638)

אבודת כלבה. 03-517098 (6702)

גור פודל ננסי. 03-456341 (7839)

גורי רועה גרמני. 03-490994 (10238)

גורי רועה גרמני, 300 דולר. 06-946473 (10663)

למכירה, התחלמים פרסיים. 03-5232503 (10757)

גורי קוקר ספניל. 03-734412 (16044)

גורי פינצ'ר. 03-312049 (16064)

גורי פקינז. 04-966412 (17208)

גורי פודל. 03-908725 (24593)

גורי אמסטרדם. 057-950088, 057-950364, 03-993706 (24652)

כלבים וחתולים. 03-293702 (24687)

למכירה הוגרות. 03-584131 (25415)

למכירה כלבים. 03-745576 (6587)

גורי קוקר. 03-292153, 053-338262 (8681)

אבודה כלבה. 03-345989 (9038)

גורי בוקסר. 063-31951 (10754)

גורי פקינז. 03-5321056 (10802)

גורי סמויד. 06-388053 (10852)

למכירה גורי חתול פרסיים. 03-990350 (10889)

052-72282 (11811)

03-5323321 (11196)

08-454183, 08-456980 (11402)

08-221543 (11904)

06-388412 (12201)

053-344791 (12504)

03-130830 (12599)

03-5400423 (12943)

03-921791 (13035)

03-246861 (13049)

052-21014 (13295)

08-229063 (13457)

052-21208 (13507)

02-423384 (13700)

03-5460885 (13750)

03-985485 (14238)

03-910883 (14604)

057-81091 (15046)

053-996595 (15198)

03-200040, 03-941138 (15232)

03-964453 (15264)

למכירה גורי רועה. 02-941807 (15616)

03-296483 (15655)

051-898671 (16055)

גורי פודל שוק לבן, זכרים וקבות + תעודות. 052-445756 (16383)

למכירה גורי בוקסר. 03-483722 (16603)

גורי יורקשייר טרייר + תעודות. 052-452851 (16804)

לרציניים!! גורי דוברמן. 08-468161 (16913)

סיימה. גורי זאב. 04-575388 (17199)

למכירה, גורי קיישאונד. 03-481403 (17427)

גורי קוקר ספניל. 03-239218, 03-717387 (17450)

לרציניים!! קיישאונד. 053-347731 (17547)

03-241769 (17628)

08-243698, 08-223002 (18359)

06-589966 (18686)

03-459422 (18939)

03-355262 (19274)

053-96477 (19483)

04-756508, 04-977176 (19905)

03-923208 (20380)

06-379735 (20513)

03-693740, 052-440915 (20533)

03-458134 (20778)

052-915834 (21036)

03-928371 (21122)

02-665079 (21986)

03-220998 (22374)

03-299940, 053-699160 (22520)

08-458124 (22649)

03-700143 (23258)

03-941274 (23715)

03-229634, 03-443577 (24236)

03-996763 (24451)

053-682558 (25391)

053-616114 (25396)

052-563272 (25462)

03-322353 (25647)

03-753307 (25992)

03-318701 (26281)

052-31484 (26657)

04-243494 (6227)

057-673391 (13019)

053-344795 (17307)

03-459421, 03-440287 (23281)

03-297511 (17457)

03-245734, 03-377906 (26456)

חיסול הדברה

סלע הדברת מזיקים באחריות

03-473271

03-498151

רשיון משרד הבריאות 197 וגם רשיון. (26859)

חיסול קרקה

תוצ'ה לבית. 057-959390 (24833)

הקירה

03-586571 (19117)

הגיעו!

5300

"יתר אלקטריס" בע"מ. 03-9230005/6 (14862)

מבצע קיץ 87 STORK מאווררים ללול רפת וחממות

המאוורר הטוב ביותר. 03-243781, 03-239562 (18511)

למתעניין המשפחתי. 03-722519 (18626)

051-26757 (19622)

051-26467 (20095)

057-81386 (20338)

06-934781, 06-936972 (20448)

06-323680 (21101)

06-591270, 06-523337 (21134)

052-63120, 052-61966 (21639)

הגיעו פרחים! פרחי קטיף לקייץ

06-340230, 03-984254 (23482)

053-891721 (23660)

053-685757 (23690)

06-365373 (24290)

06-940524, 06-940592 (24603)

06-522931 (25193)

03-784220, 055-82894 (6027)

063-72624 (6033)

06-566239, 06-566055 (6242)

03-9221805 (6311)

052-72056 (6340)

06-763649 (6553)

052-63392 (7008)

053-50230, 052-451356 (7480)

08-463938, 08-453887, 08-455261 (8876)

03-391844 (9462)

03-895458, 03-323231 (9703)

04-916163, 04-921593 (9990)

051-874398 (10136)

02-635874 (10614)

04-922504 (10955)

03-292016 (11498)

051-38610 (11586)

06-795040, 06-522145 (12079)

03-364025 (13548)

06-343490 (15041)

03-922355 (15588)

08-248493 (15615)

053-344637 (16526)

03-441970 (16718)

052-63198 (17019)

04-893417, 065-43383 (18565)

08-412947, 02-383484 (19517)

053-31853 (19723)

03-470526 (19756)

06-388022, 03-429740 (19898)

055-84001 (20650)

06-366080 (21131)

04-962579 (22006)

055-84266, 055-81279 (22400)

06-556828 (22426)

052-34035 (22634)

08-668538 (12831)

06-365283 (24096)

055-914606 (12866)

מכוניות

למכירה שתילי פולי-דאספר. 053-22878 (23076)

03-984569 (23467)

06-766066 (23991)

053-338496 (24547)

057-920400 (25917)

04-893908 (26047)

06-390673, 06-390664, 06-399068 (26396)

08-261606, 08-223424 (26512)

052-63844 (26652)

055-25529, 055-25458 (26802)

053-687691 (26953)

03-985787 (20981)

052-24055 (24355)

ספורט

אלון פסנתר. (19575)

(21328)

03-399517 (22714)

(25503)

053-605753 (14491)

(5255)

03-997364 (9622)

03-748640, 03-780061 (9716)

03-176 (14867)

03-664503, 03-650181 (16750)

03-233566 (16750)

(17319)

(19170)

(21264)

03-441-8096865 (25757)

03-7525634, 03-450708 (7439)

מלונות

052-451356 (7480)

03-316455 (11234)

03-232179 (12657)

052-81275, 052-85815 (20962)

03-383645 (20973)

03-854755 (21186)

(21975)

03-395011 (25912)

מכונות

053-804611 (10569)

פריזמה 7

★ מערכות רב קווית ★ מזכירות אלקטרוניות ★ חייגים אוטומטיים אלחוטיים!

03-720884 צלצלו ונבוא אליך!

★ תשלומים נוחים!

(16951)

08-413126 (18446)

03-330881 (7685)

03-480289 (11177)

טלפון אלחוטי סופר. 03-996279, 03-997575 (14144)

טלפון אלחוטי. 03-5521253 (15481)

03-499588, 03-497969 (21265)

03-748104 (22791)

מכשירי טלפון

5378

ליפות הדירה. 03-821477 (16166)

מרקטורים

5360

02-720981 (7719)

03-9230125 (16645)

052-61631, 052-61165 (16884)

057-81566 (19372)

06-390818 (21387)

052-456365 (8683)

08-233726 (9682)

03-292016 (11475)

08-473862 (11661)

06-388696, 2470 + 2290 (11924)

052-21127, 052-34406 (12518)

03-362777 (13537)

051-29193, 051-55516, 051-53707 (13803)

057-922765 (14033)

053-688561 (14491)

(15713)

03-5520107 (15983)

03-5591951 (17431)

08-413126 (18434)

03-5519611, 03-5560887 (20443)

052-352304, 02-855756 (22404)

051-748340 (23652)

03-495893 (24490)

052-61966 (25166)

06-584217 (25679)

052-679 (25778)

057-941264, 055-93396 (17360)

כלי נגינה

5390

052-352668 (7835)

055-32667 (8019)

03-448766 (9632)

מבצע!!! "סלניק פסנתרים"

5 תשלומים ללא ריבית והצמדה, 45 שנה בשיווק פסנתרי איכות. 03-220303 (16440)

03-459028 (16687)

03-803098 (18659)

03-429138 (20122)

052-552460 (6505)

03-591544 (7005)

03-311542 (7629)

03-249941 (10151)

03-370059 (10516)

03-810402 (10635)

03-268480, 03-258035 (10698)

03-329658, 03-904787 (10820)

02-532545 (11376)

03-296141 (11584)

03-458847 (11622)

03-631357, 03-871656 (11671)

03-717480 (12108)

03-429546 (12517)

04-223208 (15214)

03-451435, 03-425666 (15227)

057-85912 (15239)

03-5593316 (15309)

חדשות "כלי-זמר"

40 חנויות "כלי-זמר" לרשותך בכל הארץ

סניף ראשי: ת"א, דיזנגוף סנטר. טלפון: 03-298251

סניף הקניון: פתוח גם במוצאי שבת

★ למתופפים: מבחר המצילות הגדול בישראל, עכשיו ב"כלי-זמר" – PAISTE, ISTANBUL, SABIAN

★ הגיעו דגמים חדשים של גיטרות קלסיות, אקוסטיות וחשמליות YAMAHA במבחר גדול ובצבעים מרהיבים.

★ הגיעה מערכת DISCO – F.B.T הוצאה אימלה, הכלל וכו רמקולים, מגבר ומיקסר.

★ ציוד הגברה OHM ו-LEM הטובים באירופה עכשיו להשיג ברשת "כלי-זמר".

★ לחובבי ולמקצועני הגיע אולפן הקלטה ביתי, 4 ערוצים רק 30-MR מתוצרת VESTA FIRE רק 1,214 ש"ח.

★ מסרונים-כ"ס לתיפוף בחנות "כלי-זמר" – המתרקה לחינוך מוסיקלי. 03-284673

(23162)

03-491259, 02-243155 (23488)

052-554774 (23558)

03-702270, 03-704463 (25635)

03-5513215, 03-802080 (37291)

03-418838 (5191)

03-347769 (15429)

08-491864 (16525)

06-362772 (17027)

052-540827 (17358)

052-22037 (17453)

03-588579 (17517)

055-21332 (17768)

03-340287 (19276)

03-5058259 (19561)

03-888696 (19624)

03-842863 (19632)

03-346670 (19806)

03-642976 (20340)

03-249941 (20552)

03-249941 (20613)

03-5510587 (20910)

03-760003 (22417)

03-442718 (23082)

052-23579 (23101)

03-901727 (23269)

03-9324263 (23890)

03-957515, 03-996043 (24024)

052-554845 (24102)

03-427715 (24187)

"TASCAM" "ROLAND" "YAMA" 02-814094 (24391)

03-7522825 (24515)

DDD "KORG" 03-611268 (24692)

03-380718 (24787)

03-854577 (24885)

בהזדמנות פסנתר "יוהה" כחדש. 03-5518312 (25034)

03-7516333 (25389)

03-316906 (25490)

04-667305, 04-667305 (25507)

03-942007 (25546)

03-946482 (25547)

03-802402 (25657)

03-722589 (25680)

03-913415 (26390)

03-247351 (26643)

בפסנתרים

אל תתפשר ואל תתפתה יעוץ ושירות מקצועי

רק אצל ריקרדו

החלפה, השכרה, מכירה תיקון וכוונון פסנתרים

מרכז בעלי מלאכה 9 ת"א 03-285386

(26137)

052-81392 (26045)

03-265842 (11162)

כלי עבודה

5393

04-539597, 06-351178 (5982)

כספות

5395

03-379570, 03-383013, 03-888673 (20279)

כריתת עצים

5397

051-874398 (10126)

ליטודים

5400

03-9329620 (13558)

03-418924 (21744)

057-79311 (25690)

03-5322903 (19660)

03-884135 (15023)

מאזנים ומאזני גשר

5415

03-992064 (3516)

03-351848 (10798)

03-918976 (20777)

03-351848 (21850)

מדבקות

5417

סילקוגרף

הדפסת המדבקה בדפים, ברציף ולמחשב 4 צבעים פרוצס

03-657708

03-658744

(25108)

מדיחי כלים

5428

04-665265, 04-667305 (25517)

מוסכים

5430

03-739229, 03-721778 (17608)

מוצרי בטון וגרנוליט

5435

03-5515747, 03-5520025 (11636)

מוצרי חשמל

5440

(19808)

03-720437 (6195)

מקרר הדירא 19, תנור ם + חשמל. 03-765704 (11501)

03-809597 (12705)

(13937)

(15248)

03-289452, 03-296413 (18528)

03-439343, 05-266517 (23088)

03-9326733 (24119)

057-556049 (24713)

052-547359 (26148)

מזגני אויר

5406

08-456948 (18419)

"הקוטב הצפוני"

★ שווק ★ התקנה כל סוגי המזגנים יחידות מיזוג מרכזיות

03-268731

03-264954

ה באייר 28 ת"א. (21938)

מילא נוש דן אלקטרה תדיראן אל תקנה לפני שתשווה!

"מילא" כצנלסון 136 גבעתיים. 03-321939, 03-314269 (22855)

בר – טל

מיזוג אויר הספקה והתקנת מזגני אלקטרה תוך 24 שעות

טלפון: 03-655078

איתמרית 291949 6252 (22856)

מכון המזגן

הטלפון שישנה לך את הקיץ!

03-269675

מזגנים חדשים ב-12 תשלומים!!! שנתיים אחריות למדחסים משופצים!

מכירה, קניה, החלפה, שרות תיקון כל סוגי המזגנים החדשים והמשומשים. (23439)

03-5056834 (23637)

מזגני תדיראן

עד 10 תשלומים ללא ריבית והצמדה

מכירה שירות תיקונים

03-375028

03-372195

רחוב הקצנים 2 (פינת הסמטר 8) ת"א. 052-923540 (25044)

בורר

בית המזגן

כל המזגנים במחירי מבצע חסר תקדים!

טלפון: 03-731152

★ אחריות כפולה ★ צוות מומחים!

רק עוד טלפון אחד כדי להיווכח!

בית המזגן

כצנלסון 113, גבעתיים (26243)

"צקלון" – פ"ת

כל סוגי המזגנים ייעוץ חינם

03-922292 (26613)

03-454505 (266761)

03-447004 (11160)

03-75182327 (11328)

03-9232315 (11561)

03-446171, 03-447524 (12116)

(14246)

03-905076 (20536)

03-838643 (25720)

053-332635 (26882)

מזגנים!

עד 18 תשלומים הנחות למזומן עד 25%!

גל קור מיזוג אויר

★ דבוטינסקי 78 ר"ג

03-725075 ר"ג

053-339617 נתניה

★ מזגן מפוצל דירתי ★ אלקטרה ★ אמקור ★ תדיראן ★ פרג (לשעבר זוהר)

מחלקת שרות: 03-700476 ב"ב

(16658)

זהר

מזגני חלון ומפוצלים שירות ואחריות תדיראן יעוץ התקנה ומכירה

סוקולוב 32 ת"א טלפון: 03-228080, 03-236893, 03-240639 (20039)

מחשבים

5460

(11132)

03-457897 (11893)

COMMODORE שירות תיקונים למחשבים אישיים. 03-707919, 03-790696 (24238)

03-707633 (24442)

"רשתות" כבלים לתקשורת מחשבים הכנת תשתית כבלים לכל סוגי מחשבים

טל. 03-339114

רחוב הצבי 14, תל-אביב (25049)

מחשבים מתקנים ב: "צ.מ.ד. שרותי מחשב" בדיקה ללא תשלום!

03-7526766 (26974)

03-785654 (6401)

06-492977 (9500)

03-456872 (9771)

03-656986 750/780 (11514)

03-9232315 (11568)

בית המזגן
כל הסוגים
במחירי מבצע
חסר תקדים
טלפון: 03-331152
★ אחריות בכתב
★ צוות מומחה
רק עד מלבון אח
כדי להזמין
בית המזגן

"הקוטב הצפוני"
★ שווק ★ התקנה
בל סוגי
המזגנים
יחידות מיזוג
מרכזיות
03-268731
03-264954

בר – טל
מיזוג אויר
הספקה והתקנה
סוגי אלקטרה
תוך 24 שעות
טלפון: 03-655278

מזגנים
עד 18 תשלומים
גל קור מיזוג אויר
★ טורנדו
★ אלקטרה ★ יפו
★ תדיראן

זהר
מזגני חלון ומפוצלים
שירות ואחריות
תדיראן
יעוץ התקנה ומכירה

מכון המזגן
המלפון עישונה
לך את הקיץ!
03-269675
מזגנים חדשים
12-ל תשלומים!!!
שנתיים אחריות
למורשים
משופצים!

"רשתות" בבלים
לתקשורת מחשבים
הבנת תעשיית כבלים
לכל סוגי מחשבים
03-339114 טל.

מחשבים מתקנים ב:
"צ.ס.ד. שרותי מחשב"
בדיקה ללא תשלום

מזגני
תדיראן
עד 10 תשלומים
ללא ריבית והצמדה
מכירה שירות
תיקונים
03-375028
03-372195

מחשבים

מכונות כתיבה

אלגוות ושיגעון

מכונות תפירה

"קרור סגל" מודיעה
הגיעה מלכת מכונות
הגלידה
CATABRIGA

מקררים

להשכרה ומכירה
מקררים
חשמליים
כל הגדלים

.03-224627

מערכות קול

ניקיון ופוליש

אל-רבב בע"מ
★ אחזקת מיבנים
ושרותי נקיון
★ ניקוי כל סוגי
השטיחים
ספות וכורסאות
★ בבית הלקוח
03-5464186, 03-5463761

משלוחי מטען בינלאומיים

ספרים ומחנאות

ספרים

עתיקות

צאות

ציוד בנין

ציוד למסעדות

קונים ציוד משומש
למסעדות קונדיטוריות
אטלידים ומטבחים
תעשייתיים

שוק התמונות

הנך על עצמך
ספרי בדורים
וסבינים

סיור

סירות וגלשנים

ציוד רפואי

ציוד תעשייתי

צילום

לימוד צילום
בחוג
ובמקצוע

ציפוי אמבטיות

ציפוי אמבטיות
"זאב"
חידוש אמבטיות בביתך
בכל הארץ ובאחריות

קוסמטיקה

קופות רושמות

קורסים

קיט ונופש

חדרי שינה
ומזרונים
קונים
ב"דימור"
מבחר עצום של
כל סוגי המזרונים
"עמינח" "סילי"
"פרדיין" "ספי"
"עמאויר" במחירים
הנמוכים בארץ!!!
ובאספקה
מיידית!!!
"דימור"
ארלוזרוב 53
תל-אביב

ריהוט משרד

ריהוט ביתי

ריקודים

שטיחים

שעונים

מבצע מיוחד
קבלה מודעות אבל
עד 12 בלילה
בטלפון:
(03) 885-885
לבעלי כרטיסי אשראי

שמחות

אולמי
היכל
מחולון
המשופצים
והחדישים בסגנון
אירופאי
★
תפריט עשיר ומגוון
כשר למהדרין
תקליטן + וידאו חינם
03-849218 03-845388

הכל על חשבון
אולמי
שושנים
•
חתונה
•
בר מצוה
•
ברית מילה
מאכלים מיוחדים
המסגר 45 ת"א
03-335444

שמלות כלה

שיעורים

שיפוצים

יואב ובניו
מבצעים כל עבודות
השיפוצים
והצבע
באחריות מלאה!
03-778608

שרותי אשראי

תכשיטים וכלי כסף

תנורי בישול ואפיה

תריסים

שידוכים

בריזה

מכוניות

[illegible]

صكنا من الاهل

לך על בטוח לוח מעריב שידוכים/ירושלים ד'

הכרויות

הצברי'ת לטף פנים 41, 45 לאירופה הקיים. (25328) 03'7523232

אלמן בשנות השישים, מבוסס, סמך כיל, מעוניין לקשר רציני. ת.ד. 16466, תל-אביב. (15375) 767ב'

גרושה + 2, 37/167, איכותית ומטפחת, ברצינות. ת.ד. 16466 תל-אביב. (14305) 765

אלמנה 57/174, נאה, מעוניינת בסמכר. מבוסס. ת.ד. 31592 תל-אביב. (15050)

רווקה 34, בכוונה לקשר רציני. ת.ד. 33779 תל-אביב. (15114)

ירושלמית, 40, גרושה + 1, ברצינות. ת.ד.פ 11197 ירושלים. (19990)

צעירות יפות ואקסלוסיביות לליווי ובילוי!!!

שרות אמין ודיסקרטי. עם נסיון. (16328)

קבוצת פוזיו/ים, לטיול באירופה, מחיר מיוחד. (20214) 03'315625

בית ספר לידידות נמשכת ההרשמה

פרטים בטלפון: 03'402494 (21176)

נרשמו לנישואין

7050

לשכת הרבנות רעננה

לוח ירושלים

דירות

1000

4 חדרים ויותר

3-3½ חדרים

2-2½ חדרים

1-1½ חדרים

וילות ובתים

קבלנים מציעים

דירות נופש

דירות להשכרה

ישרס

(נכסים ופיתוח) בע"מ

מציעה למכירה

בפסגת זאב

דירות 4 חדרים
במחירי מבצע
סופגים את
עליית המחירים
מחיר:
החל מ־61,375 דולר
כולל מ.ע.מ ופיתוח
ערבות בנקאית
צמודה
★ משכנתאות
והלוואות
★ הנחה לשלמים
במזומן
★ תנאי תשלום נוחים
★ כניסה: נובמבר 87

ציג המכירות יפגוש
אותכם באתר הבניה
בשבת 10:00 - 14:00
הסעות לאתר במשך
כל ימות השבוע

משרד מכירות:
ישרס, רח' שמאי 8
טלפון: 02'221995,
02'221216 בשישי
שבת, 02'867944

(17038)

דירות בשכבר חדש
1500

בירושלים גבעה 4 גזרים, שולחנר ביה, מרוהט, מ"ט + חזוקים, מי־ריס בשכיר "רחובות" 02'233211 (7014)

דירות בדמ"ב
1600

אבנישור 2 חדרים קמים, כניסה נפרדת + גינה 02'712050 (7514)

ביקוש דירות
1700

מכוניות
4000

עסקים
2000

להשכרה באזור התעשייה תלפיות מסגריה + אולם

דירות מרוהטות
3550

2–2½ חדרים

3–3½ חדרים

1–1½ חדרים

מלבוש
4540

מודרים
4580

לנציה
4420

מסחריה
4480

סובארו
4560

אוטובוסים וקטנועים
4840

מכירה ושרותים
5000

מציעים למכירה
5010

אבידות
5030

אומנות
5050

בריאות
5120

הלוואות
5210

וידאו טייפ
5240

טויוטה
4800

פיז'ו
4740

משרדים
2250

אבני תעשיה
2300

מגרשים
2350

אאודי
4020

אופל
4080

פיאט
4620

סיטרואן
4640

פולקסווגן
4680

פורד
4700

אינוצ'נטי
4100

אלפא רומאו
4120

אמריקאיות
4140

ב.מ.וו.
4160

ג'יפים
4180

דייהטסו
4240

מחסנים
2100

חנויות
2200

חיות בית
5220

טלויזיות
5350

כלי נגינה
5390

מוצרי חשמל
5440

מזגני אויר
5450

מחשבים
5460

מערכות קול
5620

ציוד בנין
5780

קייט ונופש
5840

ריהוט ועיצוב
5885

שיעורים
5925

שיפוצים
5930

תנורי בישול ואפיה
5983

שידוכים
7000

לוח חיפה

דירות
1000

וילות ובתים
1050

בתי כפר ומשקים
1060

4 חדרים ויותר
1300

ישרס

(גבסים ופיתוח) בע"מ

מציעה למכירה

בנוה שאנן

רח' נתיב חן 75

דירות 5 חדרים

בסדרי מבצע

★ ערבות בנקאית צמודה

★ משכנתאות והלוואות

★ כניסה מיידית

ציג המכירות יפגוש אתכם באתר הבניה

בשבת: 14:00–10:00

משרד מכירות: "ישרס"

רח' קרן היסוד 62

טלפון: 04'708268

"בנק", קרית ביאליק, קרן היסוד 70

טלפון: 04'711888, 04'703925

2–2½ חדרים
1400

3–3½ חדרים
1350

דירות מרוהטות
1550

דירות בדמ"ב
1600

ביקוש דירות
1700

עסקים
2000

חנויות
2200

משרדים
2250

אבני תעשיה
2300

מגרשים
2350

מכוניות
4000

אאודי
4020

אוטוביאנקי
4040

אוסטין
4060

אופל
4080

אלפא רומאו

אמריקאיות

ב.מ.וו.

דייהטסו

וולבו

מאזדה

מסחריות

משאיות

סובארו

פיאט
4220

פיז'ו
4240

פולקסווגן

פורד
4200

סיטרואן

רנו
4820

[illegible]

هكذا من الاجل

בידור

ד'

מותו של סוכן

קולנוע חובה לכל חובב תיאטרון!
תפקיד חייו של **דסטין הופמן**
זוכה פרס גלובוס הזהב 1986 כשחקן הטוב ביותר.
בסרטו של **וולקר שלנדורף** עפ"י מחזהו של **ארתור מילר**
Volker Schlondorffs Film — Starring Dustin Hoffman

קולנוע במוזיאון תל-אביב
9:30 - 7 - 4:30

פרס פסטיבל ברלין
לחנה שיגולה
בסרטה הגדול ביותר

נשואיה של מריה בראון

סרטו של פאסבינדר

מוזיאון "גורדון" ת"א

המתנה בכל בית
תקליט עברי מבית הד ארצי

גידי גוב — חדש! — "דרך ארוך" — עם הלהיטים: "שלל שרב", "פרח" ו"כמעט סתוי"

אריק רודיך — חדש! — "מנפרה"

אדם — "סוד" — עם הלהיטים: "אין מוצא", "הכרזת מלחמה", "סוד"

בנזי שרעבי — "משאלה" — עם הדואט לשיר אתך עם שושנה דמארי

רבקה זהר — "עבריה" — עם הלהיטים: "חלקת אלהים", "מעמיד פנים", "הלאה"

קדם אירוויזיון 87 — חדש! — כל הלהיטים כולל: "הופה הולה" דטנר וקושניר, "די לי די" אילנה אביטל, "קאזינו שלום" מיקי קם

שלמה ארצי — "לילה לא שקט" — גם בקומפקט דיסק

עפרה חזה — "ימים נשברים" — גם בקומפקט דיסק

"הופה היי" — לילדים — עם להקת "כמו צועני"

להשיג בכל חנויות התקליטים גם בקלטות

תקליט עברי בכל בית

HED-ARZI

סטלונה
מעבר לשיא
OVER THE TOP
סרטו של מנחם גולן

תל-אביב "תל-אביב" גם ליל שבת: 12, 9.45	דרייב-אין "תל-אביב" גם ליל שבת 10	חיפה "רון"	ירושלים "אדיסון"
חולון "רינה"	ראשל"צ "רון"	נתניה "אסתר"	רמת-גן "אורדע"
בת-ים "עצמאות" גם שבת 10	פתח-תקוה "היכל" גם שבת 10	הרצליה "היכל"	באר-שבע "רון" גם שבת 10

האגודה לספורט "הורדת ידיים בישראל" ת.ד. 22134, תל אביב 61221; טל: 5740356

מועדון הבריאות של דליה ניר
"מועדון מטיילי מעריב" בשיתוף עם "משקל קל"
שבועות של נפש והרזיה
בפיקודה האישי של **דליה ניר**
השהייה במלון "פאלאס" בנתניה, על בסיס פנסיון מלא: שלוש ארוחות עשירות אך דלות בקלוריות; הרצאות ותכנית פעילות עשירה
מחזור יוני: בין ה־21 ל־26
מחזור יולי: בין ה־12 ל־17
פרטים: "מועדון מטיילי מעריב", רחוב קרליבך 2 ת"א טל. 03-439207; "משקל קל" טל. 03-243055

הכל נשאר במשפחה...

דרך אמינה, מכובדת ופרטית להכיר בני זוג רציניים לנשואין!
פנה/י לאלי שלוש שדכן משפחתי, פרטי, אמין, בעל קשרים ומאגר פנויים/ות איכותיים ומשכילים.
לשרותך בבית גם בשבת.
03-990507 — 991949

ויטני יוסטון
בקרוב - אלבום מהמם חדש עם הלהיט "אני רוצה לרקוד עם מישהו"
Whitney HOUSTON
משגב תקליטים וקלטות

אגוד האמרגנים והמפיקים בישראל
לוח מופעים

תאריך	מופע	שעה
4.6	מתי כספי "אריק סדרופית יפה מאד" — יפעת "היכל התרבות"	21.00
4.6	"בעל שימושי מאד" — ת"א בית ליסין	20.30
4.6	בלק בלט ג'אז — עיר "אודון"	21.00
4.6	היורותמיקס — ירושלים "בריכת השולטן"	
5.6	מוטי גלעדי — הרצליה "אודיטוריום מלון דניאל" ב־22.30	
5.6	"רק שלום וללכת" — עכו "אולמות האבירים"	21.30
5.6	"יתומים" ת"א "בית ליסין"	21.00
5.6	"מאמי" — ת"א "צוותא"	22.00 ובחצות
5.6	דודו טופז "בלי חשבון" — ת"א תיאטרון הקאמרי	22.00
5.6	חופשה בסאן טרופה — עפולה מתנ"ס	22.00
5.6	זוג פתוח — גבעתיים שביט	22.00
5.6	הגשש החיוור "בעבור חופן דולרים" — הרצליה "דוד"	22.00
5.6	נורית גלרון "משהו בלבבה" — חיפה "בית אבא חושי"	22.00
6.6	רבקה זוהר "עבריה" — עכו "אודיטוריום"	21.00
6.6	"ג'וני שב משדה הקרב" — נהריה "צוותא"	21.00
7.6	"גברת פלפלת" — בית שמש מתנ"ס	17.00
12.6	מיטה מטבח — "מיטה מטבח" חדרה "מתנ"ס"	22.00
13.6	בייניהאן — להקה פיליפינית לאומית — ב"ש "קרן"	21.15

בשבתות ובחגים בתל-אביב גני התערוכה לונה פארק עיר השעשועים משעה 10.30 בבוקר.

מועדון מטיילי מעריב
הרצאות וערבי ייעוץ

לקראת טיולי "נאות הכיכר" לקיץ 1987

★ הערב, יום ה', 4.6.87, יתקיים ערב הרצאות בבית אבא חושי בחיפה:
20.00 — סקנדינביה
21.00 — תורכיה
מרצה: גילי חסקין, ממדריכי "נאות הכיכר"

■ **ערבי ייעוץ:**

★ **המזרח הרחוק** — ייעוץ מיוחד לטיולים בנתיב זה יינתן הערב, יום ה', במלון פאלאס, רח' הירקון 277, ת"א, חדר 220, בשעה 18.30. טלפון 5465496/7.

★ **דרום־אמריקה** — ייעוץ אישי למעוניינים לטייל בדרום־אמריקה בטיולינו, יינתן הערב, יום חמישי, ב"מועדון מטיילי מעריב", רח' קרליבך 2, ת"א, טל' 03-439207, בין השעות 16.00 עד 18.00.

★ כניסה חופשית ★ הקהל מוזמן

שבעה כוכבים מציגים את הסרטים הטובים של השנה:

מי שמאמין שהוא צעיר ברוחו שיבוא, הוא יקבל תמורה מלאה לכספו. (גידי אורשר-הארץ)

משהו פרוע

סרטו של ג'ונתן דמי
ג'ף דניאלס, מלני גריפית

שבוע 2	"סינן" תל-אביב	"רב-גן" רמת-גן

זוכה 4 פרסי אוסקר כולל הסרט הטוב ביותר של השנה, הבמאי הטוב ביותר של השנה

פלאטון (מחלקה)
PLATOON

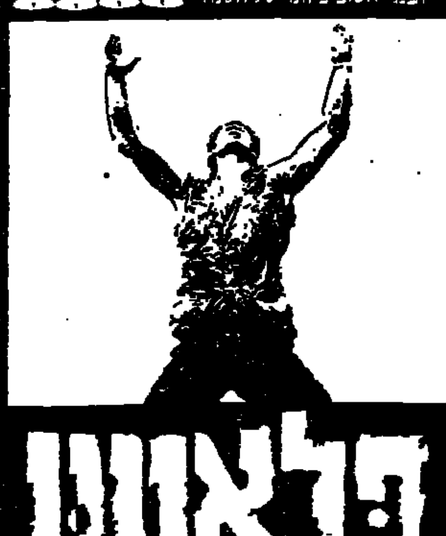

שבוע 13 — "שחקי" תל-אביב, "אורדע" בת-ים, "אורלי" חיפה, "עמל" כפר-סבא, "אורות" קרית-ביאליק, "אסתר" אשקלון, "בית העם" רחובות, "אורות" באר-שבע, "אורן" רמלה, "דוד" הרצליה

הפרוטוקול הרביעי
מתוך רומן מאת פרדריק פורסייט

מייקל קיין, פירס ברוסנן, ג'ואנה קאסידי

שבוע 3 — "לימור" תל-אביב, "לילי" רמת-גן, "אור" ירושלים

חנה ואחיותיה
זוכה 3 פרסי האוסקר 1987
הקומדיה הטובה ביותר של השנה
סרטו של וודי אלן

שבוע 29 — "סינמה 2" תל-אביב — "אורות" רעננה

מכירה ושרותים
5000

ציוד למכירה
בהזדמנות, אופסט, מכונות, 211, מכירה. 04-926119 במבצע. (8206)
למכירה אופסט ומכונות "נסמס"ט", במצב מצ. 04-669262, 04-721026 (20020)

גינון
ביצוע גינון + אחזקה מחיר התולדה 35 שקל. 04-755057 (20257)

הובלות
לחצי משאית 500 ש"ח, להחזרה בצ'קים דחויים ללא ערבים. 04-512529 (15771)

דירות גמר
במבצע דפות הגיד גמר 2.30 שקל למ"ר. 04-755057 (20256)

מכוניות
למכירה קומבי פרטון, 760, 1977, מצוין. 06-767524 (10505)
קונה ומכירה וכל, המצאה ומיסור. 06-767524 (10799)
למכירה, 10,000 ש"ח, 03-361008 (10868)
(17993) 04-662066, 04-666874

בית ובנה
(16085) 04-705959
מסנור LUNER מצב מצוין. 04-257433 (18539)
(26076) 04-389264

מקררים
(17988) 04-662066, 04-666874

ניקיון ושירות
(25754) 04-674633, 04-667737

דהמים
(25074) 04-725242/3/4

(20255) 04-667726
(25744) 04-660485

שידוכים
7000

בריאות
(24566)

לוח נתניה

דירות
1000

(11945) 053-612979
(25398) 053-331941

4 חדרים ויותר
(10557) 053-330732
(14003) 053-615266
(18559) 053-543050, 053-450256
(6085) 053-421081
(8234) 053-28290
(14729) 04-239165
(18103) 053-761107, 053-540655

5 חדרים ללא מאמץ! בנתניה מבצע מכירות מיוחד
(17852) 053-414991, 053-430908-7

בראשון בבית חדש, 5 חדרים. 03-429683, 03-430908/7 (20904)
(21300) 053-338249, 053-34844

3½ חדרים
3, בקריית השרון, מסודרת, קרוב + חבלה + דוחים. 053-351634 (10755)
בנתניה ליד הים. 03-480677, 03-342766 (15715)
(17854) 053-334371, 053-612040

בנתניה 3½ חדרים + גג מרוצף
(18030) 04-336487

(25008) 06-330373
(11719) 03-392220
(11825) 053-52888
(15594) 03-745964
(16346) 053-54980
(17085) 03-429876
(17386) 03-417063
(18853) 03-771545, 053-25540

2½ חדרים
(16743) 03-415853
(9605) 053-27891

דירות בשכר חודשי
1500
(22194) 053-28290

מכירה ושרותים
5000
(15726) 053-347466

לוח אשדוד

3½ חדרים
(22994) 055-25860
(11756) 055-59027, 02-766708
(15002) 03-993781, 06-472034

2½ חדרים
(6116) 055-22289

מכוניות
4000
(25909) 055-58694

לוח באר שבע

דירות
1000
(11352) 02-765447

4 חדרים ויותר
(9582) 057-950450
(7626) 057-958476
(16891) 057-412775
(17433) 06-467827

3½ חדרים
(11827) 057-95759
(24089)

2½ חדרים
(3757) 057-743731, 057-722459
(25421) 057-445167, 057-29819